Freitag, 29. April 1983 - D ***
Pflichtblatt an allen deutschen Wertpapierbörsen

Belgien 38,00 bfr, Dänemark 8,00 dkr, Frankreich 6,50 F, Griechenland 80 Dr, Großbritannien 55 p, Italien 1300 L, Jugoslawien 63,00 Din, Luxemburg 28,00 lfr

DIE WELT

UNABHÄNGIGE TAGESZEITUNG FÜR DEUTSCHLAND

Nr. 99 - 17.W. - Preis 1,20 DM - 1 H 7109 A
Axel Springer Verlag AG. Postf. 10 08 64. 4300 Essen 1. Tel. 0 20 54 / 10 11

Niederlande 2,00 hfl, Norwegen 7,50 nkr, Österreich 12 oS, Portugal 80 Esc, Schweden 6,50 skr, Schweiz 1,60 sfr, Spanien 110 Pts, Kanarische Inseln 150 Pts.

POLITIK

Bundesbank lobt Bonner Finanzpolitik

Mk. Bonn

Bundesbank-Vizepräsident Schlesinger hat der Bundesregierung auf der gestrigen Sitzung des Finanzplanungsrats großes Lob für ihre Haushaltspolitik gezollt. Im Gegensatz zur SPD, die für 1983 einen Nachtragshaushalt in der Größenordnung von fünf Milliarden Mark für notwendig hält, sieht Schlesinger überhaupt keinen haushaltspolitischen Handlungsbedarf der Bundesregierung. Mit den jüngsten Koalitionsgesprächen zur Haushaltspolitik befindet sich die Bundesregierung nach Ansicht des Bundesbank-Vizes auf dem richtigen Weg. Der Staatssekretär im Bundeswirtschaftsministerium, Otto Schlecht, wies darauf hin, daß sich das Konjunkturbild seit dem Jahreswechsel spürbar aufgehellt habe. Die gesamtwirtschaftliche Produktion werde auf einen aufwärtsgerichteten Wachstumspfad einschwenken. Daher könne im Jahresdurchschnitt 1984 mit einer Realzunahme des Sozialprodukts um 2,5 bis drei Prozent gerechnet werden. Für die Zeit danach bis 1987 veranschlagte er das durchschnittliche Wachstum auf rund drei Prozent. Seite 9

WIRTSCHAFT

5,5 Mrd. Mark Überschuß im Außenhandel

AP, Wiesbaden

Die außenwirtschaftliche Situation der Bundesrepublik hat sich im März weiter verbessert. Wie das Statistische Bundesamt in Wiesbaden gestern mitteilte, schloß die Außenhandelsbilanz der Bundesrepublik mit einem Überschuß von 5,5 Milliarden Mark ab. Dieses Ergebnis bleibt nur um rund eine Milliarde Mark hinter dem Saldo vom März 1982 in Höhe von 6,4 Milliarden Mark zurück. Im Februar war ein Überschuß von 3,7 Milliarden Mark erwirtschaftet worden. Für die Leistungsbilanz wurde ein Überschuß von 2,7 Milliarden Mark ermittelt. Im Februar hatte der Saldo der Leistungsbilanz lediglich bei plus 1,1 Milliarden Mark gelegen. Die Außenhandelswerte lagen im März 1983 bei den Importen um zwei Prozent und bei den Exporten um vier Prozent niedriger als im Vormonat 1982. Gegenüber dem Vormonat sind die Werte für die Einfuhr um 18 Prozent und für die Ausfuhr um 21 Prozent gestiegen. Im ersten Vierteljahr 1983 betrug der Wert der Einfuhr 93,7 Milliarden Mark und der Wert der Ausfuhr 105,6 Milliarden Mark.

ZITAT DES TAGES

„Manchmal, ich sage manchmal, vergißt die Verteidigungsplanung der NATO historische Erfahrungen wie zum Beispiel den strategischen Wert Nordafrikas für das Weltgeschehen"

Der spanische Ministerpräsident Felipe González in einem Interview der WELT. González wird am 3. Mai zu einem Besuch in Bonn erwartet.
(Seite 5) FOTO: LOTHAR KUCHARZ

Paris lenkt ein

J. Sch. Paris

Die französische Regierung hat gestern die vor sechs Monaten getroffene Verfügung aufgehoben, wonach sämtliche importierten Video-Recorder in dem abgelegenen Provinzzollamt von Poitiers abgefertigt werden mußten. Dadurch und durch eine außerordentlich schleppende Abfertigungspraxis – zuletzt etwa 200 Geräte in der Woche – haben sich in Poitiers etwa 200 000 Geräte vor allem japanischer Herkunft aufgestaut. Die neu eintreffenden Geräte können nach einer Vorausdeklaration wieder in jedem beliebigen Zollamt abgefertigt werden. Außenhandelsministerin Edith Cresson begründete den Aufhebungsbeschluß damit, daß sich Japan kürzlich gegenüber der EG zur Mäßigung seiner Ausfuhren verpflichtet habe. Seite 9

Bank geschlossen

cd. Frankfurt

Das kleine, vorwiegend im Wertpapiergezchäft tätige Hamburger Bankhaus Robert Meyerding ist geschlossen worden, weil der Wertberichtigungsbedarf das Eigenkapital übersteigt. Die Kundeneinlagen sind bis zu 1,05 Millionen Mark im Einzelfall durch den Feuerwehrfonds des Bankenverbandes geschützt.

Aktien etwas leichter

DW. Frankfurt

Bei insgesamt freundlicher Grundstimmung kam es aufgrund technischer Reaktionen zu einer Kursabschwächung. Der Rentenmarkt war ruhig. WELT-Aktienindex 141,2 (141,1). Dollarmittelkurs 2,4627 (2,4527) Mark. Goldpreis pro Feinunze 428,50 (434,25) Dollar.

KULTUR

Frage zu „Tagebüchern"

DW. München

Der PEN-Präsident und Wagner-Forscher Martin Gregor-Dellin hat jetzt in die Diskussion um die Echtheit der Hitler-Tagebücher eingegriffen. Gregor-Dellin erklärt, falls die Tagebücher echt seien, hätte sich dabei auch die Originalpartitur der „Meistersinger von Nürnberg" befinden müssen, die Hitler von der Stadt Nürnberg geschenkt wurde und sich in seinem Archiv befand. Noch aus dem Führerbunker der Reichskanzlei habe Hitler Winifred Wagner telefonisch versichert, die Partitur befinde sich in Sicherheit.

G. von Holtzbrinck tot

dpa, Stuttgart

Der Stuttgarter Verleger Georg von Holtzbrinck ist im Alter von 73 Jahren gestorben. Das bestätigte gestern ein Sprecher der Verlagsgruppe, zu der mehr als 50 Firmen gehören. Georg von Holtzbrinck hatte zuletzt vor rund zwei Wochen die restlichen Anteile an der Rowohlt Verlag GmbH (Reinbek bei Hamburg) übernommen, deren Teilhaber er seit Oktober vergangenen Jahres war.

Strafen verschärft

Gö. Madrid

In einem Berufungsverfahren hat der Oberste Gerichtshof von Spanien die von dem höchsten Militärgericht vor einem Jahr verhängten Strafen gegen neun Putschoffiziere zum Teil drastisch verschärft. Das Gericht sieht in General Armada das Haupt der Rebellion vom 23. Februar 1981 und erhöhte seine Strafe von sechs Jahren (wegen Verschwörung) auf 30 Jahre Haft wegen militärischer Rebellion. Die vom Militärgericht gegen Generalleutnant Milans del Bosch und Oberstleutnant Tejero verhängten Strafen von 30 Jahren Gefängnis wurden bestätigt. Bei weiteren acht Offizieren wurden die Strafen auf zwölf, zehn, acht und sechs Jahre verdoppelt.

Vorlage zurückgezogen

dpa, Bonn

Aufgrund einer Forderung des Bundestages hat das Verkehrsministerium überraschend eine beim Bundesrat eingebrachte Vorlage über die Einführung eines bundeseinheitlichen Bußgeldkatalogs für Verkehrssünder zurückgezogen. Die CDU/CSU-Bundestagsfraktion hatte das Recht des Bundestages geltend gemacht, bei wichtigen Verkehrsvorlagen konsultiert zu werden. Der Bundestag hat gefordert, daß der Bußgeldkatalog vor dem bundeseinheitlichen Inkrafttreten reformiert wird.

WETTER

Einzelne Schauer

DW. Essen

Im gesamten Bundesgebiet wechselnd bewölkt mit einzelnen Schauern; Höchsttemperaturen zwischen 17 Grad im Norden und 22 Grad im Südwesten.

Heute in der WELT

Meinungen: Gewaltverzicht kann gegen die Absicht Jesu sein S. 2	Sport: Hansi Müller muß wieder um seinen Platz bangen S. 7
Leben mit der Garnison – eine Zukunft für Falkland? S. 3	Fernsehen: Die „Deutsche Welle" feiert 30. Geburtstag S. 8
Stuttgart: Keine „Vorreiterrolle" für Gummigeschosse S. 4	Wirtschaft: „Die Abgabenlast der Unternehmer nicht erhöhen" S. 9
Renten: BfA-Direktor warnt vor einer Mini-Lösung S. 5	Kultur: Vor der Utopie geflüchtet – Karl-Heinz Jakobs S. 15
Frankreich: Sozialisten sehen Rückhalt im Volk schwinden S. 6	Aus aller Welt: Der Michel bekommt ein neues Gesicht S. 16
Forum: Personalien und die Meinung von WELT-Lesern S. 6	Reise-WELT: Lüneburger Heide – Hermann Löns als Reiseführer S. 1

Stoltenberg sagt, wo gespart werden muß und wen es trifft

Grundsatzrede des Bundesfinanzministers auf dem Sparkassentag

CLAUS DERTINGER, Frankfurt

Zu einem eindringlichen Appell, hart zu sparen, die Ansprüche zurückzuschrauben und den Staat nicht als Selbstbedienungsladen zu betrachten, nutzte Bundesfinanzminister Gerhard Stoltenberg gestern das Forum des Sparkassentags in Frankfurt. Starke Beachtung fanden Stoltenbergs Worte, die für Subventionsempfänger, öffentliche Bedienstete, die Bundesbahn, Sozialhilfeempfänger und die EG viel Unangenehmes enthielten, vor allem deshalb, weil sich der Bundesfinanzminister damit schon vor der Regierungserklärung des Bundeskanzlers politisch auf Schwerpunkte festlegte, wo im Haushalt erspart werden muß.

Als exemplarische Felder, in denen ein Umdenken nötig ist, nannte Stoltenberg:

Stahlindustrie: Die Bundesregierung sei zwar bereit, die von den „Moderatoren" genannten drei Milliarden Mark für die Umstrukturierung gemeinsam mit den Ländern zur Verfügung zu stellen. Doch riet Stoltenberg den Unternehmen, die für ein noch nicht abgerundetes Neuordnungskonzept mehr als neun Milliarden Subventionsbedarf angemeldet hätten, Abschied von derartigen Illusionen zu nehmen, ihre eigenen Pläne wirksamer und verbindlicher abzustimmen und sich an der Größenordnung von drei Milliarden zu orientieren.

Überversorgung: Viele „soziale Errungenschaften" sind in den Wirkungen längst unsozial geworden. Immer mehr Mitarbeiter des Staates, der Kommunen und öffentlich-rechtlicher Einrichtungen bekämen nach dem Tarifvertrag über die Zusatzversorgung im Ruhestand über 100 bis 115 Prozent ihrer letzten Dienstbezüge aus öffentlichen Kassen, im Einzelfall sogar erheblich mehr, weil die ÖTV sich weigere, einer Neuregelung zuzustimmen, obwohl das Gefälle zu den Renten gewerblicher Arbeitnehmer immer krasser werde. Die Aufhebung dieses Privilegs, das die meisten Arbeitnehmer mit der Lohnsteuer mitfinanzieren müßten, sei überfällig.

Bundesbahn: Bei dem hochdefizitären Unternehmen werden offenbar problemlos und serienmäßig ärztliche Bescheinigungen erteilt, die eine zu frühe Pensionierung – bei Beamten bestimmter Funktionsgruppen im Durchschnitt schon mit 50 Jahren – ermöglicht. Eine Fortführung derartiger unglücklicher Praktiken nehme der bedrängten Bahn endgültig jede langfristige Perspektive. Ihre Organe und der Gesetzgeber müßten das ändern.

Sozialhilfe: Jüngere Sozialhilfeempfänger hätten zum Teil höhere Netto-Einkommen als Arbeitnehmer der unteren Lohngruppen. Eine Korrektur sei hier nicht nur aus finanziellen Gründen notwendig. Steigende Aufwendungen für diese sozialen Leistungen könnten nicht länger durch eine immer stärkere Belastung der arbeitenden Menschen finanziert werden. Vor allem die kommunalen Spitzenverbände sollten konkrete Vorschläge für eine Änderung machen.

Europäische Gemeinschaft: In Brüssel muß jetzt gespart und der Ausgabenzuwachs begrenzt werden. Kommission und Parlament der EG müßten sich bei neuen Finanzprogrammen, Ausgaben und ihren Wünschen zur Übertragung nationaler Einnahmen an die EG auf die Realitäten in den Mitgliedsstaaten einstellen. Als krasses Mißverhältnis nannte Stoltenberg die Steigerung der Brüsseler Ausgaben und Einnahmen um zehn Prozent pro Jahr, während der deutsche Bundeshaushalt wegen des hohen Defizits im kommenden Jahr nur um zwei Prozent und in der Folgezeit um etwa drei Prozent jährlich steigen kann. Die EG sollte sich jetzt vor allem um Fortschritte im Wirtschaftsrecht und bei der Harmonisierung nationaler Wirtschaftspolitiken kümmern. Um Handlungsspielraum auch für große internationale Aufgaben zu gewinnen, brauche die LG wegen knapper Kasse noch eine Reihe von Jahren.

Mit der Aufzählung wollte der Bundesfinanzminister deutlich machen: „Wer heute mehr Subventionen und Staatsleistungen fordert, wer sozial unverantwortliche Gruppenansprüche unter angeblich sozialen Vorzeichen bedingungslos behaupten will, wer die unvermeidlichen Sparbeschlüsse ablehnt, muß sich kritisch unter dem Vorzeichen des Gemeinwohls auf seine Position hin befragen lassen", sagte Stoltenberg unter dem Beifall der mehr als 2000 Sparkassentagsteilnehmer.

Zur Enttäuschung vieler Sparkassenleute äußerte sich der Minister nicht konkret zu Fragen der Bankpolitik und Bankenaufsicht, die in einer Novelle zum Kreditwesengesetz zum Teil neu geregelt werden sollen. Die Meinungsbildung der neuen Regierung sei noch nicht abgeschlossen.

DER KOMMENTAR

Selbstbedient

PETER GILLIES

Je mehr sich die Hoffnungen auf einen wirtschaftlichen Aufschwung verfestigen, desto mehr greift die Versuchung um sich, Sparen und Haushaltssanierung für eine beendete Episode zu halten. Vor diesem Trugschluß warnte der Bundesminister der Finanzen gestern in einer beachtenswerten Rede.

In der Tat sind die Alarmzeichen noch immer nicht von allen verstanden worden. Da gebe es Branchen, so klagt Gerhard Stoltenberg, die wiegten sich in der Illusion unendlicher Zahlungsfähigkeit der Staatskasse. Da bescheren sich Teile des öffentlichen Dienstes Ruhegelder, die 15 oder 20 Prozent höher sind als ihre aktiven Arbeitseinkommen.

Ganze Funktionsgruppen bei der Bundesbahn gehen kurzerhand mit gut 50 Jahren in die Höchstpension, wobei sich nicht nur der Finanzminister darüber wundert, wie die Ärzte die Bescheinigungen „offenbar problemlos und serienmäßig" erteilen. Den Eurokraten und vielen anderen fällt auch nichts anderes ein, als die Staatskasse für etwas zu halten, was ihren sicheren Ruin bedeutete: für einen Selbstbedienungsladen.

Es gibt viele Nischen in unserem Sozial- und Verteilungsstaat, die dringend der Durchlüftung bedürfen. Wir stehen in der Tat vor einer „kritischen Weggabelung", wie Stoltenberg sagte. Wachstum und neue Arbeitsplätze sind noch nie durch Verteilung geschaffen worden, sondern nur durch Leistung.

In Zeiten voller Kassen mag man die Geschicklichkeit mancher Selbstbediener bewundert haben. Heute aber müssen Staat und Tarifpartner die Weichen gegen parasitäre Auswüchse stellen – hätten sie schon längst stellen müssen. Der Rest der Steuerzahler, der die frohgemute Frühpension in (hochdefizitären) Staatsunternehmen oder die Überversorgung finanzieren muß, empfindet dies – und vieles andere – nicht als sozial, sondern als skandalös.

Auch der Einwand der „sozialen Ausgewogenheit" wird vielfach benutzt, um die Krisenbewältigung zu blockieren. Der Finanzminister hat zur rechten Zeit deutlich gemacht, wo die Grenzen der Verteilung liegen und die Eigenverantwortung des Bürgers beginnt. Der Selbstbedienungsladen benötigt eine strenge Kassenaufsicht.

Reagan sieht US-Sicherheit bedroht

Vor Kongreß: Mittelamerika im Namen der Freiheit helfen / „Lebenswichtiges Interesse"

SAD/AP, Washington

Die „nationale Sicherheit des gesamten amerikanischen Kontinents" wird nach Auffassung von US-Präsident Ronald Reagan durch die Unruhen und Bürgerkriege in Mittelamerika bedroht. In einer landesweit vom Fernsehen übertragenen Rede vor beiden Häusern des Kongresses sagte Reagan, die USA hätten „ein lebenswichtiges Interesse, eine moralische Verpflichtung und eine feierliche Verantwortung", Mittelamerika vor einer linksgerichteten Revolution zu schützen. „Wenn wir uns dort nicht selbst verteidigen", sagte Reagan, können wir nicht erwarten, uns woanders durchsetzen zu können. Unsere Glaubwürdigkeit würde zusammenbrechen, unsere Bündnisse würden zusammenstürzen und die Sicherheit unseres Heimatlandes aufs Spiel gesetzt."

Mit dieser programmatischen Rede versuchte Reagan im amerikanischen Kongreß Unterstützung für seine Mittelamerikapolitik zu erhalten. Vor allem geht es ihm um sein 110-Millionen-Dollar-Hilfsprogramm für El Salvador. Reagan forderte den Kongreß dazu auf, das Hilfsprogramm für Mittelamerika mit einem Gesamtvolumen von rund 600 Millionen Dollar für 1984 zu genehmigen: Im Namen der Freiheit in Mittelamerika bitte er um etwas, das „so minimal, so klein" sei, „im Vergleich zu dem, was auf dem Spiel steht".

Die Karibik sei zu einem Magnet für „Abenteurertum" geworden, das von Moskau und Kuba unterstützt werde. Gewalt sei heute der wichtigste Exportartikel Nicaraguas. Die Politik der USA müsse darin bestehen, freie Völker gegen bewaffnete Minderheiten oder Druck zu unterstützen.

Bereits vor seiner Rede hatte Reagan auf einer Versammlung des amerikanischen Zeitungsverleger-Verbandes betont, daß die USA „das Feuer, das in unseren Vorgärten brennt, nicht länger ignorieren" könnten. Die Menschen dieser Hemisphäre seien alle Amerikaner, „und alle von uns haben ein lebenswichtiges Interesse an einer Zukunft der Demokratie und der Freiheit".

Die Rede Reagans stieß auf scharfe Kritik. So warf Oppositionssprecher Christopher Dott Reagan Ignoranz vor. Statt gegen die Ursachen der Revolution vorzugehen, betreibe der Präsident eine teure Politik der massiven Aufrüstung. Die USA seien diesen Weg in einen „dunklen Tunnel endloser Einmischung" in Vietnam schon einmal gegangen.

Eine Blitzumfrage des Fernsehsenders ABC nach der Rede Reagans läßt darauf schließen, daß jetzt mehr Amerikaner die USA durch die Vorgänge in Mittelamerika bedroht sehen.

SPD-Bundesgeschäftsführer Peter Glotz schrieb in einem Beitrag für den „Rheinischen Merkur": Sollten die Europäer Reagans Kurs in Mittelamerika folgen, werde das dazu führen, „daß ganze Völker dem Kommunismus in die Hände getrieben werden".

Seite 2: Das Feuer im Hinterhof
Seite 8: Was Bonn zahlte

„DDR" verweigert Bonn Überprüfung am Ort

Tod in Wartha / Wieviele starben früher schon?

hrk/W. K. Bonn/Berlin

Die „DDR"-Behörden haben dem stellvertretenden Leiter der Rechtsabteilung der Ständigen Vertretung Bonns in Ost-Berlin, Hans Henning Kaysers, nicht erlaubt, sich am Grenzübergang Wartha die Kontrollbaracke anzusehen, in der am Dienstagabend der 68jährige Heinz Moldenhauer aus Hessen während einer „eingehenden Belehrung" gestorben war. Nach Informationen der WELT wurde dem aus Berlin angereisten Beobachter auch ein Gespräch mit „DDR"-Zöllnern verweigert. Nach eineinhalbstündigem Warten erhielt der Beamte den ablehnenden Bescheid.

Die Bundesregierung ist auch mit den übrigen Ergebnissen der Recherchen des von der Ständigen Vertretung entsandten Beamten vor Ort nicht zufrieden. „Was wir bisher gehört haben, reicht nicht aus", sagte gestern ein Sprecher des Bundesministeriums für innerdeutsche Beziehungen auf Anfrage.

Nach seinen Angaben konnte Kaysers in Eisenach mit dem Notarzt des Krankenhauses und dem Ärztlichen Direktor sowie mit dem Erfurter Gerichtsmediziner Professor Dieter Leopold sprechen. Der Gerichtsarzt hatte den Leichnam noch in der Nacht obduziert. Die Untersuchungen hätten einwandfrei einen „natürlichen Herztod" ergeben, wurde dem Bonner Beamten mitgeteilt. Es seien keinerlei Verletzungen festgestellt worden.

Die Bundesregierung hat nach den Angaben des Sprechers von Minister Windelen die Ständige Vertretung angewiesen, „nochmals beim Außenministerium vorstellig zu werden und auf eine eingehende, umfassende und detaillierte Darstellung zu dringen". Außerdem erwarte die Bundesregierung einen abschließenden Obduktionsbericht zu dem tragischen Tod des aus der hessischen Grenzgemeinde Philippstal stammenden Schlossers.

Der frühere Ministerialdirektor im innerdeutschen Ministerium, Hermann Kreutzer, erkärte der WELT, die Bedingungen, unter denen Personen aus der Bundesrepublik im Osten „angefaßt" würden, seien in den vergangenen Jahren nicht von westlichen Stellen untersucht worden. „Ich habe damals schon immer den Verdacht geäußert, daß Vernehmungen in DDR-Grenzbaracken oder in anderen Dienststellen Auslöser von Herzinfarkten gewesen sein könnten", sagte der von dem früheren Bundesminister Egon Franke (SPD) 1980 in den einstweiligen Ruhestand versetzte hohe Beamte. „Die frühere Bundesregierung ist solchen Vorgängen keineswegs so interessiert nachgegangen, wie dies notwendig gewesen wäre", betonte Kreutzer, der seit 1967 zunächst in Bonn, später als Leiter der Berliner Vertretung des Ministeriums mit innerdeutschen Vorgängen befaßt war.

Im Kontrollpunkt Wartha mußte, wie weiter bekannt wurde, am 22. April ein Arzt gerufen werden, um einem Reisenden eine Beruhigungsspritze zu geben. Der Mann und seine Ehefrau waren bei der Einreise wegen des Mitführens von Druckerzeugnissen verhört worden. Nach der Behandlung im Eisenacher Krankenhaus war der Mann mit seiner Frau in die Bundesrepublik zurückgeschickt worden.

Seite 4: „Seelische Belastungen"

Plädoyer für den Umweltschutz

lz. München

Die Aufgaben des Umweltschutzes werden nach Ansicht von Bundespräsident Professor Karl Carstens auch für den Staat immer wichtiger. Zur Eröffnung der IV. Internationalen Gartenbauausstellung (IGA) in München sprach Carstens gestern von einem neuen Streben nach der Harmonie zwischen Mensch und Umwelt. Die frühere Definition des Fortschritts als die zunehmende Beherrschung der Natur durch den Menschen sei fragwürdig geworden. Der bayerische Ministerpräsident Strauß erklärte, es müsse dafür gesorgt werden, daß Ökologie und Ökonomie keine Gegensätze sind: „Wir müssen bemüht sein, das rechte Maß zu finden beim Ausgleich zwischen wirtschaftlichem Erfolgsdenken und der Erhaltung der natürlichen Ressourcen."

300 Mill. Verlust bei VW-Konzern

rtr, Wolfsburg

Der Volkswagen-Konzern hat das Geschäftsjahr 1982 nach einem Vorjahresüberschuß von 136 Millionen Mark mit einem Fehlbetrag von 300 Millionen Mark abgeschlossen. Der Vorstandsvorsitzende der Volkswagenwerk AG, Carl Hahn, teilte mit, bei einem im Konzern um 1,2 Prozent rückläufigen Umsatz von 37,4 Milliarden Mark habe die AG bei einem um 2,3 Prozent auf 27,0 Milliarenden Mark gesteigerten Umsatz noch einen Jahresüberschuß von 33 Millionen Mark ausgewiesen (Vorjahr: 120 Millionen Mark). Im Hinblick auf den Verlust im Konzernbereich habe VW die Ausschüttung einer Dividende nicht vertreten können. Dieser Verlust sei bei der Volkswagen of America mit 347,3 Millionen Mark entstanden.

Seite 11: Ein schwieriges Jahr

Oslo setzt Suche nach U-Boot fort

dpa, Oslo

Die norwegische Marine hat gestern trotz des Einsatzes mehrerer Schiffe keine Spur von dem vermuteten fremden U-Boot entdecken können, das 24 Stunden zuvor in einem Seitenarm des Hardanger-Fjords von zwei Tauchern gesichtet wurde. Es sei sicher, so erklärt ein hoher Offizier, daß sich zum fraglichen Zeitpunkt weder ein norwegisches noch ein U-Boot eines NATO-Landes in diesem Fjord aufgehalten habe. In Oslo hieß es, man wolle „bis auf weiteres" die Suche fortsetzen. Daß es sich dabei um ein sowjetisches U-Boot handeln könnte, brachte der norwegische Admiral Ellingsen in Zusammenhang mit einem bevorstehenden Besuch von Einheiten der Atlantikflotte der NATO in Bergen.

Seite 2: Nordlicht, flackernd
Seite 3: Lautlos krabbelt der Spion

Warschau verschärft den Ton gegenüber den USA

Erstmals formeller Protest gegen amerikanische Sender

AFP/AP/dpa, Warschau

Vier Tage vor dem 1. Mai, zu dem die Untergrundführung von „Solidarität" zu Demonstrationen aufgerufen hat, haben die polnischen Behörden die USA beschuldigt, über ihre polnisch-sprachigen Sender Unruhen in Polen hervorrufen zu wollen. Das polnische Außenministerium ließ dem Geschäftsträger der amerikanischen Botschaft, Herbert Wilgus, eine Protestnote überreichen.

Die staatlichen polnischen Medien hatten sich bereits früher über die Sendungen der amerikanischen Rundfunkstationen „Stimme Amerikas" und Radio Freies Europa beklagt. Doch ist es nach Auskunft amerikanischer Diplomaten das erste Mal, daß die Sendungen zum Gegenstand eines formellen Protestes bei der US-Botschaft gemacht wurden.

In einer Meldung der polnischen Nachrichtenagentur PAP heißt es dazu, die Programme dieser beiden Rundfunkstationen hätten einen „aggressiven Charakter". Sie verfolgten das Ziel, „die Lage in Polen durch das Anheizen von sozialen Unruhen, Gewalt auf den Straßen und durch andere Verletzungen der öffentlichen Ordnung zu destabilisieren". Die Programme der Sender enthielten oft „direkte Anweisungen für zerstörerische Elemente in Polen, in ihrem Kampf gegen die verfassungsmäßigen Prinzipien des politischen und wirtschaftlichen Systems".

Das polnische Außenministerium ordnete am Mittwoch die Schließung der amerikanischen Bibliothek in Warschau an, die in den Räumen der amerikanischen Botschaft untergebracht ist. Regierungssprecher Jerzy Urban erklärte dazu, die Bibliothek habe Aktivitäten betrieben, die den Rahmen der internationalen Rechte und Gepflogenheiten gesprengt hätten. Unter anderem seien Filme und Fernsehprogramme gezeigt worden, die von verleumderischem Charakter gegenüber der polnischen Volksrepublik geprägt gewesen seien.

Die Schließung der amerikanischen Bibliothek wird als ein weiteres Zeichen der Verschlechterung der diplomatischen Beziehungen zwischen Warschau und Washington gewertet.

Kohl: Osthandel kein Gipfelthema

Mit Fanfani einig / Fehlschlag von Versailles darf sich nicht wiederholen

FRIEDRICH MEICHSNER, Rom

Bundeskanzler Helmut Kohl hat sich in Rom dagegen ausgesprochen, den Osthandel zu einem Thema des Weltwirtschaftsgipfels in Williamsburg zu machen. Auf einer Pressekonferenz zum Abschluß seiner Konsultationen mit Ministerpräsident Fanfani sagte Kohl, man müsse aus den Erfahrungen der Konferenz von Versailles lernen. Den dort begangenen Irrtümern dürfe man nicht ein zweites Mal verfallen. „Der Fehlschlag von Versailles darf sich nicht wiederholen."

Kohl wies darauf hin, daß die NATO eine Studiengruppe zur Prüfung der Osthandelsfrage eingesetzt habe. Diese Gruppe werde ihren Schlußbericht wahrscheinlich erst Ende des Jahres vorlegen, also zu einem Zeitpunkt, zu dem auch das Fazit aus den amerikanisch-sowjetischen Raketenverhandlungen in Genf gezogen werden müsse.

Der Bundeskanzler schloß nicht aus, daß „am Rande" des Williamsburg-Treffens die bis dahin vorliegenden Ergebnisse der NATO-Studien zum Osthandel erörtert werden könnten. In deutschen Delegationskreisen wurde die Äußerung Kohls dahingehend interpretiert, daß Bonn nicht die Absicht habe, von sich aus den Osthandel auf die Tagesordnung zu setzen.

Deutschland und Italien sind sich nach Darstellung Kohls einig, daß vom Williamsburg-Gipfel „eine Botschaft der Hoffnung ausgehen" müsse. Als dort anstehende Diskussionsthemen nannte er den Kampf gegen die Arbeitslosigkeit, die Wiederbelebung der Weltwirtschaft, die Verschuldung vieler Länder, den Handel Europas mit Amerika und Japan und die Anzeichen für einen Rückfall in Praktiken des Protektionismus. Wichtig sei es, all diese Fragen „im Geiste der Allianz" zu behandeln.

Auf die Genfer Raketenverhandlungen eingehend, sprach der Kanzler – auch im Namen der Italiener – von der „großen Ernsthaftigkeit", mit der die Amerikaner verhandelten. Von der Bundesrepublik Deutschland und von Italien seien sie ermutigt worden, „das Menschenmögliche zu tun", um zu einem positiven Ergebnis zu kommen. Beide Länder seien aber auch entschlossen, den NATO-Doppelbeschluß von 1979 „in beiden Teilen einzuhalten".

Den einzigen Mißklang gab es bei der Erörterung der europäischen Agrarpreise. Den Italienern gelang es offensichtlich nicht, Kohl die Zustimmung zum Abbau der EG-Subventionen für deutsche Agrarprodukte abzuringen.

DIE WELT
UNABHÄNGIGE TAGESZEITUNG FÜR DEUTSCHLAND

Nordlicht, flackernd

Von Reiner Gatermann

Ich glaube, es ist eindeutig, daß Worte nicht ausreichen, wenn man Willen und Handlungskraft demonstrieren will", sagte Schwedens Chef der Seestreitkräfte, Per Rudberg, einen Tag nach der Veröffentlichung des U-Boot-Schutzberichtes. Die Kommission empfiehlt, um weitere sowjetische Unterwasserbesuche zu verhindern, in den nächsten fünf Jahren rund sechzig Millionen DM zur Verfügung zu stellen. Ministerpräsident Olof Palme kündigte gar an, daß jeder Eindringling künftig damit rechnen müsse, bombardiert zu werden, auch wenn er dabei vernichtet werden sollte.

Dies hört sich alles sehr kraftvoll an. Aber Zweifel kommen auf, wenn die sozialdemokratische Regierung mitteilt, alle Verbesserungen der U-Boot-Abwehr müßten im Rahmen des bisherigen Etats finanziert werden; mit zusätzlichen Geldern könne die Marine nicht rechnen. Sollte man in Stockholm an dieser Auffassung festhalten, würde der geharnischte Protest erheblich entschärft und das Vertrauen in Schwedens Selbstschutzbereitschaft geriete arg ins Wanken.

Es sollte doch wichtiger sein, mit Hilfe von Überwachungsanlagen eventuelle Eindringlinge frühzeitig zu entdecken, als sie erst bis zur Haustür kommen zu lassen, um sie dann – falls man sie wenigstens entdeckt – mit Bomben anzugreifen. In dem sonst so mutig formulierten Kommissionsbericht gibt es anscheinend einen politischen Kompromiß: Die Kostenberechnung für eine effektivere Verbesserung der U-Boot-Jagd, die äußerst niedrig angesetzt zu sein scheint, und ihre Finanzierung.

Per Rudberg gab darauf die richtige Antwort: „Der sowjetische Militärapparat kümmert sich nicht um Worte. Wollen wir unsere Glaubwürdigkeit behalten, ist dies nur mit militärischen Mitteln möglich." Palme freilich kümmert sich auch nicht um Worte.

Aus der Schule geplaudert

Von Peter Philipps

Wer sich in den vergangenen Jahren mit Kritik an der reformierten Oberstufe öffentlich zu Wort meldete, mußte erst einmal den Ideologie-Vorwurf einstecken. Dann wurden von den Apologeten die vermeintlichen Vorzüge herausgestrichen: Die Schüler lernen frühzeitig das wissenschaftliche Arbeiten und finden sich dadurch besser an der Universität zurecht; sie können sich nach ihrer Neigung spezialisieren; die Leistungen, ausgewiesen durch Abiturnoten, würden besser.

Doch die Universitäten merkten als erste, daß die Politiker hier von einem Ideal-Schüler ausgegangen waren, der im üblichen Pennäler-Alltag so gut wie nie vorkommt, schon gar nicht unter dem Numerus-clausus-Druck.

Das Beruhigende ist, daß aber nicht nur die Hochschullehrer, sondern auch die Absolventen selbst den Bezug zur Realität trotz aller politologischen und soziologischen Nebelkerzen nicht verloren haben. Aus einer Umfrage des renommierten „Hochschul-Informations-Systems" unter betroffenen Studenten wurde dadurch eine eindrucksvolle Mängelliste der reformierten Oberstufe:

39,5 Prozent gaben zu, daß sie die Fächerwahl in der Oberstufe nur betrieben haben, um einen möglichst guten Notendurchschnitt zu erreichen. Damit korrespondiert dann noch die Erkenntnis, daß Schüler dieses Oberstufen-Typs „signifikant bessere Abiturnoten-Durchschnitte erhalten als ihre Kollegen an herkömmlichen Oberstufen".

Zum „Dünnbrettbohren" kommt also noch die Noteninflation hinzu. Und hinterher, an der Universität oder bei einer sonstigen Berufsausbildung, beginnt dann der große Katzenjammer, weil das Wissensfundament fehlt.

So geben auch 26,5 Prozent zu, daß sie heute eine andere Fächerwahl treffen würden. 47,3 Prozent beklagen im nachhinein die Vernachlässigung der Allgemeinbildung in der reformierten Oberstufe, 32 Prozent die zu frühe Spezialisierung. Da außerdem 26,1 Prozent die Auflösung des Klassenverbandes beklagen, sind alle Argumente der Kritiker gegen diese Reform von den Betroffenen selbst eindrucksvoll bestätigt worden. Nur: Wann werden die verantwortlichen Kulturpolitiker die Konsequenzen ziehen?

Land unter, Land auf

Von Joachim Neander

Wie lange ist es her? Nicht einmal zwei Wochen. Da haben wir alle, die wir auf dem Trockenen saßen, im Fernsehen und in den Zeitungen die Bilder von den überschwemmten Straßen und Häusern an Rhein, Mosel, Neckar und Saar gesehen, und es sind uns vielleicht Schauder des Mitgefühls, aber auch Schauder der Erleichterung über den Rücken gelaufen, daß wir bei uns keinen Schlamm und keinen Dreck in Erdgeschoß und Keller beseitigen müssen. Die armen, armen Leute, haben wir gedacht.

Aber nun schreiben die armen, armen Leute von der Mosel an die Medien flehentliche Briefe, man möge doch jedermann mitteilen, daß das Ganze gar nicht so schlimm sei. Wasser und Schlamm seien längst abgelaufen und beseitigt, die Hotelbetten neu bezogen, die Spazierwege sauber, und überhaupt sei alles wieder bestens in Ordnung.

Soll man sich nun genarrt fühlen mit seinem Mitleidsschauder? Natürlich nicht. Die Menschen am Wasser sind nur eben ein anderes Auf und Ab gewöhnt. Wenn es vor vierzehn Tagen (zu Recht) hieß, dies sei das schlimmste Hochwasser seit fünfundzwanzig Jahren, dann steckte dahinter nur die Tatsache, daß zum Beispiel das Hochwasser von 1982 etwas weniger schlimm war als dieses.

Das heißt nicht, daß Fernsehen und Zeitungen so eine Überschwemmung nicht zeigen oder nicht auch eine Katastrophe nennen sollten (die sie für viele immer noch ist). Aber wenn die Menschen dort mit ungeheurem Fleiß, Eigenhilfe, Handwerkerüberstunden und einem bewundernswerten Gleichmut sofort ans Werk gehen, um die Schäden zu beseitigen, dann sollte man sie nicht auch noch durch allzu dauerhaftes Mitgefühl (sprich Fernbleiben) bestrafen: Im übrigen: Bittbriefe dieser Art sind vernünftiger und sympathischer als solche an die Staatskasse.

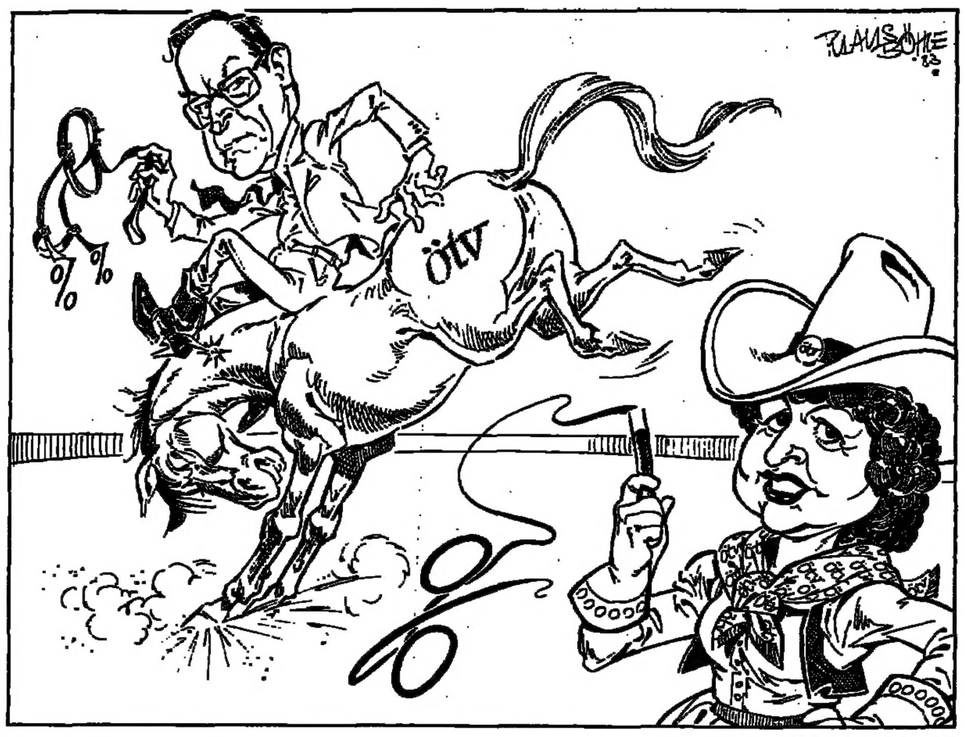

ZEICHNUNG: KLAUS BÖHLE

Das Feuer im Hinterhof

Von Heinz Barth

Fünf Minuten, bevor die sinister tickende Uhr der Hemisphären-Anarchie die Geisterstunde schlägt, hat Ronald Reagan den Angriff als beste Verteidigung gewählt. Er rief beide Häuser des Kongresses zu einer der Sondersitzungen zusammen, wie sie in der Vergangenheit nur außenpolitischen Ereignissen von ungewöhnlicher Tragweite wie dem Marshall-Plan oder dem Camp-David-Abkommen reserviert waren. Zum ersten Mal hat er damit Lateinamerika in die Kategorie eines Existenz-Problems für die Vereinigten Staaten erhoben. Es war eine Flucht nach vorn, wie noch keiner seiner Vorgänger sie für erforderlich gehalten hatte.

Mehr noch als zum Kongreß sprach Reagan zur Nation. Ohne ihren Rückhalt kann er nicht hoffen, für seine Hemisphären-Politik die Unterstützung durch beide Parteien zu finden. Die Hilfe, die er braucht, wenn er verhindern will, daß der Kongreß in der Karibik eine Kapitulation erzwingt, die für das Selbstverständnis der Amerikaner noch verheerendere Konsequenzen hätte als die Kapitulation in Vietnam.

Die neovietnamesische Neurose hat sich mit alarmierender Geschwindigkeit ausgebreitet. Längst sind die beschämenden Erinnerungen an damals verdrängt. Zwischen den Amerikanern und einer neuen Demütigung steht nur noch die Fortüne des Public-Relations-Virtuosen im Weißen Haus. Das Waffenarsenal der vier „Aspirin-Bomber", die Libyens Weltbeglücker über Brasilien umleitete, um dem Waffenbruder Fidel Castro in gut eingespielter Subversions-Solidarität ein Alibi zu schaffen, war selbst für die geübten Spurentilger auf dem Capitol ein wenig zuviel.

Keine der Fiktionen, in die vor zehn Jahren die schmähliche Flucht aus Saigon verpackt wurde, hat heute noch Kurswert. Damals war immerhin mit dem Scheinargument Eindruck zu machen, daß amerikanische Soldaten in einem fernen Land für eine Sache starben, bei der keine amerikanischen Interessen auf dem Spiel standen. Was wirklich auf dem Spiel stand, nämlich das Vertrauen in die Verläßlichkeit der USA als Verbündeter und ihre Kreditwürdigkeit als Großmacht, will freilich auch heute noch vielen nicht aufgehen. So sind weiterhin starke Kreise entschlossen, die geopolitische Tatsache zu leugnen, daß sich der Sowjet-Imperialismus in Mittelamerika vor der Haustür der USA etabliert und in ihrem Vorgarten „ein Feuer entzündet hat", wie Reagan es beschrieb.

Daß es hier für Amerika um die Verteidigung seiner Einflußsphäre geht, wird nicht einmal von Jurij Andropow bestritten, der die Sowjetinvasion in Afghanistan mit der amerikanischen Nicht-Invasion Zentralamerikas gleichsetzt. Moskau liefert Kuba zwanzigmal soviel Militärhilfe, wie die Vereinigten Staaten allen Ländern Lateinamerikas zusammen liefern. Die kubanischen Streitkräfte sind denen Mexikos, das über die siebenfache Bevölkerung verfügt, um das Doppelte überlegen. Der Kongreß leistete keinen nennenswerten Widerstand, als Jimmy Carter, der den Sturz des Somoza-Regimes gefördert hatte, dem neuen Sowjet-Satelliten Nicaragua finanziell kräftig unter die Arme griff. Damals vertrauten die Lateinamerika-Kenner des Capitols dem Versprechen der Sandinisten, eine pluralistische Demokratie zu schaffen – wie sie zwanzig Jahre früher Fidel Castro geglaubt hatten, er sei kein Kommunist, weil er ein güldenes Kreuz auf der Brust trug.

So großzügig, wie Carter den Domino Nicaragua auf Hochglanz polierte, darf Reagan mit der legalen Regierung des nächsten Dominos El Salvador natürlich nicht sein. Da ist die „Macht der Brieftasche" im Weg, auf die der Kongreß mit Nachdruck pocht. Er strich dem Präsidenten die Hälfte der sechzig Millionen Dollar, die er für das von der Guerrilla-Invasion bedrängte Land angefordert hatte. Dabei füllt Washingtons linke Lobby noch schmerzliche Verwunderung, warum die „andere Seite" in El Salvador militärisch so erfolgreich und „unsere Seite so verwundbar" ist.

Wieder einmal begehrt die Partei der Nachgiebigen vom Weißen Haus „frische Ideen". Wann hat man das schon einmal gehört? In Vietnam natürlich. Damals war Nixon von ihr beschworen worden, Saigon fallenzulassen und zu Verhandlungen über eine Koalitionsregierung mit den Kommunisten zu zwingen. Das Resultat ist bekannt – nur nicht bei denen, die aus den Erfahrungen von gestern um keinen Preis, auch nicht um den neuer Erniedrigungen, lernen wollen.

Um seinen guten Willen zu zeigen, akzeptierte der Präsident die Forderung nach einem Sonderbeauftragten für Zentralamerika, obwohl dessen Aufgabe noch undankbarer ist als die Habibs im Nahen Osten. Aber Reagan hat über den Kopf des Kongresses ans Volk appelliert. Das Volk nämlich hat letztlich zu entscheiden, wieviel ihm die Sicherheit Amerikas und seine Glaubwürdigkeit bei den Verbündeten wert ist.

Reagans Appell: eine neue Reihe von Dominos? FOTO: AP

IM GESPRÄCH Karl Ahrens

Von Gehrden nach Europa

Von Ulrich Lüke

Unrecht weiterhin Unrecht nennen: Ahrens FOTO: DPA

Der Europarat und der deutsche Bundestagsabgeordnete Dr. Karl Ahrens haben eines gemeinsam: Sie sind in den letzten Jahren selten in die Schlagzeilen gerückt. Das könnte sich jetzt ändern. Denn am Montagabend hat die Parlamentarische Versammlung des Europarates den 59jährigen Sozialdemokraten aus Gehrden bei Hannover zu ihrem Präsidenten gewählt. Er ist damit der erste Deutsche in diesem Amt überhaupt und Nachfolger von José Maria de Areilza, der der erste spanische Außenminister nach der Franco-Ära gewesen war.

Die Wahl der 155 Abgeordneten aus den 21 Staaten des Europarates fiel auf keinen Neuling. Ahrens ist seit 1969 Bundestagsabgeordneter (heute für den Wahlkreis Soltau/Fallingbostel/Rotenburg) und seit 1970 Mitglied der Parlamentarischen Versammlung in Straßburg. Der Jurist und Ministerialdirigent räumt heute unumwunden ein, daß der Europarat seit einiger Zeit gegenüber dem Europäischen Parlament ins Hintertreffen geraten ist. Kein Wunder, denn die Parlamentarische Versammlung hat noch weniger Kompetenzen als das Parlament. Ihre Abgeordneten werden von den *nationalen* Parlamenten entsandt. Doppelmandat heißt Doppelarbeit, und wenn man bedenkt, daß Ahrens' Wahlkreis so groß wie das Großherzogtum Luxemburg ist, weiß man, wie begrenzt der Einsatz sein muß.

Der neue Präsident, der wahrscheinlich zwei Jahre amtieren wird, hat sich davon nicht abhalten lassen. In den dreizehn Jahren seiner Zugehörigkeit zur Straßburger Versammlung hat er sich vor allem im Bereich der Raumordnung engagiert. Er will den Europarat wieder stärker ins Blickfeld rücken. Sein Vorgänger hat sich dazu ein probates Mittel einfallen lassen: prominenten Besuch. Im Oktober war François Mitterrand Gast in Straßburg, im Januar Bundespräsident Karl Carstens, nun sprach Italiens Staatspräsident Sandro Pertini zu den Abgeordneten. Erhebliches Echo erhofft sich Ahrens auch von der Konferenz aller Demokratien der Welt, die im Oktober in Straßburg stattfinden wird.

Doch damit nicht genug: „Ob wir nun formal zuständig sind oder nicht", sagte Ahrens, „wir müssen uns um die Friedensdiskussion in Europa, um die Probleme der Arbeitslosigkeit, um Umweltschutz und Kulturpolitik stärker kümmern." Schließlich will Ahrens den alten Anspruch des Europarates erneuern – ein Anwalt der Menschenrechte zu sein. Der Europarat vertrete nur die freie Hälfte des Kontinents, sagt Ahrens, und fügt hinzu: „Wir werden Unrecht auch weiterhin Unrecht nennen, gleichgültig wo es geschieht."

DIE MEINUNG DER ANDEREN

Mit den Todesfällen beim Transit beschäftigen sich viele Zeitungen:

Frankfurter Allgemeine

Die Grenze ist seit der zweiten Hälfte der sechziger Jahre von den Bundesregierungen und deren Koalitionsparteien teils mehr und teils weniger verharmlost, aber in jedem Falle zur Gewöhnung anempfohlen worden. Das kommt jetzt zum Bewußtsein. In Wirklichkeit entwürdigt, verschüchtert und deformiert sie auch diejenigen Westdeutschen und West-Berliner, die sich bei ihrem Überschreiten „korrekt" verhalten, indem sie sich den polizeistaatlichen Zwängen auf der anderen Seite sozusagen unterwerfen. Und sie ängstigt jene anderen möglicherweise zu Tode, die sich im Grunde normaler verhalten, wenn sie sich den widernatürlichen Zwängen nicht beugen.

DARMSTÄDTER ECHO

Amtliche Prozeduren können auch an einer westlichen Grenze unangenehm und sogar aufregend sein; aber niemals wird der Betroffene sich so ausgeliefert und schutzlos vorkommen wie im Umgang mit den DDR-Behörden. Daß dies so ist, liegt weniger an den Reisenden als am SED-Regime, seiner besonderen Grenze, seinen besonderen Methoden und seinem besonderen Ruf. Deshalb könnte die DDR selbst dann nicht von Mitverantwortung freigesprochen werden, wenn die beiden Bundesbürger aus unbegründeter Angst gestorben sein sollten.

BERLINER MORGENPOST

Als der Kraftfahrer Burkert in einer Verhörbaracke in Drewitz ums Leben kam, wurde eine Woche lang versucht, den Vorfall zu vertuschen und zu verniedlichen. Diesmal, nach dem tragischen Tod des Rentners Moldenhauer am Kontrollpunkt Wartha, reagierten Behörden und Politiker in Ost und West schnell. Ost-Berlin bot unverzüglich an, westdeutschen Untersuchungsbehörden vor Ort Rede und Antwort zu stehen; Bonn war mit markigen Erklärungen zur Stelle. Aus taktischen Fehlern hat man also gelernt – was aber hat sich in der Sache bewegt? Manche mag gehofft haben, daß Erich Honecker nach dem Fall Burkert – und sei es nur aus atmosphärischen Gründen – seine Psychoterroristen an den Grenzen und auf den Transitwegen zurückgepfiffen hätte. Das Gegenteil ist erwiesen. Das sollte Anlaß für die Regierung in Bonn sein, nun das zu tun, was ein Sprecher des innerdeutschen Ministeriums gestern vollmundig versprach: der „systemimmanenten Unmenschlichkeit" mit spürbaren Maßnahmen zu begegnen.

NEUE OZ OSNABRÜCKER ZEITUNG

Für die Bundesregierung darf es nach diesem Vorfall nicht mit der lückenlosen Aufklärung getan sein, die nach den letzten Erfahrungen erwartet werden darf. Sie muß vor allem im Interesse Berlins darauf drängen, daß sich bei der Grenzkontrolle etwas ändert, daß ein zivilisierter Umgang mit den Transit- und Besuchsreisenden gewährleistet wird. Für den freien Teil der Stadt sind die Zugangswege unentbehrliche Lebensadern.

BRAUNSCHWEIGER ZEITUNG

Was geht denn nun wirklich an den Grenzen zwischen der Bundesrepublik und der DDR vor sich? Wird dort heute noch ebenso verhört und „belehrt" wie seit Jahr und Tag – und das war schon immer schikanös und aufregend genug –, oder ist eine zusätzliche Verschärfung eingetreten? Werden bundesdeutsche Reisende in einer Art von den Volkspolizisten behandelt, die bei gesundheitlichen labilen Personen das Risiko des Herztodes erhöhen?

Verzicht auf Gewalt kann gegen die Absicht Jesu sein

Die deutschen Bischöfe: Der Bürger bleibt zur Verteidigung des Friedens aufgerufen / Von Enno v. Loewenstern

Am auffälligsten ist der Unterschied zwischen den beiden Hirtenbriefen – dem amerikanischen „zweiten Entwurf" vom Oktober 1982 und dem deutschen Hirtenbrief dieser Woche – wohl im Niveau. Am wichtigsten ist er zweifellos auf dem Gebiet der Redlichkeit.

Es ist faszinierend, wie der deutsche Hirtenbrief die Geschichte der Friedenslehre darstellt, beginnend mit dem Alten Testament, dann die Botschaft Christi erläuternd und schließlich einen brillanten Abriß der Völkerrechtsgeschichte seit der frühchristlichen Ära gebend, ohne dabei die nicht immer problemlose Rolle der Kirche selber zu beschönigen. Der amerikanische Hirtenbrief kommt dieser Darstellung dessen, was in die Lehre vom gerechten Krieg heute – der deutsche Hirtenbrief empfiehlt den klärenden Ausdruck „gerechte Verteidigung" – einmündet, intellektuell nicht einmal nahe.

Aus diesem Ansatz folgt der zweite auffällige Unterschied: das Beharren des deutschen Hirtenbriefs darauf, daß ein Friede ohne Recht und Gerechtigkeit nicht möglich ist, daß die Menschenrechte eingeklagt werden müssen, wo immer sie verletzt werden. Denn „es ist in der Tat eine bezeichnende Tatsache, die mehrmals durch die Erfahrungen der Geschichte bestätigt worden ist, daß nämlich die Verletzung der Menschenrechte mit der Verletzung der Rechte der Nation Hand in Hand gehen" (Johannes Paul II. in „Redemptor hominis"). Nicht nur der Papst und seine Nation haben die Erfahrung gemacht, daß von Machthabern, die wehrlose Menschen in ihrem Bereich unterdrücken und mißhandeln, kaum erwartet werden kann, daß sie Menschen außerhalb ihres augenblicklichen Bereichs besser behandeln, sobald diese wehrlos werden.

Dies wiederum mündet in eine klare Analyse heutiger Gefahren ein: „Bedrohung der Freiheit von Nationen und deren Bürgern durch totalitäre Systeme, die in ihrem Herrschaftsbereich Menschenrechte außer acht lassen, und die außerdem versucht sein könnten, ihre Macht zur Expansion oder zur politischen Einflußnahme und Erpressung zu nutzen."

Das System, das im Vordergrund steht, wird furchtlos mit Namen genannt: „Für den Ost-West-Konflikt liegt eine Hauptursache in der Spannung zwischen dem ideologischen Anspruch des kommunistischen Systems, der auf Klassenkampf und Weltrevolution gerichtet ist, und den Menschenbildern, die im Gegensatz dazu eine freiheitliche Rechts- und Sozialordnung als Grundlage menschlichen Zusammenlebens fordern."

Da ist ein himmelweiter Unterschied zu jenem amerikanischen Entwurf, der „Antisowjetismus" kritisiert und den sowjetischen Führern bescheinigt, sie seien „geschaffen nach dem Ebenbild und Gleichnis Gottes".

Die Bedrohung der Freiheit von Nationen, die Nutzung von Macht zur Expansion und Erpressung können nach dem Zweiten Weltkrieg an einem fortgesetzten Schulbeispiel studiert werden: Wie die UdSSR ihre riesige Militärmacht um keinen Mann abbaute, während die USA ihre Truppen demobilisierten; wie Moskau 1946 den Baruch-Plan zur Atomkontrolle ablehnte und statt dessen den Bau seiner Atombombe betrieb, wie es durch Shdanows Zwei-Lager-Doktrin 1947 praktisch den Weltkonflikt festschrieb entgegen allen amerikanischen „One-World"-Bestrebungen; wie es den ersten militärischen Angriff schon 1948 gegen den Westen führte durch die Blockade Berlins; den zweiten dann 1950 im Osten, in Korea; wie es dann in Vietnam und seither an manchen anderen Stellen Erfolg hatte.

Die deutschen Bischöfe zählen die Beispiele nicht auf, aber sie sagen klipp und klar: „So ist auch das Wort ‚Leistet dem, der euch Böses antut, keinen Widerstand' (Matthäus 5, 39 a) kein neues – nun radikaleres – Gesetz, aus dem für das Handeln des einzelnen oder des Staates unter allen Umständen ein Verzicht auf Anwendung von Gewalt abzuleiten wäre. Wo ein solcher Verzicht auf Kosten des Wohles anderer, zumal Dritter, geht, kann er sogar gegen die Absicht Jesu sein: in seinem Namen haben Christen um der Nächstenliebe willen zugunsten von Armen, Schutzbedürftigen und Entrechteten deren Unterdrükkern wirksam entgegenzutreten."

Und: „Gegenüber der anhaltenden Bedrohung durch totalitäre Systeme bleibt der Bürger zur Verteidigung eines Friedens aufgerufen, der durch die Achtung der Menschenwürde und durch konkrete Freiheiten bestimmt wird." Dies erfordere vor allem eine geistige und moralische Auseinandersetzung mit den ideologischen Grundlagen des Marxismus-Leninismus, in der „der Zusammenhang von Frieden, Freiheit, Recht und Gerechtigkeit als Schlüssel zur langfristigen Lösung der heutigen Probleme" sichtbar wird. „Dennoch kann diese Verteidigung einstweilen auch auf einen militärischen Beitrag nicht verzichten." Hier, mit anderen Worten, ist eine kirchliche Botschaft, die sich auf den Heiligen Geist stützt, nicht auf den Zeitgeist.

Lautlos krabbelt der Spion über den Grund der Ostsee

Von A. BÄRWOLF

Die beiden Unterseeboote sind zusammengekoppelt wie zwei Raumschiffe. Das große U-Boot trägt das kleine auf seiner Oberseite genau wie eine weibliche Kröte die männliche im Frühjahr bei einer Wanderung zu der sumpfigen Stelle der Paarung. Zwei sowjetische Unterseeboote bereiten sich im Huckepack auf einen der geheimsten Spionageeinsätze in der dunklen Unterwasserwelt vor.

So könnte das Unternehmen ausgesehen haben: Die Schleuse zwischen den beiden Druckkörpern öffnet sich. Zwei Menschen klettern durch einen engen Gang von dem einen Körper in den anderen. Es ist so, als würden zwei Kosmonauten aus der Erdaußenstation Saljut im Vakuum-Meer in das angekoppelte Zubringerraumschiff Sojus umsteigen. Dann trennt sich der kleine Körper von dem großen im Baltischen Meer vor der schwedischen Küste und ist auf sich allein gestellt.

Batterien speisen Elektromotore mit Energie für die leise Schleichreise durch die gefährlichen Gewässer vor der vielgliedrigen Küste mit ihren Unterwasserbuckeln, Rundhöckern oder Schären. Es ist eine riskante Reise durch teilweise versunkenes Land mit Klippen, die jeden Augenblick den Druckkörper aufreißen können.

Ziel der riskanten Exkursion dieses Mini-U-Bootes ist der Marineinselstützpunkt Muskö rund 60 Kilometer südlich von Stockholm. Die schwer bewachte Basis ist in Fels eingesprengt. Gewaltige Felsausnöhlungen bieten in Krisenzeiten Torpedobooten Schutz. Ein Hauptquartier für den Verteidigungsstab ist ebenso wie ein Lazarett bombensicher angelegt.

Die Unterwasserkarten sind höchst mangelhaft. Doch der künstliche Fisch sendet Schallenergie in Impulsen aus. Mit akustischen Mitteln wird der Meeresboden präzise vermessen. Erreichen die Schallwellen einen Körper unter Wasser, wird ein Echo zurückgeworfen. Das Kunststück ist es, dieses Echo zu deuten. Denn die bekannte Geschwindigkeit des Schalls im Wasser ändert sich mit dem Salzgehalt der Meeresgegend, dem Druck und der Temperatur.

Der Unterwasser-Spion aus Moskau strahlt für seine Feinnavigation durch die unwegsame Unterwasserwelt vor der schwedischen Küste keine Signale aus, die seine Position verraten könnten; denn das Kleinst-U-Boot navigiert akkurat nach dem Prinzip der Trägheitsnavigation. Ein Trägheits-Autonavigator ist das Herz der sowjetischen Unterwassermaschine. Kreisel, Beschleunigungsmesser und ein Digitalcomputer liefern die Navigationsinformationen sowie die Daten für die Lage des U-Bootes. Kontinuierlich werden Kurs, Geschwindigkeit und Position angezeigt. So schleicht sich der Unterwasser-Aufklärer Moskaus an den Stützpunkt Muskö heran.

Als es gilt, immer behutsamer zu operieren, die schwedischen „Unterwasserohren" zu umgehen, die mit ihren passiven Sonargeräten nach Schraubengeräuschen lauschen, läßt sich das Mini-Boot auf sein Kettenlaufwerk herab und krabbelt weiter über den Meeresboden dahin. Genauso, wie einst der sowjetische Roboter Lunochod über den Mondboden krabbelte. Die Sowjets spielen auch auf dem Grund der Ostsee ihre Kenntnisse auf dem Gebiet der Robotik aus.

Der Unterwasserspion tastet sich bis an die Küstenfestung heran und bis in den Hafen von Stockholm vor. Würde er jetzt auftauchen oder sein Periskop herausstecken, läge schräg gegenüber das königliche Schloß. Als der Auftrag erfüllt ist, macht das Zwerg-U-Boot kehrt, und der Trägheitsnavigator führt es auf Gegenkurs zum Rendezvous mit dem Mutterschiff.

Warum betreibt die Sowjetunion in flagranter Verletzung der Hoheitsrechte systematisch gegen Schweden gerichtete Operationen mit wenigstens 40 dokumentierten Souveränitätseinbrüchen allein im vergangenen Jahr? Warum entwickeln die Sowjets eine so komplizierte Technik, in die Küstengewässer eines neutralen Staates mit der Gefahr einzudringen, sich beim Ertappen vor der Weltöffentlichkeit zu blamieren?

Die Antwort scheint eindeutig: Die expandierende Macht der Sowjetunion strebt die Beherrschung der Gegenküste an. Durch die anhaltende Operation der U-Boote soll der natürliche Schärenschutzpanzer der Küste und der vorgelagerten Inseln von unten aufgerissen werden. Durch die exakte Kartierung des Meeresbodens und der Hindernisse soll der Schutz durch die Schären durchlöchert werden, damit blitzartige Landeoperationen möglich werden. Moskau hat mit der Vermessung der Gewässer die Voraussetzung einer Besetzung Schwedens getan.

Ein integrales Element der Seeherrschaft ist die Erforschung und Vermessung der Küstengewässer. Denn die Macht einer Flotte wird nicht allein in Schiffseinheiten und deren Feuerkraft gemessen. Auch die genaue Kenntnis der Küste eines potentiellen Landegebietes ist eine Waffe. Ganz offensichtlich kam es der Roten Flotte darauf an, die Eingänge zu den Küstenbefestigungen von Karlskrona oder Muskö exakt zu erkunden. Auch das Einbrechen in den Hafen von Stockholm muß als Vorbereitung eines Stoßtruppunternehmens in die Hauptstadt von Schweden gewertet werden.

Militärs, Wissenschaftler und Ingenieure sind davon überzeugt, daß die, von den wahrscheinlich zur Whisky-Klasse zählenden größeren U-Booten, abgesetzten Mini-U-Boote bemannt und nicht, wie vielfach spekuliert, unbemannte Fernlenkkörper waren. Diese Gewißheit stützt sich darauf, daß sich Radioenergie elektromagnetischer Wellen im Wasser kaum fortpflanzt. So ist auch der Funkkontakt mit getauchten Unterseebooten außerordentlich schwierig. Die Boote müssen bis auf wenige Meter unter die Wasseroberfläche hochtauchen. Bei der Kontaktaufnahme arbeiten die Bodensender mit sehr langen Wellen. Gleichzeitig befinden sich Flugzeuge in der Luft, die eine lange Antenne hinter sich herschleppen, um für den Fall der Zerstörung der Bodensender die Verbindung mit den U-Booten aufrechtzuerhalten.

Beim gegenwärtigen Stand der Technik ist es nur über Drahtlenkung möglich, Unterwasserkörper, die aus den Torpedorohren von U-Booten gestartet werden könnten, fernzusteuern. Diese Drahtlenkung von mit Fernsehkameras bestürkten Unterwassergeräten setzten die Amerikaner beispielsweise zur Bergung der Wasserstoffbomben ein, die in den 60er Jahren aus einem strategischen Bomber vor der Küste Spaniens ins Mittelmeer gestürzt waren. Die gleiche Technik wird auch von der Bundesmarine zur Minensuche eingesetzt.

Selbstverständlich wäre es auch möglich, mit Selbstlenkung ausgerüstete unbemannte U-Boote aus den Torpedorohren größerer Einheiten zu starten. In einer Kombination von Trägheitslenkung und optischer Beobachtung über Videokameras wäre es möglich, auf dem Meeresgrund von Wegpunkt zu Wegpunkt automatisch zu navigieren. Aber der Roboter wäre beim gegenwärtigen Stand der Computertechnik nicht in der Lage, auf unvorhergesehene Situationen zu reagieren. Die für solche Unterwasser-Operationen notwendige „Software" wird noch nicht beherrscht.

Mit Mini-U-Booten experimentieren auch die Amerikaner. Die Zeichnung zeigt den Einsatz auf dem Meeresboden, am Fuß einer Bohrinsel.
ZEICHNUNG: NORTH AMERICAN AVIATION

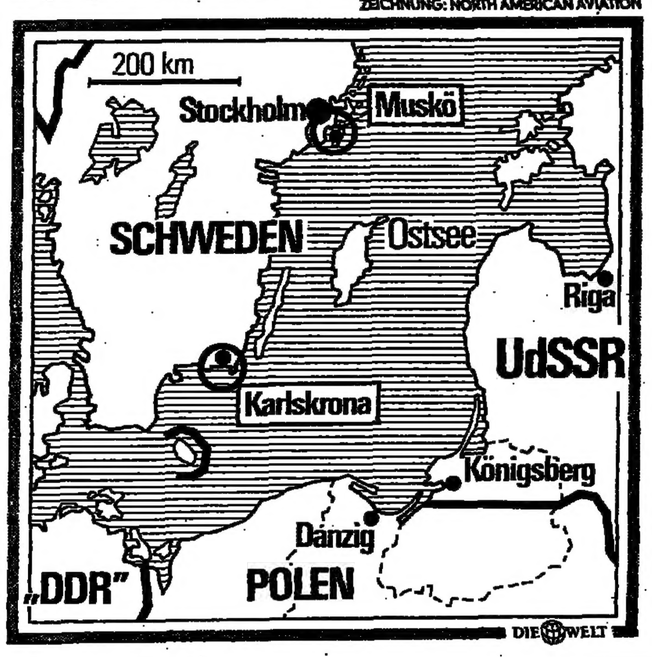

Spuren des Krieges: Britische Soldaten auf Falkland pflegen Gräber gefallener Kameraden und spüren Minen auf, die von den Argentiniern gelegt wurden. FOTOS: CAMERA PRESS/DPA

Leben mit der Garnison – eine Zukunft für Falkland?

Von PATRICK WATTS

Können wir uns das leisten, sind die Inseln das wert? So fragen sich viele Briten, und auch viele Bewohner der Falkland-Inseln beschäftigt diese Frage, an die sie durch britische Zeitungen und vor Ort aufkreuzende Mitglieder des Unterhauses immer wieder erinnert werden. Denn die Gäste und Kommentatoren aus London versäumen nicht, auf die Kosten der britischen Regierung für den Unterhalt einer Garnison auf den Falklands hinzuweisen.

Viele der 541 Angehörigen gefallener britischer Soldaten, die kürzlich auf die Inseln kamen, mögen sich eine ähnliche Frage gestellt haben. Da standen sie weinend bei ergreifenden Gedächtnis-Gottesdiensten in San Carlos, wo 14 Briten beerdigt sind, und am Falkland-Sund, wo man der Soldaten gedachte, deren Grab das Meer wurde. Nach vier Tagen waren sich die meisten der 160 Familien aus dem Mutterland einig in der Antwort: „Ja, die Opfer war es wert."

Zwischen den Bewohnern der Inseln und den Angehörigen der Gefallenen sind manche Bande geknüpft worden, und es ist geplant, künftig weitere „Pilgerreisen" zum Andenken an die 255 im Krieg mit den Argentiniern getöteten Briten zu organisieren.

Im Hauptort der Inseln, Port Stanley, einst ein verschlafenes Nest mit kaum tausend Einwohnern und ganz wenigen Autos, warteten die Bewohner mit offenen Armen und einer Menge bester Verpflegung, die gewöhnlich nur an Geburtstagen und Weihnachten aufgetischt wird. Die Straßen dieser „Garnisonsstadt", zu der Stanley geworden ist, sind in einem schrecklichen Zustand, für den die Militärfahrzeuge sorgen. Immerhin stand in den Schlaglöchern kein Wasser, als die Gäste aus Großbritannien hier waren.

Sir Rex Hunt, der Zivil-Kommissar und ehemalige Gouverneur, empfing sie in seiner Residenz und präsentierte mit seiner Frau, Lady Mavis, stolz die Blumenpracht des Gartens mit seinen weinbehangenen Mauern. Die Angehörigen der Kriegsopfer konnten sich auch im Büro des militärischen Befehlshabers informieren und die Spuren der zahlreichen Einschüsse in Augenschein nehmen, Erinnerungen an die Invasion der Argentinier vor einem Jahr. Der offenkundige Einfluß des Militärs, das heute Port Stanley beherrscht, kann ihnen nicht entgangen sein.

Die einzige Zeitung am Ort, die „Penguin News", wird in Kürze von einem Offizier herausgegeben werden, während sich der eigentliche Herausgeber, Graham Bound, nach England in die Sommerferien begibt. Der militärische Kommandant steht gleichrangig neben dem Zivil-Kommissar, und beide gingen beim großen Gedenkgottesdienst in San Carlos Seite an Seite, um – jeder für sich – einen Kranz niederzulegen. Der Militär-Kommandant gehört inzwischen auch dem Exekutivrat an, der alle wesentlichen politischen Entscheidungen auf den Falkland-Inseln trifft.

Nach außen hin zeigen die knapp 2000 Einheimischen kaum Ablehnung gegenüber den britischen Soldaten, die doppelt so zahlreich sind. Schon sehr bald werden 400 der Beschützer, die zur Zeit noch bei Privatleuten untergebracht sind, in neue Baracken umziehen. Eine zweite schwimmende Unterkunft für 900 Mann ist unterwegs und wird die ernsten Probleme bei der Unterbringung der Soldaten erleichtern. Einer ganzen Reihe der älteren Falkland-Familien wird es leid tun, ihre „jungen Burschen" zu verlieren – denn die bieten nicht nur ihre Gesellschaft an, sondern mitunter auch frisches Brot oder Reserve-Rationen, und die Familien bekommen pro Nacht drei Dollar für ihren uniformierten Gast.

Auf den Schaffarmen hat der Einsatz von mehreren hundert Soldaten „das gesellschaftliche Leben bereichert", meint Ratsherr Ron Binnie, der die Fitzroy-Farm leitet, die im Besitz der „Falkland Islands Company" ist. Mit 43 Prozent sind die Gesellschafter die größten Landbesitzer der Falklands, und entgegen den Wünschen der Londoner Regierung – Lord Shackleton gab die Empfehlung in seinem von Frau Thatcher in Auftrag gegebenen Falkland-Bericht kurz nach dem Krieg – denken sie nicht daran, auch nur ein Stück Land an interessierte junge Farmer zu verkaufen.

Der Bedarf an Weideland ist groß, das Angebot klein

Als kürzlich zwei private Gesellschaften Land zum Kauf anboten, fanden sie schnell Abnehmer, und mindestens noch 50 Käufer sind bekannt, die an mehr Land interessiert sind. Angesichts sinkender Bevölkerungszahlen auf den Falklands scheint eine Art von Landreform geboten zu sein. 150 Jahre haben die Inselbewohner überstanden, indem sie Wolle nach Übersee verkauften. Wie geht es weiter?

Die politische Zukunft der Inseln könnte durchaus davon abhängen, wer bei den kommenden Wahlen in Großbritannien gewinnt. Der frühere Ratsherr Stewart Wallace zweifelt nicht daran, daß die Labour Party bei einer Rückkehr zur Macht „sofort mit Argentinien Gespräche über eine Rückpacht beginnen würde". Der Gedanke, die Inseln formell an Argentinien abzutreten und sie dann auf lange Zeit zu pachten, war vor einigen Jahren aufgekommen und verworfen worden.

Premierministerin Margaret Thatcher rief während ihres Besuchs im Januar, der in kämpferischer Stimmung verlief, begeisterten Zuhörern in der Festhalle zu: „Heute weht der Union Jack über Stanley, möge er immer über Stanley wehen!"

Es gibt keinen Zweifel: Auf den Inseln geht die Furcht um, daß Konzessionen Londons zu einer Neuauflage der Verhandlungen mit Argentinien führen werden. Man hat hier nicht vergessen, daß mehrere britische Regierungen ihren Kurs verließen, um Argentinien zu beschwichtigen und über 15 Jahre lang hinzuhalten, bis es die Geduld verlor und die Invasion begann.

Mit großem Argwohn hatte man hier zur Kenntnis genommen, daß London den Angehörigen argentinischer Gefallener einen Besuch der Gräber in Darwin erlauben wollte, obwohl es zuvor als Voraussetzung verlangt hatte, daß die Feindseligkeiten formell beendet werden. Inzwischen ist der Besuch der Argentinier geplatzt, weil Buenos Aires auch Journalisten mitschicken wollte.

Was hält die Zukunft für die Falklands bereit? Ratsherr Terry Peck, der wegen seiner tatkräftigen Hilfe für die Truppen ausgezeichnet wurde, ist verärgert darüber, daß „das Verteidigungsministerium die Falkland-Inseln in einen Übungsplatz verwandelt". Dafür habe er Beweise. Die Situation sei übel: „Sie können im Grunde genommen ihre Ziele hinsetzen, wo sie wollen – da protestiert niemand." Zweifellos ist es für London insgesamt billiger, Truppen auf die Falklands zu schicken, obwohl sie beträchtlich weiter entfernt sind als irgendein Ort in Europa.

Vor dem Krieg hatten die Inseln einem Touristen außer einer bemerkenswerten Tierwelt wenig zu bieten. Jetzt ist auch die Fauna in Gefahr, weil zum Beispiel tieffliegende Hubschrauber brütende Vögel stören. Und die sich abzeichnende Zerstörung von Brutstätten der Pinguine hat die Naturschützer aufgebracht. Für neu eintreffende Soldaten hat das Militär kürzlich Informationskurse eingerichtet, und die örtlichen Stellen produzierten eine Filmserie über den reichen Tierbestand, die die jungen Soldaten zu besonderer Rücksicht anhalten soll.

Die Bewohner der Falklands glauben durch den Abbruch der Verbindungen zu Argentinien mehr gewonnen als verloren zu haben. Vor der Invasion wurden dringende medizinische Notfälle im britischen Hospital von Buenos Aires behandelt, aber die Falkland-Behörden mußten dafür hohe Kosten tragen.

Die Anwesenheit von Militärärzten hat für die Insel eine verbesserte Versorgung zur Folge. Dringende Fälle werden nun mit Herkules-Maschinen der Royal Air Force (RAF) 4000 Meilen nach Ascension-Island ausgeflogen, und von dort geht es weiter nach England, was noch einmal acht Stunden braucht. Negativ schlägt zu Buche, daß Insulaner eine zehntägige Seereise nach Ascension-Island in Kauf nehmen müssen, wenn sie einmal raus wollen.

Energie wurde nach dem Krieg sprunghaft teurer

Problematischer wurde auch die Treibstoffversorgung. Früher wurden Kerosin und Gas aus Argentinien importiert, wobei die staatliche argentinische Energie-Gesellschaft die „Malwinen", wie man dort die Falklands nennt, als Sonderfall behandelte. Danach kosteten 200 Liter Kerosin 60 Dollar, heute müssen für den Import aus dem Mutterland 130 Dollar gezahlt werden. Gasflaschen, die einst für 20 Dollar aus Argentinien bezogen wurden, sind so unerschwinglich geworden, daß die Behörden schon bald von dieser Energieart loskommen wollen. Viele Bewohner werden auf die natürliche Energiequelle Torf zurückkommen müssen, von dem es eine Menge gibt, der aber gerade für ältere Leute schwer zu stechen ist.

Sollte es dazu kommen, daß London nicht länger eine Garnison auf den Inseln unterhalten kann, dann werden die Bewohner mit höchster Wahrscheinlichkeit für eine Neuansiedlung an einem Ort ihrer Wahl und für eine finanzielle Entschädigung eintreten. Heute will aber noch keiner so recht diese Möglichkeit in Betracht ziehen.

Mit Dankbarkeit haben die meisten Bewohner die Londoner Ankündigung eines Hilfsprogramms in Höhe von 31 Millionen Pfund aufgenommen. Und da es so gut wie sicher ist, daß für schätzungsweise 800 Millionen Pfund ein neuer Militär- und Zivil-Flughafen gebaut werden wird, hat die Bevölkerung doch Zutrauen gefaßt, daß sich die Briten auf lange Zeit einrichten.

Aber die Frage ist: Wie lange können und wollen sie sich das leisten?

9 von 10 deutschen Verbrauchern kennen die Adt

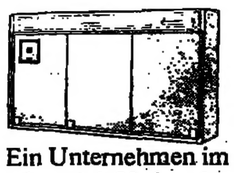

Denn sie kennen Allibert.

Ein Unternehmen im dynamischen Adt-Verbund.
Mit Badezimmer-Ausstattungen und -Einrichtungen, Garten- und Freizeit-Möbeln, Transportbehältern und Lagertechnik. Moderne und praktische Produkte.
Allibert-Bekanntheitsgrad: 90%!
Die Adt Aktiengesellschaft, Frankfurt am Main.
Leistungsstark und auf zwei festen Beinen:
Markenartikelbereich und Bauträgerbereich.
Die Adt.
Dynamische Unternehmen im Verbund. Feste Marktpositionen, ein breites Kundenpotential und internationale Vertriebsstärke.

Die Adt.
Köpfe voller Innovationen. Konzepte mit Wachstumschancen. Eine Aktie mit Zukunft.

Adt Aktiengesellschaft

Zusage für Lehrstellen bekräftigt

PETER PHILIPPS, Bonn

Vertreter der Spitzenverbände der deutschen Wirtschaft haben in einem Gespräch mit Bundesbildungsministerin Wilms und Repräsentanten der Gewerkschaften in Bonn ihre Zusicherung wiederholt, „daß auch in diesem Jahr jedem hierzu geeigneten und bereiten Jugendlichen ein Ausbildungsplatz angeboten werden soll". Sie bekräftigten ihre Bereitschaft, zusätzlich 30 000 Lehrstellen bereitzustellen.

Auch wenn man sich im Ziel einig war, wurde dennoch die derzeitige Situation auf dem Ausbildungsmarkt im Bonner Wissenschaftszentrum kontrovers diskutiert: Der Vizepräsident des Deutschen Industrie- und Handelstages, Klett, wies darauf hin, daß nach den bei den Industrie- und Handelskammern vorliegenden Daten keine Anzeichen für einen Rückgang des Ausbildungsplatzangebotes zu erkennen seien. Im Gegenteil signalisierten Erhebungen über die bisher abgeschlossenen Ausbildungsverträge „eine Steigerung gegenüber dem gleichen Vorjahres-Stichtag um knapp zehn Prozent".

Der stellvertretende DGB-Vorsitzende Fehrenbach sprach demgegenüber davon, daß die Lehrstellen-Entwicklung nicht verharmlost werden dürfe. Er erneuerte die Forderung des DGB, über den gemeinsamen Appell hinaus ein staatliches Sofortprogramm zur Erhöhung der Zahl der Ausbildungsplätze zu beschließen. Auch Vertreter der Angestelltengewerkschaft (DAG) forderten Bonn auf, regulierende Maßnahmen zur Behebung des Lehrstellenmangels zu ergreifen.

Die Gewerkschaftsvertreter bezogen sich vor allem auf Zahlen aus der Bundesanstalt für Arbeit, die Präsident Josef Stingl in der Gesprächsrunde noch einmal erläuterte. Danach hatten sich bis Ende März rund 451 000 Jugendliche bei den Arbeitsämtern um eine Lehrstelle beworben. Dem standen nur 353 000 gemeldete Lehrstellen gegenüber. Frau Wilms relativierte diese Zahlen erneut, und verwies darauf, daß immer weniger Betriebe ihr Lehrstellenangebot an die Arbeitsämter meldeten. Ein aussagekräftiger Zahlenvergleich könne deshalb erst im Herbst dieses Jahres vorgenommen werden.

DIE WELT (usps 603-590) is published daily except sundays and holidays. The subscription price for the U. S. A. is US-Dollar 365,00 per annum. Second class postage is paid at Englewood, N.J. 07631 and at additional mailing offices. Postmaster: Send address changes to German Language Publications, Inc., 560 Sylvan Avenue, Englewood Cliffs N.J. 07632.

Keine „Vorreiterrolle" bei den Gummigeschossen

Von XING-HU KUO

Die schweren Geschütze, mit denen Grüne aus drei Bundesländern gegen die möglichen Schrotkugeln bei der baden-württembergischen Polizei geschossen haben, sind in Stuttgart offenbar auf Granit gestoßen. Nach WELT-Informationen ist Innenminister Professor Roman Herzog nach wie vor entschlossen, die Landespolizei mit dieser neuen „Distanzwaffe" auszurüsten. Lediglich in der Zeitfrage ist mit einer Verschiebung zu rechnen. Bisher hatte es immer geheißen, daß noch in der ersten Hälfte diesen Jahres die Ausrüstung mit Gummischrot und den entsprechenden „MZP"-1-Pistolen („Mehrzweckpistolen" der Firma Heckler und Koch) in Angriff genommen werden soll. Nach der von den Grünen erneut entfachten Diskussion um diese neue Waffe ist jedoch nicht mehr auszuschließen, daß aus politischen Erwägungen eine kurzfristige Verschiebung denkbar ist.

Landesbericht Baden-Württemberg

Während die Grünen in Baden-Württemberg, Berlin und Hamburg in ihrem gemeinsamen Protest gegen die geplante Einführung von Gummigeschossen von sieben „herausgeschossenen Augen" bei Einsätzen in der Schweiz sprechen, ist dem Innenministerium in Stuttgart bisher nur ein solcher Fall bekannt. Deshalb weist Herzog immer wieder auf die „Ungefährlichkeit" dieser Waffe „zwischen Schlagstock und Schußwaffengebrauch" hin. Versuche, den Einsatz der neuen Waffe bundesweit in der Innenministerkonferenz zu beschließen, scheiterten bisher an der Bestimmung, daß eine solche Entscheidung einstimmig gefaßt werden muß.

Die Vermutung der Grünen, Baden-Württemberg sei die „Vorreiterrolle" zugedacht worden und die unionsregierten Bundesländer (später dann aber auch die SPD-regierten) würden dem Stuttgarter Beispiel folgen, ist in keiner Weise zu belegen.

Eine WELT-Umfrage in den unionsgeführten Ländern zeigte vielmehr, daß dort für die nächste Zeit nicht an eine Polizei-Ausrüstung mit Gummischrot oder Hartgummigeschossen gedacht wird. In Schleswig-Holstein wird darauf hingewiesen, daß Ministerpräsident Uwe Barschel als Innenminister im Sommer 1982 bei der Vorführung von Hartgummiwaffen die Auffassung vertreten habe, solche Geschosse seien „zu gefährlich". Und Volker Benke, Pressesprecher des Innenministeriums in Hannover: „Es gibt keine solchen Pläne. Innenminister Möcklinghoff hat eher eine Abneigung gegen diese Geschosse." Ähnliche Äußerungen kamen auch aus Mainz und München.

Bei den in Stuttgart in Erwägung gezogenen Gummischrotgeschossen handelt es sich um 27 mal 25 Millimeter kleine „Schrote", die aus den 2,6 Kilo schweren und furchteinflößenden (Kaliber 44!) „MZP" abgeschossen werden. 16 Schrote werden dabei in einem Gummigeschoß auf einmal abgefeuert. Besonders „wirkungsvoll" sind die Kugeln in einer Entfernung von zehn und 25 Metern.

Geschäftsführer Walter Lamp von der Waffenfabrik Reckler und Koch zur WELT: „Jede Waffe ist gefährlich oder nicht gefährlich. Diese Frage hängt von der Munition ab, die Pistole selber ist nur eine Schleuder, ein Medium."

Die von den Grünen angeführten Beispiele von Schwerstverletzungen und sogar Toten in einigen europäischen Ländern hängen offenbar mit „anderen Geschossen" zusammen, die beispielsweise in Nordirland von den Engländern oder von der Züricher Polizei abgefeuert wurden, erläuterte Lamp. Auch Pressesprecher Rieckhoff vom Stuttgarter Innenministerium warnte vor einer „Vermischung" der verschiedenartigen Gummiwaffen: „In der Überlegung ist nur Gummischrot."

Die feste Absicht Herzogs, für einen Einsatz des Schrots zu plädieren, hängt sicherlich mit den Mehrheitsverhältnissen im Stuttgarter Landtag zusammen. Die CDU-Fraktion, die ohnehin die absolute Mehrheit hat, ist erst Mitte März diesen Jahres in der Haushaltsdebatte entschieden für die neue „Distanzwaffe" eingetreten.

Bestärkt wird der Stuttgarter Innenminister nicht zuletzt auch durch die Unterstützung seines Plans von seiten der oppositionellen FDP.! Und die ebenfalls nichtregierende SPD hat zwar gewisse Bedenken und Skepsis in dieser Frage geäußert, jedoch sind die Befürchtungen in dieser Frage nicht so schwerwiegend wie etwa in der Frage des CS-Gases.

„Seelische und physische Belastungen"

Debatte im Berliner Abgeordnetenhaus über die beiden tödlichen Zwischenfälle auf der Transitstrecke

H.-R. KARUTZ, Berlin

Der Regierende Bürgermeister Richard von Weizsäcker wies gestern in der Debatte des Abgeordnetenhauses über die beiden tödlichen Zwischenfälle an der innerdeutschen Grenze auf die „seelischen und damit auch physischen Belastungen" für die Menschen im geteilten Deutschland hin, „die nichts anderes tun, als ihre Angehörigen und Freunde zu besuchen".

In einer von der SPD geforderten aktuellen Stunde über die Ereignisse sagte Weizsäcker wörtlich: „Die Deutschen wollen keine Konfrontation, sondern wollen Entspannung. Aber ob wir der Entspannung näher sind oder nicht, entscheidet sich nicht in Wirtschaftsbeziehungen, in Theateraufführungen, politischen Gesprächen oder im ideologischen Dichterstreit, sondern entscheidet sich in den Herzen der Menschen, die im geteilten Deutschland leben!"

Die Zahl der Menschen, die zwischen den beiden deutschen Staaten reisen könnten, sei „unnatürlich klein". Aber diese Menschen seien es, „die der Prüfung ausgesetzt sind, wie es mit der Entspannung in Deutschland steht". Nicht bei Begegnungen von Politikern zeige sich, „was uns vom Ziel der Entspannung noch trennt, sondern in den seelischen und damit auch physischen Belastungen für die Menschen, die nichts weiter tun, als ihre Angehörigen und Freunde zu besuchen".

Sein „tiefes Beileid für die Opfer der letzten Tage" sprach der neugewählte SPD-Fraktionschef Peter Ulrich in der Debatte den Angehörigen aus. Es sei „schlimm, daß die Verantwortlichen in der DDR immer noch glauben, durch Einschüchterungen und Gewaltanwendung ihren Interessen am ehesten dienen zu können". Die Berliner Sozialdemokraten wären „glücklich, wenn das strenge und enge Transitregime grundlegend liberalisiert würde". Ulrich forderte Weizsäcker auf, gemeinsam mit Bonn dafür zu sorgen, einem Vertrauensverlust in die Transitwege entgegenzuwirken.

Die Haltung der Berliner Union, die tödlichen Vorkommnisse scharf zu verurteilen, aber keine für Berlin schädlichen Abschreckungs-Folgen entstehen zu lassen, machte die Rede des stellvertretenden CDU-Fraktionsvorsitzenden Klaus Landowsky am deutlichsten.

„Bestürzt und betroffen" hätten die Berliner die beiden Zwischenfälle aufgenommen, sagte Landowsky. Er verurteilte, daß „Deutsche, die Deutsche besuchen, in Angst und Erregung den Tod gefunden haben" und Ost-Berlin Schuld daran trage, daß Reisende „aus nichtigen oder nicht vorhandenen Anlässen" heraus in Angstzustände verfallen. Landowsky wies auf das trotz aller Abkommen noch immer vorhandene „Unsicherheitsgefühl" vieler Transitreisender hin. „Sie sind froh, wenn sie wieder in Helmstedt angekommen sind."

Scharf wandte sich der CDU-Sprecher auch gegen die Vorwürfe aus Ost-Berlin gegen eine angebliche „Hetz- und Diffamierungskampagne" des Westens gegenüber der „DDR". Er erinnerte Ost-Berlin an die Zusage, den Transit „in der einfachsten, schnellsten und zügigsten Weise" zu handhaben. Mit Erleichterung habe man im Fall Burkert zur Kenntnis genommen, daß ein Vergleich „mit kambodschanischen oder iranischen Vorkommnissen" nicht habe gezogen werden müssen. Landowsky verwies darauf, daß sich die innerdeutschen Transitverträge im vergangenen Jahrzehnt für „Millionen und Abermillionen von Menschen" bewährt hätten. „Es gibt keinen Grund, nicht mit dem Wagen nach Berlin zu fahren."

Beide Fälle bewiesen jedoch, wie weit man noch von jeder Normalität entfernt sei. Der CDU-Sprecher verurteilte „starke Worte" aus der CSU, die in den vergangenen Tagen gebraucht worden seien. „Wer hier von ‚Mord' spricht, wertet die tatsächlichen Morde ab, die wir hier an der Grenze schon erlebt haben." Gleichzeitig wandte sich Landowsky auch gegen „dümmliche Bagatellisierungen" der Vorgänge durch Egon Bahr.

Ertl fällt auch in Bayern der Abschied schwer

Manfred Brunner gilt als Nachfolger im Amt des Landesvorsitzenden / FDP-Parteitag am Wochenende in Fürth

PETER SCHMALZ, München

Wie kein anderer hatte Josef Ertl in der sozialliberalen Ministerrunde mit dem Rücktritt gedroht, aber im Abschied von der Macht muß sich der Oberbayer nun eingestehen, wie schwer der Rückzug aus der aktiven Politik tatsächlich fällt. Erst harrte er auf seinem Stuhl im Bonner Ernährungsministerium so lange aus, bis er dastand als einer, der aus dem Amt gedrängt werden muß. Dabei hätte ihm mit dem sicheren Posten des Präsidenten der Deutschen Landwirtschaftsgesellschaft in petto der Satz leicht über die Lippen kommen müssen: „Macht's gut, ich rangle nicht mehr mit."

In Bayern sagte er dieser Tage diesen Satz zumindest sinngemäß. „Ich kandidiere nicht mehr für den Landesvorsitz", verkündete er den Mitgliedern des geschäftsführenden Landesvorstands. Aber die Runde spürte, wie ungern er diese Worte formulierte. „Er war wie ein alter Bauer, der es nicht übers Herz bringt, den Hof zu übergeben", meinte anschließend ein Vorstandsmitglied.

Nun aber ist für die bayerische FDP der Weg frei für eine Weichenstellung. Am Wochenende wird auf dem Landesparteitag in Fürth, der einzigen bayerischen Stadt mit einem FDP-Oberbürgermeister, Manfred Brunner zum Nachfolger Ertls gewählt. Der 35jährige Münchner Rechtsanwalt gilt als sicherer Kandidat, nachdem Landes-Vize Rudolf Widmann als Ertl-Favorit und einziger bayerischer FDP-Landrat auf eine Kandidatur verzichtet und Brunner vorgeschlagen hat. Auch der Vorschlag aus dem schwäbischen Bereich, den früheren Fraktionsvorsitzenden im Landtag, Hans-Jürgen Jaeger, auf den Chefsessel zu hieven, scheiterte: Jaeger lehnte dankend ab. Er will demnächst wieder als Direktor zur Bundesbahn zurückkehren.

Im Münchner Stadtrat hat Brunner bewiesen, daß er die Kunst versteht, eine kleine Gruppe öffentlich wirksam in Szene zu setzen. Seit 1972 amtiert er dort als Vorsitzender der FDP-Fraktion und zeigte dabei weder bei der SPD noch bei der CSU Berührungsangst. Selbst in der Hochzeit der sozialliberalen Koalition in Bonn verkündete er im Münchner Stadtrat, man müsse auch die CSU als grundsätzlichen Koalitionspartner im Auge behalten.

Und er erklärte zu einer Zeit, als Schmidt und Genscher ihr Bündnis wieder einmal bestätigten, daß er nach der Kommunalwahl 1984 mit der CSU zusammenarbeite und das Amt des 2. Bürgermeisters annehmen werde, falls die CSU die absolute Mehrheit verlieren sollte.

Brunner wird einen Landesverband übernehmen, der trotz des Scheiterns an der Fünf-Prozent-Hürde im Oktober letzten Jahres und trotz der Koalitionswirren in einem beachtlich stabilen Zustand ist. Julian Gyger, früher Geschäftsführer der FDP-Landtagsfraktion, führt heute als Vorsitzender die „Parlamentarische Arbeitsgemeinschaft", die als Fraktionsersatz und zur Herausgabe eines Pressedienstes gegründet wurde. 7665 Mitglieder zählte die bayerische FDP zum 31. Januar, genau 1505 weniger als zu ihrem bisherigen Höchststand am 30. August 1981. Am 10. Oktober letzten Jahres geriet sie bei der Landtagswahl mit 3,5 Prozent voll in den Sog des Bonner Koalitionswechsels, zeigte sich aber schon bei der Märzwahl wieder als weitgehend gefestigt: Mit 1,6 Prozent kassierte sie den geringsten Verlust aller FDP-Landesverbände, der Bundesdurchschnitt lag bei 3,7 Prozent.

Das Fürther Parteitreffen wird aber nicht nur einen neuen Vorsitzenden und mit Josef Ertl einen neuen Ehrenvorsitzenden bringen, sondern auch Einblick geben in die innerparteiliche Truppenstärke der Wende-Gegner. Hansheinrich Schmidt, der aus Protest über den Koalitionswechsel auf eine Rückkehr in den Bundestag verzichtet hat, wird voraussichtlich für einen der beiden Stellvertreterposten kandidieren, seine Erfolgsaussichten werden abermals gering eingeschätzt. Von Hildegard Hamm-Brücher heißt es, sie interessiere sich für einen Beisitzer-Posten. Sie wird als Unsicherheitsfaktor im Parteitags-Ablauf beargwöhnt, nachdem sie auf einem bayerischen Sonderparteitag nach dem Wechsel mit einem emotionellen Ausbruch für bundesweite Aufregung gesorgt hatte.

Keine großen Wellen dürfte der Vorschlag Gygers schlagen, die bayerische FDP solle sich zum Zwecke der besseren Profilierung von der Bundespartei lossagen und eine eigene bayerische liberale Partei ähnlich der CSU gründen. Gyger selbst betrachtet seine Idee inzwischen nur als Provokation, um in der Partei das Bewußtsein für landespolitische Themen zu schärfen.

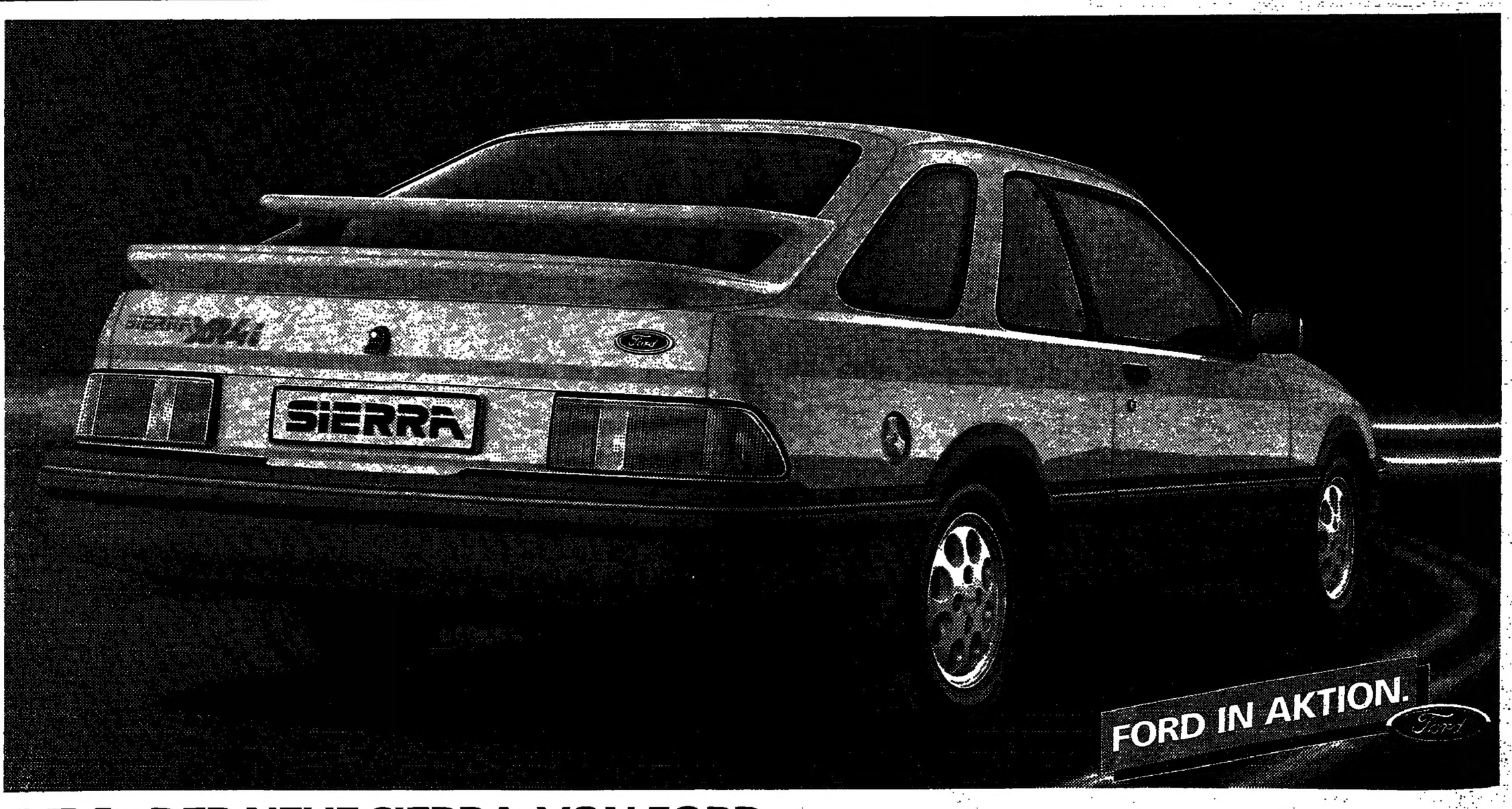

XR4i DER NEUE SIERRA. VON FORD.

Sie drehen den Zündschlüssel und seine bullige Maschine ist voll da. Sie legen den ersten Gang ein, lassen die Kupplung kommen. Und genießen spontane Kraft, mühelose Beschleunigung.

Mit dem griffigen Sportlenkrad haben Sie den Wagen fast spielerisch, aber sicher in der Hand. Weil es den Fahrbahnkontakt vermittelt, den Sie brauchen. Sie schalten hoch. Der handliche, kurze Schalthebel findet die Gänge leicht und präzise. **In 8,4 Sekunden bringen Sie den Ford Sierra XR 4i auf 100 km/h.** Und erreichen erst ein gutes Stück **jenseits der 200-km/h-Marke** im 5. Gang die Endgeschwindigkeit.

Das ist der 2.8-l-V6-Einspritzer, das Spitzen-Triebwerk von Ford. Das sind satte 110 kW (150 PS).

In den ersten schnellgefahrenen Kurven kommen die sportlichen Qualitäten des Fahrwerks hinzu: Wie auf Schienen bleibt der Ford Sierra XR 4i in der Spur. Sie nehmen Gas weg – und beschleunigen wieder: Auch abrupte Lastwechsel bringen diesen Wagen nicht aus der Ruhe.

Oder testen Sie ihn auf Nebenstraßen. Dieses Auto läßt Sie manche Straßenverhältnisse fast vergessen: Einzelradaufhängung und Gasdruckstoßdämpfer rundum, **195/60 VR 14 Niederquerschnittreifen auf Leichtmetallfelgen,** Federbein-Vorderachse und Querstabilisator, **sportliche Federungsabstimmung,** Schräglenker-Hinterachse mit außenstehenden Dämpfern, Querstabilisator und progressiven Federn.

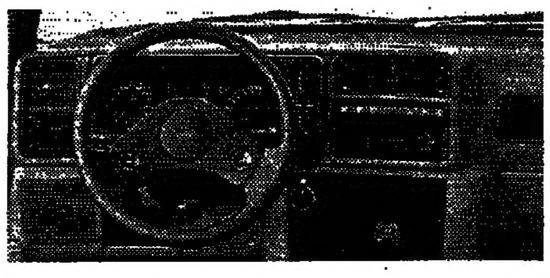

Das ist der neue Ford Sierra XR 4i. Erleben Sie, was Fahren heißt. Erfahren Sie, was Technik kann. Bei Ihrem Ford-Händler.

LINIE. LOGIK. LEISTUNG.
FORD SIERRA

6 Jahre Garantie gegen Durchrosten der Karosserie. Bei allen Ford-Pkw. Langzeit-Auspuffsystem aus hochwertigen Werkstoffen. Finanzierung günstig durch Ford Credit Bank. Leasing als interessante Alternative zum Kauf. Ford Garantie-Schutzbrief. Schutz auch im 2. und 3. Jahr auf die wichtigsten Aggregate. Bis 100 000 km Gesamtfahrleistung. Für wenig Geld.

BfA-Direktor warnt vor einer Mini-Lösung

Reform des Hinterbliebenen-Rechts bereitet Probleme

GISELA REINERS, Bonn

Als „sozialpolitisch unerträglich" und „rundum abzulehnen" hat der Direktor der Bundesversicherungsanstalt für Angestellte (BfA) in Berlin, Helmut Kaltenbach, eine Übertragung der Regelung für Witwerrenten auf die Witwenrente bezeichnet. Durch schiere Zufälligkeiten könne der Fall eintreten, daß eine Witwe ihren Anspruch auf Versorgung aus der Rente ihres Mannes verlieren könne. Außerdem müsse eine Schnüffelei im Privatleben der Versicherten betrieben werden, die „schlimmer als der Fragebogen bei der Volkszählung" sei.

Laut Urteil des Bundesverfassungsgerichts in Karlsruhe von 1975 muß die Bundesregierung die Stellung von Mann und Frau im Hinterbliebenenrecht neu regeln. Bisher gilt, daß ein Mann nur Witwerrente beziehen kann, wenn er nachweist, daß seine Frau überwiegend zum Unterhalt der Familie vor ihrem Tode beigetragen hat. Das Gericht hatte damals eine Frist von zehn Jahren gesetzt, die Ende 1984 abläuft.

Das Vorhaben für die Neuregelung lief deshalb immer unter der Bezeichnung: 84er-Reform. Die damalige SPD/FDP-Koalition hatte mit diesem Termin eine gründliche Reform in Richtung auf die Gleichbehandlung von Mann und Frau im Rentenrecht verbinden wollen, die der Frau eine eigenständige Alterssicherung verschaffen sollte.

Es waren mehrere Modelle diskutiert worden, bis sich schließlich die sogenannte Teilhabe-Rente als Konzept herauskristallisierte. Die einsetzende Wirtschaftskrise mit steigender Arbeitslosigkeit und hohen Beitragsausfällen setzte die Rentenfinanzen unter Druck, der Sparzwang machte manchen Plan zunichte. Der Regierungswechsel und die Lähmung, die ihm vorausging, ließen die 84er-Reform immer weiter ins Hintertreffen geraten.

Zufälligkeiten entscheiden

Bundesarbeitsminister Norbert Blüm (CDU), der zur Zeit alle Hände voll zu tun hat mit der Sanierung der Rentenfinanzen, scheint geneigt zu sein, einer sogenannten Mini-Lösung den Vorzug zu geben vor einem umfassenden Reformwerk. Dieses Lösungsmodell würde bedeuten, daß die für Witwer gültige Regelung einfach auch auf Witwen übertragen wird, d. h. beim Tod des Ehemannes hätte die Witwe nachzuweisen, daß ihr Mann vor seinem Tod überwiegend den Unterhalt der Familie bestritten hat.

BfA-Direktor Kaltenbach hat nun anläßlich eines Presseseminars in Berlin darauf hingewiesen, daß eine solche Regelung für die Sozialversicherer unannehmbar sei. Neben den sozialpolitischen führte er auch verwaltungsmäßige Vorbehalte an und zitierte auch Bedenken, die das Karlsruher Gericht schon in seinem Urteil von 1975 geäußert hatte.

Kaltenbach machte darauf aufmerksam, daß reine Zufälligkeiten darüber entscheiden könnten, ob eine Frau Rente aus der Anwartschaft ihres Mannes erhält oder nicht. Er geht dabei von einem ungefähren Wortlaut der Regelung aus wie folgt: „Hinterbliebenenrente wird gezahlt, wenn der verstorbene Ehegatte den Unterhalt seiner Familie überwiegend bestritten hat." Nach der Rechtsprechung des Bundessozialgerichts wird der Zeitraum für den Unterhalt als „der letzte wirtschaftliche Dauerzustand vor dem Tod des Ehegatten" definiert. Nun kann es zu folgenden Zufälligkeiten kommen:

Unzumutbare Schnüffelei

Eine Frau war nicht berufstätig, weil sie sich um die Erziehung der Kinder gekümmert hat. Als ihr Mann arbeitslos wird, findet die Frau einen Job und wird zur Alleinversorgerin ihrer Familie. Als der Mann stirbt, sind ihre Ansprüche auf Witwenrente erloschen, die Frau hat jedoch keine eigenen Ansprüche, weil sie sich um Haushalt und Kinder gekümmert hat.

Es kann auch passieren, daß keiner der Ehepartner mehr als die Hälfte („überwiegend") zum Familienunterhalt beigetragen hat. Wie soll dann der Rentenanspruch geregelt werden? Laut Kaltenbach ist auch denkbar, daß der Ehemann zwar höhere Bareinkünfte hat, der Frau aber ein Unterhaltsbeitrag angerechnet wird, den sie durch die Führung des Haushalts geleistet hat. So könnte der Mann z. B. 1200 Mark verdienen, der Ehefrau jedoch neben einem Renteneinkommen von 500 Mark noch 800 Mark Unterhaltsbeitrag durch Haushaltsführung angerechnet werden. Somit entfiele der Rentenanspruch, weil die Frau 1300 Mark zum Unterhalt beisteuerte.

Als besonders abzulehnen apostrophierte Kaltenbach jedoch die notwendige Schnüffelei in der Privatsphäre, um die Anspruchsvoraussetzungen zu klären. So müßten neben den Vermögensverhältnissen auch die Lebensumstände rückhaltlos offengelegt werden, z. B. wer gekocht, geputzt, sich um die Kinder gekümmert habe, wer pflegebedürftig oder bettlägerig war und ob Teile der Einkünfte von einem Ehepartner für persönliche Hobbies verwendet wurden. Das sei unzumutbar.

In der Vergangenheit habe sich auch herausgestellt, daß die Nachweise über den Unterhaltsbeitrag besonders schwierig waren und langwierige Prozesse zur Folge hatten. Das sei neben dem hohen Verwaltungsaufwand ein Argument gegen die geplante Regelung. Außerdem habe das Verfassungsgericht schon sozialpolitische Bedenken erhoben, weil dem Zufall zuviel Einfluß auf den Rentenanspruch der meist selbst nur gering abgesicherten Ehefrau eingeräumt werde.

„Wir gehen nicht den Weg der Verstaatlichung"

WELT-Interview mit dem sozialistischen Ministerpräsidenten Spaniens, Felipe Gonzalez

Von ROLF GÖRTZ

Am kommenden Dienstag trifft Spaniens Regierungschef Felipe Gonzalez zu einem offiziellen Besuch in Bonn ein. Gonzalez will auch Berlin besuchen. Im folgenden Exklusiv-Interview äußert er sich skeptisch über die Beitrittsverhandlungen Spaniens mit der Europäischen Gemeinschaft, würdigt dabei aber den Einsatz Bonns für die südeuropäischen Länder. In der Wirtschafts- und Sicherheitspolitik zeigt er sich realistisch, den weltpolitischen Einfluß Spaniens sieht er, auch hier Realist, in größeren Zusammenhängen.

Nationale Kontinuität und demokratisch übertragene Macht: Spaniens König Juan Carlos (links) und Ministerpräsident Felipe Gonzalez. FOTO DPA

Politisch im nobelsten Sinne des Wortes", nennt Spaniens Ministerpräsident Felipe Gonzalez in einem Interview mit der WELT das Bemühen der Bundesregierung um die Eingliederung Spaniens und Portugals in die Europäische Gemeinschaft. Gonzalez, der am 3. Mai zu einem offiziellen Besuch nach Bonn und Berlin reist, bewertet den Einsatz der Bonner Regierung im turnusmäßigen EG-Vorsitz „um so höher, als Deutschland schließlich zum Norden Europas gehört und die Eingliederung Spaniens und Portugals eine ausgleichende Gewichtsverlagerung innerhalb der Gemeinschaft nach Süden mit sich bringt".

Die Unterschiede bei der Integration Spaniens in die europäische Wirtschaftsgemeinschaft und in die atlantische Verteidigungsgemeinschaft erklärt der sozialistische Regierungschef so: „Es gibt in Spanien keine politische Kraft, die gegen den Integrationsprozeß opponiert; ein einmaliger Vorgang seit der Gründung der Gemeinschaft durch das Europa der Sechs. Andererseits existiert in Spanien eine psychologisch begründete Vorsicht, die weder mit dem völkerrechtlichen Konzept der Neutralität noch mit dem der Blockfreiheit identifiziert werden kann. Es handelt sich einfach um die Konsequenz eines historischen Prozesses, der Spanien von den Ereignissen der westlichen Welt, zu der wir gehören, isolierte." Vor diesem Hintergrund müsse es paradox erscheinen, daß sich „das Tor zum westlichen Verteidigungssystem weit öffnet, aber der Integration in die sozialen und wirtschaftlichen Institutionen Westeuropas enorme Schwierigkeiten entgegengestellt werden".

Moskaus Fischereiflotte könnte ein Risiko sein

In Westdeutschland, so meinte der Ministerpräsident, stimmen die Ziele der nationalen Verteidigung mit denen des atlantischen Systems zu einem hohen Prozentsatz überein. „In Spanien lassen sich diese Ziele nur in zweiter Linie identifizieren." So debattiert das spanische Volk „mit vernünftigem Zweifel über Vor- und Nachteile der Integration in die NATO".

Dem spanischen Nationalgefühl müsse es im übrigen widersinnig erscheinen, an einer Allianz gemeinsam mit Großbritannien teilzunehmen, das „auf spanischem Hoheitsgebiet eine Kolonie und einen Militärstützpunkt unterhält". Die Frage nach dem Falkland-Krieg ergibt sich fast von selbst. Gonzalez stimmt zu: Dieser Krieg habe den Prozeß der argentinischen Annäherung an die atlantische Gemeinschaft „fast völlig gebremst". Ganz allgemein hat der Konflikt darüber hinaus aber auch dem Verhältnis des ibero-amerikanischen Kontinents zu Europa und den USA einen schweren Schlag versetzt.

Auf die Frage nach dem spanischen Beitrag zur Wiederannäherung oder Versöhnung stellt der spanische Regierungschef zunächst fest, daß die hispano-amerikanische Welt zwar über mehr Gemeinsamkeiten als die angelsächsische oder die frankophone Welt verfügt, daß die Hispano-Amerikaner in der internationalen Politik aber weniger Gewicht besitzen. Spanien will deshalb in Zusammenarbeit mit allen Ländern Ibero-Amerikas die Gewichtsverteilung im internationalen System korrigieren.

Auf den Falkland-Konflikt näher eingehend, meinte Gonzalez, daß die argentinische Gewaltanwendung natürlich kritisiert werden müsse. Andererseits aber reichte der Dialog ebenfalls nicht aus, den Konflikt zu lösen. „Das festzustellen ist bedauerlich genug, dennoch hoffe ich, daß sich in nicht allzu ferner Zukunft ein Weg zur Lösung finden wird."

Vor dem spanischen Parlament erläuterte Ministerpräsident Gonzalez die Festigung der strategischen Achse Kanarische Inseln–Gibraltar-Balearen zur nationalen und internationalen Sicherheit. Aber wird diese Achse nicht durch die starke sowjetische Fischereiflotte gefährdet, die seit 13 Jahren über zwei Stützpunkte auf den Kanarischen Inseln verfügt? Wie die WELT von Besatzungsmitgliedern dieser Flotte über ihre Kommandostruktur erfährt, muß jedes Fischereifahrzeug monatlich mehrere Tage hindurch an militärischen Übungen unter dem Oberkommando sowjetischer Seeoffiziere teilnehmen. Geschlossene Geheimräume auf den Fahrzeugen, die niemand betreten darf, lassen auf mitgeführte Bewaffnung schließen. Gonzalez: „Ich will hier keine Spekulationen über diese Aussagen anstellen. Aber offensichtlich gibt es einen Widerspruch zwischen den Aufgaben einer Fischereiflotte und dem, was ein Risiko anderer Natur sein kann." Da die spanisch-sowjetischen Beziehungen im Seeverkehr „nicht mit ausreichender Klarheit" festgelegt sind, beschloß das Kabinett, das entsprechende Abkommen mit der Sowjetunion neu auszuhandeln. „Dabei wollen wir natürlich Situationen ausschließen, die gewissermaßen durch die Hintertür entstehen könnten."

„Viele Israelis pflegen noch das alte Spanisch"

Der erste Staatsbesuch führte den Chef der sozialistischen Regierung Spaniens zu König Hassan nach Marokko. Die Reise festigte zweifellos auch die Stabilität des atlantischen Systems in dieser strategisch bedeutenden Zone. „Manchmal, ich sage manchmal, vergißt die Verteidigungsplanung der NATO historische Erfahrungen wie zum Beispiel den strategischen Wert Nordafrikas für das Weltgeschehen." Gonzalez erinnert an entscheidende Schlachten, die wie im letzten Weltkrieg die Bedeutung des Maghreb und der afrikanischen Mittelmeerküste zur Beherrschung von Europa immer wieder unter Beweis stellten.

In Kürze nimmt die staatliche Luftverkehrsgesellschaft Iberia einen regelmäßigen Liniendienst nach Israel auf. Ein weiterer Schritt zur Aufnahme diplomatischer Beziehungen zu Israel, das über die Sephardim (vor 500 Jahren aus Spanien vertriebene Juden) so eng mit Spanien verbunden ist? Der sozialistische Ministerpräsident äußert sich vorsichtig: „Es ist wahr, viele Israeli, auch führende Politiker, pflegen immer noch das alte Spanisch jener Zeit. Als sich Spanien nach dem Tode Francos der Welt öffnete, war vielleicht der Augenblick gekommen, in dem man keine grundsätzlichen Unterschiede bei der Aufnahme diplomatischer Beziehungen hätte machen sollen. Jetzt aber, glaube ich, existiert die Möglichkeit dazu nur im Zusammenhang mit der Entwicklung des Friedensprozesses in jener Region. Ich habe jedenfalls die Hoffnung dazu, trotz der schweren Zwischenfälle der letzten Zeit." Gonzalez nennt den Mord an Sartawi, das Attentat auf die amerikanische Botschaft in Beirut und die „zweifellos stärkere Gegenwart der Sowjetunion in jener Zone".

In Madrid bemüht sich die Konferenz für Sicherheit und Zusammenarbeit in Europa seit Sommer 1981, den Helsinki-Prozeß zu festigen. Wird der Genius loci des Geburtslandes des modernen Völkerrechtes die Gastgeber veranlassen, eine letzte Aktion zu starten?

„Sollte der Vermittlungsvorschlag der Neutralen scheitern, betrachtet Spanien es als seine Pflicht – und nicht nur als Gastgeber –, einen eigenen Vorschlag zu unterbreiten, der von allen Mitgliedern der Konferenz angenommen werden kann. Dazu sind wir entschlossen."

Zur Förderung der Wirtschaft des Landes schlägt die sozialistische Regierung einen pragmatischen Kurs ein. Und der Chef der Sozialistischen Partei weiß, daß „eine erste Analyse Widersprüche zwischen der Ideologie, die wir repräsentieren, und unserer Regierungspraxis ergibt. Wenn wir aber auf den Zug der technologischen Revolution aufspringen und die Strukturen unserer Industrie modernisieren wollen, müssen wir alle Anstrengungen unternehmen. Dabei steht eines fest: Wir werden hierbei nicht den Weg der Verstaatlichung gehen. Uns geht es vor allem um mehr Beweglichkeit und Effizienz als Anreiz für mehr Investitionen."

Der Fall Rumasa – die Enteignung der größten Privatholding Spaniens – weckte in der Wirtschaft des In- und Auslandes Zweifel an diesen Absichten der Regierung. Gonzalez kontert: „Symbolisch für das Interesse der Regierung ist vielmehr, daß sie den Prozeß der Reprivatisierung forciert betreibt." Als einziges Kriterium nennt Gonzalez die Kapazität der Privatwirtschaft, die Unternehmen der Holding zu absorbieren.

„Niemand kann die Konjunktur voraussehen"

Inflation, Auslandsschulden und Währungsverluste bremsen das Interesse möglicher Investoren. Felipe Gonzalez betont deshalb, daß die Inflationsrate in den ersten drei Monaten diesen Jahres um einen Prozentpunkt zurückgeschraubt werden konnte. „Das ist nicht viel" gesteht Gonzalez, „bestätigt aber nach drei Jahren Inflationsbeschleunigung die Wirkung unserer Gegenmaßnahmen." Das gleiche gilt für das Haushaltsdefizit, das von 4,2 Milliarden Dollar im vergangenen Jahr auf 2,2 Milliarden Dollar in diesem Jahr gedrosselt wurde. Bei allen Bemühungen ist sich die Regierung darüber im klaren, daß ihre Wirtschaftspolitik „rigoros sein muß, nicht aber der Versuchung erliegen darf, Stabilisierungspläne aufzustellen, die sich als unnötig erweisen könnten. Schließlich kann niemand die Konjunkturentwicklung der nächsten drei Jahre voraussehen."

Natürlich bemüht sich Spanien, den Export zu stützen, der im Verhältnis zu den Ländern der EG, aber auch zur eigenen Inlandsproduktion sehr niedrig liegt. Und nicht ohne einen Schuß leiser Ironie fügt der spanische Regierungschef hinzu: „Wir sind überhaupt bemüht, uns den Gepflogenheiten der EG-Länder anzugleichen."

COMMERZBANK

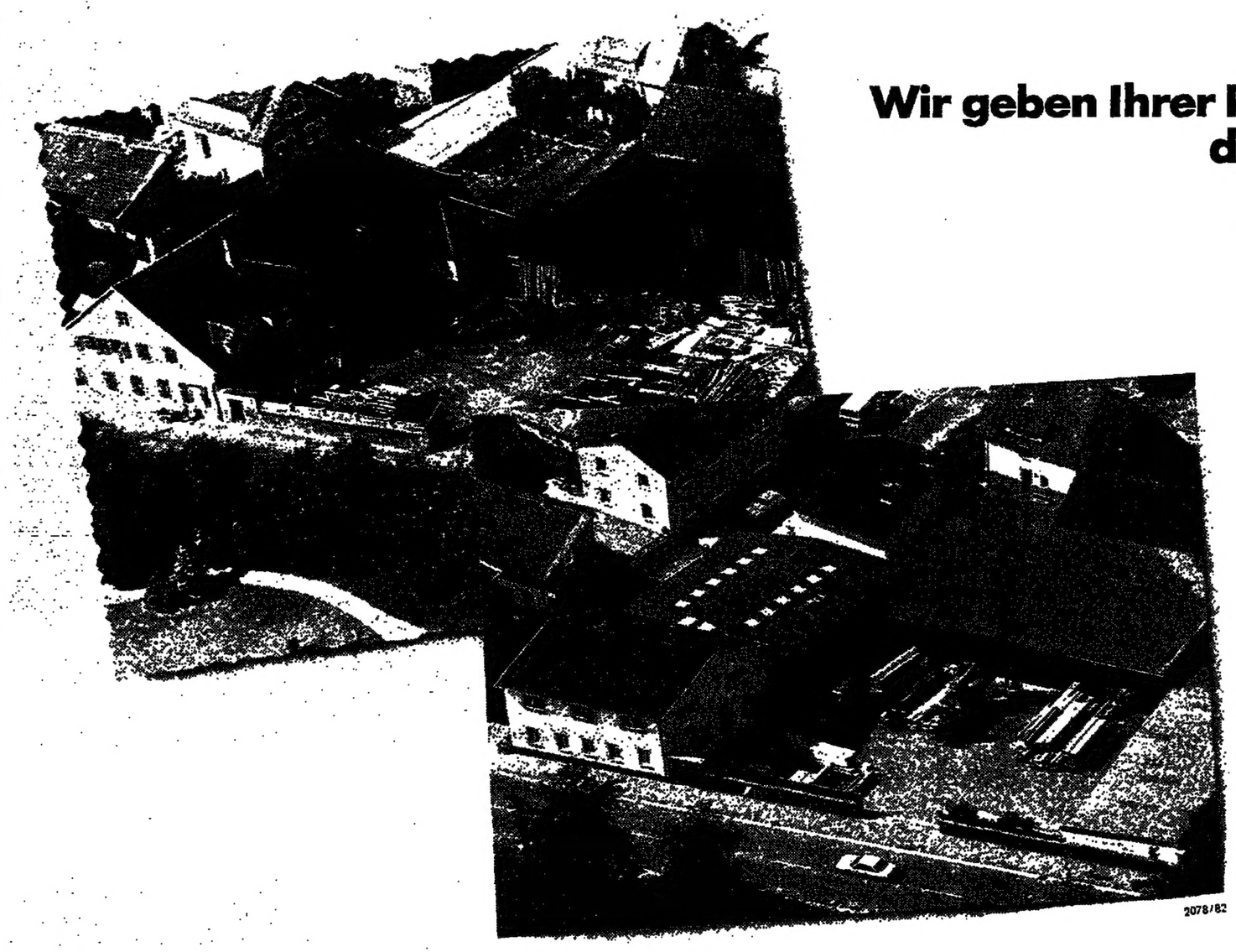

2078/82

Wir geben Ihrer Planung ein sicheres Fundament: das Darlehen mit festem Zinssatz.

Mit unserem Gewerbedarlehen bekommen Sie Ihre Investitionskosten besser in den Griff. Gemeinsam mit unserem Tochterinstitut Rheinische Hypothekenbank bieten wir Ihnen langfristige Mittel zu einem festen Zinssatz gegen Absicherung durch Grundschuld.

Unser Gewerbedarlehen ist nur ein Baustein in unserem System der maßgeschneiderten Kredite. Dieses speziell für den Mittelstand entwickelte Kreditsystem bietet eine Vielzahl von Möglichkeiten, bis hin zur Vermittlung öffentlicher Finanzhilfen. Dadurch sind wir in der Lage, Ihren Kredit weitgehend nach Ihren Wünschen zu gestalten.

Nur ein gründlich durchdachtes Konzept nützt die vorhandenen Möglichkeiten auch optimal aus. Sprechen Sie daher mit unserem Kreditfachmann – in jeder Commerzbank-Geschäftsstelle. Er wird gemeinsam mit Ihnen eine Lösung finden, die es Ihnen erlaubt, beruhigt in Ihre Zukunft zu investieren.

Commerzbank. Die Bank an Ihrer Seite.

Pakt gegen Arbeitslosigkeit gefordert

ULRICH LÜKE, **Brüssel**

Mit der Forderung nach einem „gemeinsamen europäischen Beschäftigungspakt" ist gestern die zweitägige Sondersitzung des Europäischen Parlaments zur Arbeitslosigkeit zu Ende gegangen. Nach Ansicht der Europaabgeordneten sollten sich alle EG-Mitgliedsstaaten auf eine gemeinsame Aktion vor allem in der Sozial-, Ausbildungs-, Regional- und Industriepolitik verpflichten. Im Vordergrund der Bemühungen müßten die Förderung von Investitionen und die Wiederherstellung der Wettbewerbsfähigkeit der europäischen Industrie stehen sowie die Verbesserungen der nationalen Rahmenbedingungen.

Nachdrücklich appellierte das Parlament an die EG-Kommission und die nationalen Regierungen, spätestens auf dem Gipfeltreffen im Juni in Stuttgart einen so weitgehenden Abbau von Handelshemmnissen zwischen den Mitgliedsstaaten zu beschließen, daß wirklich von einem EG-Binnenmarkt gesprochen werden könne. Weitere Forderungen des Parlaments beziehen sich auf die Jugendarbeitslosigkeit und auf die Arbeitszeitverkürzung: Der Sozialfond der EG (zur Zeit rund drei Milliarden Mark) müsse kräftig erhöht und auf Maßnahmen gegen die Jugendarbeitslosigkeit konzentriert werden. An einer wirksamen Arbeitszeitverkürzung gehe kein Weg vorbei. Mit diesen Forderungen fand das Parlament bei der EG-Kommission und dem Ministerrat offene Ohren, wie die Reden von Arbeitsminister Blüm und Kommissionspräsident Thorn bestätigten.

USA: Moskau hat Killer-Satelliten

AFP, **Washington**

Die amerikanische Regierung hat die Sowjetunion beschuldigt, als einziges Land der Welt im Besitz eines „operationellen Killer-Satelliten" zu sein. In einer schriftlichen Erklärung des US-Außenministeriums zu Äußerungen des sowjetischen Parteichefs Jurij Andropow über eine Militarisierung des Weltraums hieß es: Die „militärischen Aktivitäten der UdSSR im Weltraum" widerlegten den Anspruch Andropows, als „Verteidiger des Friedens im Weltraum" aufzutreten.

Washington sei keinen „aggressiven" Aktivitäten im Weltraum nachgegangen, jedoch entschlossen, ein System von „Killer-Satelliten" zu entwickeln, das „dem der Sowjets ähnlich" sei, heißt es in der Erklärung des Außenministeriums weiter. Die Vereinigten Staaten seien „bereit, neue Maßnahmen zur Kontrolle der Waffen im Weltraum zu analysieren". Die Benutzung von Killer-Satelliten ist in dem am 10. Oktober 1967 in Kraft getretenen „Weltraum-Vertrag", der von Moskau und Washington unterzeichnet wurde, nicht ausdrücklich untersagt.

DKP-Appell zur NATO-Nachrüstung

WERNER KAHL, **Bonn**

Unter den westeuropäischen kommunistischen Parteien ist es offenbar zu Differenzen über die Haltung zur NATO-Nachrüstung im Fall des Scheiterns der Verhandlungen mit den Sowjets gekommen. Einem von der Deutschen Kommunistischen Partei (DKP) initiierten Aufruf („Der Raketenbeschluß muß fallen") haben sich die KP-Führungen in Großbritannien, Belgien, den Niederlanden und Italien nicht angeschlossen. Das geht aus dem gestern im DKP-Organ „Unsere Zeit" veröffentlichten „Appell von kommunistischen und Arbeiterparteien" aus NATO-Staaten hervor. Zu den Unterzeichnern des Aufrufes gehören die kommunistische Partei Luxemburgs, Dänemarks, Griechenlands und der Türkei sowie der USA; das Fehlen der größeren westeuropäischen KP-Führung einschließlich Italiens in dem Appell, der auf die sowjetischen SS-20-Raketen nicht eingeht, sondern sich lediglich gegen eine Stationierung von US-Raketen in Westeuropa wendet, wird vom DKP-Vorstand in Düsseldorf nicht begründet.

Für Paris häufen sich die Probleme

In der Sozialistischen Partei Frankreichs sieht man den Rückhalt im Volk schwinden

A. GRAF KAGENECK, **Paris**

Zum ersten Mal seit Jahren demonstrierten Studenten der Rechts- und Wirtschaftswissenschaften in den letzten 48 Stunden wieder in Paris und anderen großen Städten Frankreichs. Sie manifestierten, wie schon ihre seit Wochen streikenden Kommilitonen der medizinischen Fakultät, gegen die neue Examensordnung des sozialistischen Erziehungsministers Savary, die auf eine größere Selektion durch verschärfte Examen hinausläuft. Es kam zum ersten Mal seit den gefürchteten Studentenunruhen des Mai 1968 zu Zusammenstößen mit der Polizei, bei denen Wasserwerfer und Tränengasgranaten eingesetzt wurden.

Die Bauernunruhen in der Bretagne, in Lothringen, an der Loire und in den Weinanbaugebieten des Südens hielten auch den ganzen Donnerstag über an, nachdem sie am Mittwoch zu neuen Gewalttätigkeiten vor einigen Präfekturen geführt hatten.

Unter dem Stichwort „Nein zur Austerität" werden sämtliche französische Gewerkschaften am 1. Mai durch Paris ziehen. Zum ersten Mal seit dem Regimewechsel in Frankreich kommt es dabei zu einem geschlossenen Aufmarsch der Kommunisten mit sämtlichen übrigen Gewerkschaften. Die Kampfbereitschaft gegen jeden weiteren Versuch, die Kaufkraft der Arbeitereinkommen zu verringern, soll zum Ausdruck gebracht werden.

Vor diesem düsteren sozialen Hintergrund erregt ein „Positionspapier" Aufsehen, das Jean Poperen, die Nummer 2 der Sozialistischen Partei, gleichzeitig an Präsident Mitterrand und an die Partei richtete. Es ist als Basisdokument für den Parteitag der Sozialisten im Oktober gedacht. In ihm warnt der alte Kampfgefährte Mitterrand die Sozialisten davor, sich nicht länger in Parteistreitigkeiten über die Politik der Regierung einzulassen, denn sie, die Sozialisten, seien bereits im Begriff, ihre „Basis im Volke" zu verlieren. Zwar habe der zweite Wahlgang zu den Gemeinderatswahlen (am 13. März) ihnen noch einmal einen „Aufschub" gewährt, dieser aber sei schon weitgehend aufgebraucht und dahinter, schreibt Poperen, „könnte der nicht mehr aufzufangende Sturz in den Abgrund stehen".

Das Papier des prominenten Parteioberen, der die Rolle eines Einpeitschers und eines Wächters über die Reinheit der Ideologie, dem Deutschen Herbert Wehner vergleichbar, spielt, ist von so außerordentlichem Pessimismus, daß sogar die Rechtsopposition davon überrascht wurde. Nach Meinung der Gaullisten und Giscardisten ist der Auflösungsprozeß in der Sozialistischen Partei und ihrer Koalition mit den Kommunisten offenbar viel weiter fortgeschritten als angenommen. Zu einem ähnlichen Urteil wie Poperen über die Lage der Linken kommt übrigens auch Edmond Maire, der Führer der sozialistischen Gewerkschaft CFDT, der in einem Rundfunkinterview nach einem Gespräch mit dem sozialistischen Parteichef Jospin warnte, die Fortsetzung der Austerity-Politik werde, wenn sie weiter ausschließlich die Arbeiter treffe, der Linksregierung das Fundament unter den Füßen wegziehen, auf dem sie steht. Dasselbe sagen in letzter Zeit verstärkt auch die Kommunisten in ihren Parteiblättern.

Zu allem Unglück kommt das staatliche statistische Amt INSEE in einer Untersuchung des Sanierungsplanes des Wirtschaftsministers Delors zu dem Schluß, daß dieser Plan seine Ziele allenfalls im Bereich des Außenhandelsbilanzdefizites erreichen und dieses um etwa die Hälfte auf 45 Milliarden Franc reduzieren könnte. Die Arbeitslosigkeit dagegen werde um etwa 100 000 zunehmen, die Inflation nicht auf die anvisierten 8 Prozent im Jahre 1983 und nur 5 Prozent im darauffolgenden Jahre zurückgehen. Vor diesem Hintergrund wirkt die Drohung Poperens an den Staatschef, man habe die „politischen Pflichten" (den Wählern gegenüber) wirtschaftlichen Zwängen geopfert, anstatt „den Klassenkampf energischer zu führen" und die „Last der Sanierung auf andere Schultern als die der Arbeiter" zu legen, um so unheilvoller.

Mugabes Willkür wird offenkundig

Enthüllungen vor dem Gerichtshof in Harare / Ein Brief an Andropow taucht plötzlich auf

H. GERMANI, **Johannesburg**

Ein sensationelles Urteil des Obersten Gerichtshofes von Harare (Zimbabwe) am Mittwoch scheint der Völkermord-Aktion der Regierungsarmee gegen das Volk der Matabele die gesamte Basis zu entziehen und das Ausmaß der Zusammenarbeit der Sowjetunion mit Mugabe zu enthüllen. Vor Gericht standen, nach mehr als einem Jahr Haft, die Führer der Zipra-Guerrillas der Matabele, allen voran der Chef des Geheimdienstes der Zipra, Dimissa Dibengwa, und der einstweilige Kommandeur der Zipra-Armee, danach Vizekommandeur der Regierungsarmee Zimbabwes, Leonard Msuku, sowie fünf mitangeklagte prominente Führer der Zipra und der Zapu-Partei Nkomos.

Über sie zu Gericht saß ausgerechnet einer ihrer ehemals härtesten Gegner: der weiße Richter im Obersten Gerichtshof, Hilary Squires, der einst als Innen- und Justizminister von Ian Smith die Zanla-Guerrillas Mugabes, noch schärfer jedoch die Zipra, bekämpft hatte. Ausgerechnet er sprach die wichtigsten Angeklagten frei. Nur ein Angeklagter wurde verurteilt, weil er selbst Kriegswaffen besaß. Squires stellte fest, daß die Anklage keinen glaubwürdigen Beweis vorgelegt habe, aus dem hervorgegangen wäre, daß die angeklagten Führer der Zipra Waffen vergraben hätten. Gerade das aber war von der Regierung Mugabe im Februar/März 1982 als Grund angegeben worden, um den Minister Nkomo aus der Regierung zu entlassen und mit Unterdrückungsmaßnahmen gegen die Matabele zu beginnen.

Folgenschwer sind die Kommentare des Richters zum angeblichen „Hochverrat" Dibengwas. Der Staatsanwalt legte einen Brief vor, den Dibengwa am 28. April 1980 an den damaligen KGB-Chef Jurij Andropow geschrieben haben soll, in welchem er behauptete, Mugabe sei zu freundlich zum Westen und zu Südafrika, und in dem er die Sowjetunion um mehr Unterstützung für Zimbabwe bat. Richter Squires stellte dazu fest: In dem Brief sei letztlich nichts anderes enthalten als die Empfehlung an die Sowjetunion, sich um Mugabe zu bemühen, damit dieser seine damalige Versöhnungspolitik gegenüber den Weißen und zum Westen ändere.

Das sowjetische Bemühen hatte Erfolg. Wie die WELT im Juli 1981 berichtete, war Dibengwa bald der engste Freund Mugabes, der ihn jeden Tag sah. Mugabe änderte seinen Kurs. Im November 1980 nahm er diplomatische Beziehungen zur „DDR", 1982 zur Sowjetunion auf und begann eine Politik der engen Kooperation mit beiden Staaten.

Besonders Sicherheitsminister Emerson Munangagwa hielt enge Verbindung zu Dibengwa: Kein Wunder, Mungangwa war Anfang der 60er Jahre vom Chef des ägyptischen Geheimdienstes Nassers, Sharaf (laut John Barrons Buch „KGB" ein Chefagent des KGB in Ägypten), ausgebildet worden und später zur weiteren Ausbildung für einige Jahre im Ostblock untergetaucht.

Anfang 1982 erkannten die Sowjets offenbar, daß sie wegen des Stammeshasses zwischen Maschona und Matabele sich zwischen Dibengwa einerseits, Mugabe und Munangagwa andererseits entscheiden mußten. Die Entscheidung fiel zugunsten der etablierten Regierung. Dibengwa wurde fallengelassen und von Munangagwa Männern festgenommen. Dies geht aus der Vorlage des Briefes Dibengwas an Andropow klar hervor. Denn die Zimbabwe-Behörden konnten einen über KGB-Kanäle 1980 abgesandten Brief nur vom Adressaten, Andropow selbst, zur Verwendung gegen Dibengwa erhalten haben.

In diesem Verfahren sahen die Sowjets einen weiteren Vorteil. Denn damit ließ sich das verblichene prowestliche Image Mugabes aufpolieren, die KGB-Querverbindung (über den zweiten Mann der Sowjetbotschaft in Harare, Vladimir Silkin) verbergen und Mugabe für weitere westliche Hilfe als geeignet erscheinen lassen.

Daher ist es auch nicht verwunderlich, daß Innenminister Ushewokunze an der Tür des Gerichtssaales schleunigst die Freigesprochenen wieder festnehmen und ins Gefängnis verschwinden ließ.

(SAD)

Kardinal Hume warnt Monsignore Kent

FRITZ WIRTH, **London**

Die katholische Kirche England ist ins Schußfeld der sich immer weiter verschärfenden Nuklearedebatte geraten. Anlaß der Kontroverse ist die Rolle des katholischen Priesters Monsignore Bruce Kent als Generalsekretär der britischen Anti-Nuklearbewegung (CND). Bruce Kent war vor drei Jahren vom Erzbischof von Westminster, Kardinal Hume, ausdrücklich für dieses Amt freigestellt worden. Inzwischen jedoch ist deutlich geworden, daß der Kardinal, der ein Gegner der einseitigen Abrüstungsdoktrin ist, über diese weltliche Funktion seines Untergebenen in hohem Maße unglücklich ist.

Er hat dies Kent kürzlich in einem Schreiben wissen lassen und ihm mitgeteilt, daß die von Kent geleitete Bewegung inzwischen so groß geworden sei und einen so starken politischen Charakter bekommen habe, daß er es besonders im Vorfeld der britischen Unterhauswahlen für besser halte, wenn Kent sein Amt abgebe. Aus Kreisen um Kardinal Hume wird versichert, daß dies nur ein Rat und eine Warnung, keineswegs aber eine Anweisung an Kent sei, seine Arbeit als Generalsekretär von CND aufzugeben.

Dennoch haben die Äußerungen des Kardinals in politischen Kreisen und besonders innerhalb der britischen Anti-Nuklearbewegung beträchtliche Unruhe ausgelöst. Paul Östreicher, der anglikanische Priester deutscher Herkunft und Vizepräsident der CND, erklärte öffentlich, daß diese Verwarnung des Monsignore Kent das Ergebnis „beträchtlichen politischen Drukkes durch Regierungsmitglieder auf Kardinal Hume" gewesen sei.

Kardinal Hume hat sich gegen diese Unterstellung entschieden verwahrt und erklärt, daß er in dieser Sache mit keinem konservativen Politiker direkten Kontakt gehabt habe. Der britische Verteidigungsminister Haseltine, der seit einigen Monaten eine Kampagne gegen die britische Anti-Nuklearbewegung führt, ergänzte, daß er zu keinem Zeitpunkt irgendwelche Gespräche mit Kardinal Hume über die Arbeit von Monsignore Kent geführt habe.

Es ist dennoch kein Geheimnis, daß eine Reihe konservativer Politiker gegenüber der katholischen Hierarchie in England Bedenken über die Arbeit von Bruce Kent geäußert haben. Anlaß dieser Bedenken ist die Tatsache, daß der Standort der CND und der Labour Party in der Nuklearfrage inzwischen nahezu identisch ist und daß damit durch die Aktivitäten der CND besonders eine Reihe jüngerer Wähler ins Lager der Labour Party geführt werden könnten.

Monsignore Bruce Kent, der in den Jahren von 1963 bis 65 Sekretär des damaligen Erzbischofs von Westminster, Kardinal Heenan, war, ist für die CND-Bewegung eine Schlüsselfigur und ein Schutzschild gegen die weitverbreitete Behauptung, daß diese Organisation in erster Linie ein Sammelbecken linksradikaler Kräfte sei. CND hat dagegen darauf hingewiesen, daß 23 Prozent ihrer Mitglieder aktive Christen seien.

Briefe an DIE ● WELT

DIE WELT, Godesberger Allee 99, Postfach 200 866, 5300 Bonn 2, Tel. 0228/30 41, Telex 8 85 714

Die Hausfrau im „Untergrund"?

„Professoren sind viel leichter zu ersetzen..."; GEISTIGE WELT vom 16. April

Sehr geehrte Damen und Herren,

als Mitglied der Deutschen Hausfrauengewerkschaft und ständige Leserin Ihrer Zeitung beachte ich mit großem Interesse den Satz in dem aufschlußreichen o. a. Artikel: „Zu einem gar nicht mehr so geringen Teil zieht sich die sinnvolle Arbeit in den Untergrund zurück und folgt damit dem nationalökonomisch immer schon unbeachtlichen Werken der Hausfrau und des autarken Bauern."

Wir Hausfrauen und -männer sind inzwischen bestrebt, aus dem „Untergrund" herauszukommen. Wir sind uns der Tatsache bewußt geworden, daß uns Roboter nicht zu ersetzen vermögen. Hausfrauen bzw. -männer sind gegenwärtig und in absehbarer Zukunft unentbehrlich. Kultur im engeren Sinne als Geisteskultur und Gesittung kann ohne sie nicht bestehen. Die gegenwärtige Kultur, die gegenwärtige Gesellschaft basiert darauf. Die außerhäuslichen Erwerbsleistungen von Männern und Frauen sind nur durch die Arbeiten von Hausfrauen und -männern möglich.

Um so erstaunlicher ist es, daß der Arbeitsplatz Haushalt immer noch nicht gewertet wird. Um ökonomische Unabhängigkeit bzw. eine eigenständige soziale Sicherung zu erlangen, wird die Hausfrau (der Hausmann) gezwungen, sich doppelt und dreifach zu belasten.

Ich möchte Herrn Swobodas Vorschlag für praktische Nutzanwendung seiner Überlegungen stark unterstreichen. Die Menge der sozial wünschenswerten Arbeit muß das Richtmaß für politische (sozialpolitische) Entscheidungen sein.

Mit freundlichen Grüßen
Ruth Reimann
Hamburg 81

Unterwanderung

„Frieden hier, Frieden da"; WELT vom 14. April

Ihrem Kommentator möchte ich meinen Dank sagen für das treffende Kurzporträt des Barrikadenlyrikers und DKP-Parteibarden Peter Schütt.

Wie Wilhelm Mensing in der Beilage zur Wochenzeitung „Das Parlament" vom 12. 3. 1983 eindrucksvoll nachgewiesen hat, sind die kulturpolitischen Bemühungen der DKP, zu deren bekanntesten Protagonisten Schütt zählt, in ihrer Gefährlichkeit nicht zu unterschätzen. Ihr Ziel ist zum einen die Unterwanderung der gewerkschaftlichen Kultur- und Bildungsarbeit, zum anderen die ideologische Durchdringung der Friedensbewegung im Sinne des neuesten Schütt-Buchtitels „Let's go East". In ihrer Literaturpolitik verfolgen die Kommunisten der Bundesrepublik glashart leninistische Prinzipien. Sie machen die Poesie zum „Rädchen und Schräubchen" ihrer Parteipropaganda.

Vor naiver Betrachtungsweise derer, die zwischen dem Poeten und dem Parteiaktivisten trennen möchten, sei nachdrücklich gewarnt.

Dr. Rolf Günther
Hamburg 56

Neue Geldquellen

„Streichliste verlangt Opfer von den Arbeitnehmern"; WELT vom 30. März

Die Durchschnittsrente betrug 1981 für Angestellte DM 1513,– und für Arbeiter DM 1056,– monatlich!

Die Rentenerhöhung beträgt in diesem Jahr statt 5 Prozent nur 2,5 Prozent; im nächsten Jahr sind es durch Einbehaltung des Krankenversicherungsbeitrages nur 0,5 Prozent. Noch nicht einmal der Inflationsausgleich ist dadurch berücksichtigt!

Die ÖTV fordert schlankweg eine Erhöhung von 5 Prozent. Von einer solidarischen Einstellung zu den Rentnern und zu den Arbeitslosen kann keine Rede sein: es herrscht krasser Gruppenegoismus!

Wenn Herr Genscher jetzt Herrn Dr. Stoltenberg, welcher den öffentlichen Dienst stärker zur Kasse bitten will, darin widerspricht, dann müssen die Herren Genscher und Maihofer als frühere Bundesinnenminister lebhaft daran erinnert werden, daß gerade unter ihrer Amtsführung die Besoldung im öffentlichen Dienst, insbesondere der gehobene und höhere, überproportional zu den Einkommen in der freien Wirtschaft angestiegen ist.

Das durchschnittliche Einkommen im öffentlichen Dienst erreichte 1980 DM 37 000,–, in der freien Wirtschaft aber nur DM 30 276,– jährlich.

Alle Rationalisierungsfachleute sind sich darüber einig, daß der öffentliche Dienst, mit Ausnahme der Sicherheits- und Finanzbehörden, um mindestens 30 Prozent übersetzt ist.

Die Gesundung der Staatsfinanzen kann daher nicht allein und vorwiegend durch die sozial Schwachen erfolgen, sondern muß durch einen umfassenden Sozialplan für den öffentlichen Dienst begleitet werden.

Dazu gehören u. a. folgende Maßnahmen:

- Pensionsgrenze im ÖD grundsätzlich 60 Jahre;
- stufenweiser Abbau von mindestens 30 Prozent des Personals durch entsprechenden Übergangshilfen;
- Neufestsetzung der Entlohnungssysteme (ein Regierungsdirektor, der Petitionen bearbeitet oder Archive verwaltet, kann nicht genauso besoldet werden wie ein Regierungsbaudirektor, der für die Vergebung von Bauaufträgen in Millionenhöhe verantwortlich ist);
- sofortige Einführung einer Pensionsvorsorgeabgabe für alle Angehörigen des öffentlichen Dienstes einschließlich des Bundespräsidenten wie es z. B. in vielen anderen Ländern der Fall ist;
- Zahlung eines Weihnachtsgeldes in bestimmter Höhe nur dann, wenn der Haushalt ausgeglichen ist, denn Rentner und Arbeitslose erhalten auch kein Weihnachtsgeld; in der freien Wirtschaft müssen Weihnachtsgelder verdient werden;
- Fortfall der prozentualen Erhöhung der Gehälter, bei denen hohe Einkommen überproportional begünstigt, die kleineren Einkommen aber benachteiligt werden.

Diese Reorganisation ist eine längst überfällige Aufgabe; der „Sozialplan für den öffentlichen Dienst" ist genauso wichtig wie die Beseitigung der Arbeitslosigkeit. Durch die vorgeschlagenen Maßnahmen werden etwa 60 Milliarden DM mittelfristig eingespart. Allein die Rentenversicherungsträger werden jährlich 16,3 Milliarden DM an Beiträgen einnehmen, wenn pro Kopf des öffentlichen Dienstes (z. Zt. 4,5 Millionen) DM 3600,– jährlich als Beitrag eingenommen werden.

Mit freundlichen Grüßen
Heinz Behrendt,
Bendestorf

Die Redaktion behält sich das Recht vor, Leserbriefe sinnentsprechend zu kürzen. Je kürzer die Zuschrift ist, desto größer ist die Möglichkeit der Veröffentlichung.

Wort des Tages

„Das schönste Geschenk der Seele für den Menschen ist die Fähigkeit zur Freude."

Luc de Vauvenargues, franz. Moralist (1715–1747)

Personalien

EHRUNGEN

Berndt von Staden, Staatssekretär im Auswärtigen Amt und Diplomat mit langjährigen Auslandserfahrungen, wurde von Bundespräsident **Karl Carstens** mit dem Großen Bundesverdienstkreuz mit Stern und Schulterband ausgezeichnet. Außenminister **Hans-Dietrich Genscher** überreichte seinem Staatssekretär den hohen Orden. Der Minister würdigte in seiner Laudatio die Bemühungen von Stadens um die europäische Einigung, insbesondere aber um das deutsch-amerikanische Verhältnis. Von Staden ging 1973 als Botschafter nach Washington und blieb dort bis Ende 1979, ehe er als Leiter der Abteilung Auswärtige- und Innerdeutsche Beziehungen in das Bundeskanzleramt versetzt worden war. In seinen Washingtoner Botschafterjahren wurde von Staden ein Spezialist für exakte Analysen und unterhielt in der Carter-Ära viele Kontakte zu hohen amerikanischen Politikern, besonders zu Carters Sicherheitsberater **Zbigniew Brzezinski**. Die George-Town-Universität verlieh von Staden als erstem Ausländer den Preis für „herausragende diplomatische Führungsqualitäten". Von Staden ist heute im Auswärtigen Amt auch Koordinator für die deutsch-amerikanischen Beziehungen.

*

Dr. **Wolfgang Kanngiesser**, seit 1956 Mitarbeiter der IBM-Deutschland und seit 1982 Leiter des Branchenzentrums Wissenschaft und Verwaltung in Bonn, erhält heute das Bundesverdienstkreuz Erster Klasse. Dr. **Hansjörg Häfele**, Parlamentarischer Staatssekretär im Bundesfinanzministerium, überreicht die Auszeichnung. 1957 und 1958 hat Kanngiesser an der grundlegenden Reform des Einkommensteuer-Tarifs mitgearbeitet. Auf Grund seiner Vorschläge wurden die Lohn- und Gehaltsabrechnungen in Wirtschaft und Verwaltung wesentlich vereinfacht. Auf seinen Vorschlag geht auch der heute noch überall praktizierte permanente Lohnsteuer-Jahresausgleich für Arbeitnehmer zurück. Wolfgang Kanngiesser wird außerdem für seine ehrenamtliche Tätigkeit im Vorstand des Bundesverbandes Deutscher Mathematiker und Informatiker geehrt. Den Bundesverband hat er mitbegründet.

GEBURTSTAG

Mit einem Empfang in Frankfurt ehrte der Deutsche Aero Club am Mittwoch seinen Präsidenten **Georg Brütting**, der 70 Jahre alt wurde. Brütting ist auch Vizepräsident der Fédération Aéronautique Internationale. Der Segel- und Motorflieger war im Zweiten Weltkrieg Oberleutnant bei der Luftwaffe. Nach dem Krieg gab er mit anderen ab 1949 die „Weltluftfahrt" heraus, die erste Luftfahrtzeitschrift, die nicht nur den Luftsport, sondern die gesamte Luft- und Raumfahrt behandelte. Er schrieb zahlreiche Bücher, so die „Geschichte des Segelfluges" und verfaßte das „Handbuch für Motorflieger" und den dritten Band der „Deutschen Fluggeschichte". 1950 wurde auf der Wasserkuppe in der Rhön der Deutsche Aero-Club gegründet, zu dessen Mitgründern er gehört. Er wurde auch Gründungsmitglied des Luftsport-Verbandes Bayern und des Luftfahrt-Presse-Clubs. Seit 22 Jahren ist Georg Brütting Stadtrat in Coburg. Drei Jahre lang war er dort Bürgermeister. Der gebürtige Stuttgarter, der im Beruf als Lehrer und Rektor tätig war, wird im Herbst nicht mehr für das Präsidentenamt kandidieren. Zu seinen Vorgängern als Präsidenten des Aero-Clubs gehörten **Georg Fürst von Waldburg zu Zeil** und **Günther Graf von Hardenberg**.

ERNENNUNGEN

Bundespräsident **Karl Carstens** hat zwei neuen Botschaftern das Agrément erteilt. Für den afrikanischen Staat Sudan wird demnächst Botschafter **Mirghani Suleiman Khalil** nach Bonn kommen. Die Republik Guyana, das ehemalige britische Guayana, wird durch Botschafter **Harold Sahadeo** vertreten. Die Republik Guyana hat den Sitz ihrer Botschaft in Brüssel.

*

Dr. **Werner Brüssau**, neuer Leiter des ZDF-Studios in Hannover, ist von ZDF-Intendant **Dieter Stolte** in sein Amt eingeführt worden. Brüssau wurde Nachfolger von **Norbert Harlinghausen**, der für das ZDF nach Rom geht.

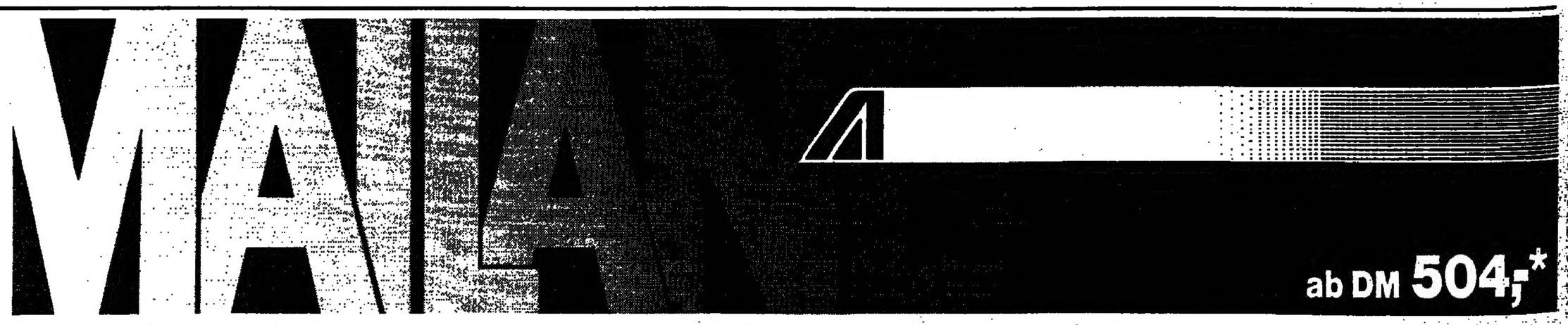

LÄNDERSPIEL / Bilanz nach dem 0:0 gegen Österreich: Abwehr steht, Angriff sollte nicht verändert werden, Sorgen im Mittelfeld

Belgien fehlt nur noch ein Punkt zur Finalrunde

sid, Bonn

Nach den acht Qualifikationsspielen zur Fußball-Europameisterschaft vom Mittwoch werden die ersten Umrisse des Teilnehmerfeldes der Endrunde im nächsten Jahr in Frankreich sichtbar. Belgien, die UdSSR, England, Wales und Spanien nehmen nach ihren Heimerfolgen mit zum Teil beruhigendem Vorsprung die Tabellenführung ihrer Gruppen ein. Die Belgier benötigen nach ihrem 2:1-Sieg über die „DDR" sogar nur noch einen Punkt, um in Frankreich dabeizusein. Dagegen ist die „DDR" nach ihrer dritten Niederlage im dritten Spiel aus dem Rennen. Die am meisten beeindruckenden Leistungen boten England und die UdSSR. In London setzten sich die Engländer gegen ihren stärksten Rivalen, Ungarn, mit 2:0 durch. Die UdSSR fertigte Portugal, das vor zwei Monaten gegen Deutschland noch 1:0 gewonnen hatte, in Moskau mit 5:0 ab.

Gruppe 1

Belgien – „DDR" 2:1 (2:1)						
1. Belgien	4	4	0	0	10:4	8:0
2. Schweiz	3	1	1	1	4:5	3:3
3. Schottland	4	1	1	2	6:5	3:5
4. „DDR"	3	0	0	3	2:6	0:6

Gruppe 2

UdSSR – Portugal 5:0 (2:0)						
1. UdSSR	2	2	0	0	7:0	4:0
2. Portugal	3	2	0	1	4:6	4:2
3. Polen	3	1	1	1	5:5	3:3
4. Finnland	4	0	1	3	3:8	1:7

Gruppe 3

England – Ungarn 2:0 (1:0)						
Dänemark – Griechenland 1:0 (0:0)						
1. England	5	3	2	0	16:2	8:2
2. Dänemark	3	2	1	0	5:3	5:1
3. Ungarn	3	2	0	1	12:6	4:2
4. Griechenland	4	1	1	2	2:4	3:5
5. Luxemburg	5	0	0	5	5:25	0:10

Gruppe 4

Wales – Bulgarien 1:0 (0:0)						
1. Wales	3	2	1	0	6:4	5:1
2. Norwegen	3	1	1	1	5:4	3:3
3. Jugoslawien	3	1	1	1	6:7	3:3
4. Bulgarien	3	0	1	2	2:4	1:5

Gruppe 6

Österreich – Deutschland						0:0
Nordirland – Albanien						1:0 (0:0)
1. Österreich	4	3	1	0	11:0	7:1
2. Nordirland	5	3	1	1	4:3	7:3
3. Deutschl.	4	2	1	1	5:2	5:3
4. Türkei	4	1	0	3	2:9	2:6
5. Albanien	5	0	1	4	1:9	1:9

Gruppe 7

Spanien–Irland						2:0 (0:0)
1. Spanien	4	3	1	0	7:3	7:1
2. Holland	4	2	1	1	9:3	5:3
3. Irland	5	2	1	2	7:7	5:5
4. Malta	3	1	0	2	2:8	2:4
5. Island	4	0	1	3	2:6	1:7

Müller rutschte in eine persönliche Niederlage

MARTIN HÄGELE, Wien

Nach einer Stunde war Jupp Derwall mit seiner Geduld am Ende. „Warmlaufen", befahl der Bundestrainer dem Hamburger Wolfgang Rolff. Derwalls Zorn galt Hansi Müller und seinem Leichtsinn.

„Ich wollte nicht die rote Karte für Hansi Müller riskieren. In diesem Kampf, in diesem Klima war das gefährlich für ihn", begründete Jupp Derwall dann offiziell den Tausch Rolff gegen Müller.

Hansi Müller und die rote Karte wegen Foulspiels. Das paßte noch nie zusammen. Normalerweise droht Hansi nur Gefahr, weil sein Temperament überschäumt und sein Mundwerk unbedacht rengiert. Aber grobe und dumme Fouls? Irgend etwas stimmt da nicht, wenn ein so talentierter Techniker auf einmal sein Heil im Bolzen sucht.

Müller hat Herbert Prohaska schon nach dreizehn Minuten mit einem Body-Check zu Boden gerammt. Dabei verletzte sich der Star des AS Rom so schwer an der Schulter, daß er nun drei Wochen ausfällt.

Prohaska, so scheint es, ist der Schlüssel zu Müllers Verhalten. Bis vor einem Jahr war er der Spielmacher von Inter Mailand. Dann schob der italienische Traditionsklub den Österreicher nach Rom ab und holte stattdessen den Deutschen aus Stuttgart.

Prohaska führt die Römer jetzt zur italienischen Meisterschaft. Müller aber hat in Mailand die riesigen Erwartungen noch nicht erfüllt. Das ist der Hintergrund des Zusammentreffens des alten und des neuen Spielmachers von Inter Mailand im Wiener Prater-Stadion. Auf der Tribüne saßen auch Inters Co-Trainer Marchesi und Manager Beltrami. Auch das verleitete Müller wohl zu seinem riesigen Fehler. Er suchte förmlich die persönliche Herausforderung mit Prohaska. Er spielte in seinem 40. Länderspiel weniger für Deutschland, sondern in erster Linie für sich selbst. Und so verlor er dieses Duell mit Prohaska ganz deutlich. Prohaska behielt klaren Kopf, trotz der schmerzstillenden Spritze. Hansi aber bekam seine persönlichen Gefühle nicht in den Griff.

Müller habe die gleichen Probleme wie in Mailand, erzählte Trainer Marchesi auf der Tribüne, konditionelle Probleme. Wie haben Sie Hansi Müller gesehen, wird Österreichs Trainer Erich Hof in der Pressekonferenz gefragt. Antwort: „Das ist sehr einfach, Müller ist ausgetauscht worden, und das spricht für seinen Gegenspieler Kienast."

Nun, der Debütant Kienast hatte Müller keineswegs zur Schnecke gemacht, er hat durch sein taktisches Verhalten lediglich dabei mitgeholfen. Durch die außerordentlich geschickte Raumverteilung der Österreicher im Mittelfeld und durch Prohaskas Druck wurde Hansi Müller immer weiter zurückgedrängt.

Hof und seine Spieler haben Müllers Schwächen gnadenlos aufgedeckt – er verteidigt nicht gern. „Ich muß damit leben, daß ich als Mittelfeldspieler auch mal linker Verteidiger spielen muß, wenn wir drei Spitzen auf dem Platz haben", sagt Hansi. Aber sicherlich so sagt er, lägen seine Stärken nicht in den hinteren Regionen. Die Österreicher haben ihn also buchstäblich auf dem falschen Bein erwischt. Dort, wo der Regisseur Müller seine Schwächen hat – in der Abwehr.

Das mit dem falschen Bein trifft auch für den Zweikampf zu. Es war augenfällig, wie Hansi Müller immer wieder mit dem gleichen simplen Trick ausmanövriert wurde. Man müsse Müller dazu verleiten, sein Gewicht auf sein starkes Bein, eben das linke zu verlagern. Dann sei er auf der anderen Seite leicht zu umspielen, hatte Trainer Hof seinen Spielern eingeimpft.

Es ist der persönliche Fluch dieses Fußballkünstlers, daß ihm zur Perfektion ein bißchen Schnelligkeit und ein bißchen Athletik fehlen. Auf dieses Manko reagierte er in Wien mit Fouls. Für die große Klasse spricht das nicht.

Das Fragezeichen hinter seiner Karriere bleibt stehen. Müller weiß noch nicht, ob ihm bei Inter Mailand nicht auch Prohaskas Schicksal droht. Ob sie ihn nicht einfach auch verkaufen. Und er weiß, daß auch um ihn wieder die Personaldebatten in der deutschen Nationalelf beginnen werden, wenn Stielike gesund ist. „Daß die Meinungen über mich immer weit auseinandergehen, daran habe ich mich schon gewöhnt", sagt Hansi Müller. Trotz, Arroganz? Wohl eher Enttäuschung nach einer persönlichen Niederlage.

Verblüfft: Karl-Heinz Rummenigge

Enttäuscht: Bernd Schuster

Verwarnt: Pierre Littbarski

FOTOS: WEREK

Schuster: „Abstimmung funktionierte nicht. Ich mußte immer hinten bleiben"

ULRICH DOST, Wien

Der normale Händedruck war ihm zu wenig. Um seine ganze Anerkennung und Hochachtung für den Gegner auszudrücken, tätschelte Bundestrainer Jupp Derwall seinem österreichischen Kollegen Erich Hof brüderlich die linke Wange. „Ehrlich, Erich, ihr habt wirklich stark gespielt, du hast eine kampfstarke Mannschaft", sagte Derwall in weichen Tönen. Lob und Respekt für den Gegner.

Was aber bleibt für den Bundestrainer, nach dieser Länderspiel-Reise mit dem 3:0-Erfolg in Izmir über die Türkei und dem 0:0 in Wien gegen Österreich, unter dem Strich übrig? Seinen Chef hat Jupp Derwall auf jeden Fall zufriedengestellt. Hermann Neuberger, Präsident des Deutschen Fußball-Bundes (DFB), zog die Bilanz, die sich an Zahlen und Resultaten orientiert: „Drei Punkte wollten wir auf dieser Reise holen, das ist uns gelungen. Also besteht kein Grund, enttäuscht zu sein."

Selbstverständlich, die Chancen der deutschen Nationalmannschaft nach der 0:1-Niederlage in Dublin gegen Nordirland die Qualifikation zur Europameisterschaft 1984 in Frankreich zu schaffen, sind jetzt recht günstig. Viermal spielt die Nationalmannschaft jetzt noch im eigenen Land, während die Österreicher genauso oft auswärts antreten müssen. Erich Hof sagt deshalb: „Unsere Chancen sind nur noch minimal. Wir wollen alles versuchen, doch großer Hoffnung bin ich nicht."

Das ist die nüchterne Bilanz, mit der Jupp Derwall und seine Spieler durchaus leben können. Auch sportlich betrachtet brachte die Reise für den Bundestrainer wichtige Erkenntnisse. Derwall: „Wir sind immer noch dabei, zu basteln, der eine oder andere kann noch dazukommen. Endgültig steht eine Mannschaft nie."

Was derzeit am meisten Kopfzerbrechen bereitet, ist und bleibt das Mittelfeld. Kaum Diskussionen gibt es bei der Formation der Abwehr. Der Kölner Harald Schumacher bleibt unangefochten die Nummer eins im Tor. Ihm ist es zu verdanken, daß das 0:0 in Österreich geschafft wurde. Auch Wolfgang Dremmler erspielte sich wieder einen Stammplatz als rechter Verteidiger. Mit seiner nüchternen und sachlichen Spielweise wurde der Kölner Gerd Strack der ideale Libero als Ergänzung zu Vorstopper Karl-Heinz Förster. Wenn er seine Kraft ausspielen kann, ist Hans Peter Briegel als linker Verteidiger ein Gewinn.

Doch vor diesem Abwehrblock beginnen die Probleme. Bernd Schuster und auch Stephan Engels bewiesen in beiden Spielen, daß ein Mittelfeld ohne die beiden nicht denkbar ist. Ein Fragezeichen steht hinter Hansi Müller. Bernd Schuster sagte nach dem 0:0 in Wien: „Unsere Abstimmung funktionierte diesmal nicht. Ich mußte immer hinten bleiben. Wäre ja blöd gewesen, wenn ich auch noch nach vorne gerannt wäre und in der Abwehr wäre etwas angebrannt."

Schuster kann damit nur Hansi Müller gemeint haben, dem es in Wien nicht gelang, Schusters Platz in der Abwehr einzunehmen, wenn dieser nach vorne marschierte. Dabei zählt sich Schuster nun wirklich nicht zu den Spielern, die ausschließlich defensive Aufgaben übernehmen können. Schuster: „In Barcelona decke ich überhaupt nicht. Das übernehmen andere Spieler." Gerade in Wien sah er in einigen Zweikämpfen sehr schlecht aus. Deshalb fordert Schuster: „Wir brauchen noch einen defensiveren Mittelfeldspieler. Und dieser Mann kann nur Uli Stielike von Real Madrid sein." Bedeutet dies, daß Hansi Müller aus der Mannschaft wäre, wurde Schuster in Wien gefragt. Seine diplomatische Antwort: „Das will ich nicht sagen, wir sind ja nie komplett, einer fehlt immer." Doch mit einem Uli Stielike im Mittelfeld wäre Bernd Schuster der alleinige Spielmacher. Er hätte niemand mehr neben sich, dem ähnliche Qualitäten zugesprochen werden können, er kann der sein, der er gerne sein möchte: „Ich übernehme diese Verantwortung, ich kann die Karre aus dem Dreck ziehen."

Seiner durchaus riskanten Taktik mit drei Stürmern anzutreten, sollte Jupp Derwall treu bleiben. In einer solch schwachen Form wird Pierre Littbarski sicherlich nicht stecken bleiben. Seine Flanken und Dribblings, wenn sie gelingen, sind für die Mannschaft unentbehrlich. Der Bremer Rudi Völler ist spielstärker, wenn er sich etwas zurückfallen lassen kann. Gegen die Österreicher drängte ihn Karl-Heinz Rummenigge zu sehr ins Angriffszentrum, wo Völler seine läuferischen Qualitäten nicht ausspielen konnte. Dennoch gibt es derzeit keine Alternative zum Bremer Mittelstürmer. Karl-Heinz Rummenigge steht ohnehin außerhalb jeder Diskussion. Der Münchener verzeichnete einen deutlichen Formanstieg. Gerade im Spiel gegen die Österreicher aber wurde es deutlich, daß er einen Mann hinter sich wissen muß, der ihn ähnlich gut wie früher Paul Breitner anspielen und einsetzen kann.

Die Stimmung in der Mannschaft, so versichern jedenfalls die Spieler, soll sich wesentlich verbessert haben. Kapitän Karl-Heinz Rummenigge sagt: „Wir haben wieder eine Mannschaft, die menschlich zusammenpaßt." Und auch Bernd Schuster, was die Stimmung der Mannschaft betraf, früher eher das Sorgenkind sagt: „Es gibt keine Streitereien mehr, dieses Problem haben wir gottlob gelöst." Jetzt haben es Jupp Derwall und die Spieler also selbst in der Hand, die Europameisterschafts-Qualifikation aus eigener Kraft zu schaffen, den Grundstein haben sie in Izmir und Wien gelegt. Vier Heimspiele gegen Österreich, Nordirland, Türkei und Albanien sollen ausreichen, um die Arbeit erfolgreich zu beenden.

Die Mannschaften

Österreich: Koncilia (35/68 Länderspiele) – Obermayer (30/43) – Krauss (25/13), Pezzey (28/60), Degeorgi (23/10) – Weber (27/33), Prohaska (27/65), ab 85. Lainer, Gasselich (27/12), ab 75. Baumeister (28/18), Kienast (24/1) – Schachner (24/41), Krankl (30/65). – **Deutschland:** Schumacher (29/38), Strack (27/5) – Dremmler (28/23), K. H. Förster (24/48), Briegel (27/41), ab 39. B. Förster (26/25) – Engels (22/8), Schuster (23/17), Müller (25/40), ab 67. Rolff (23/3) – Littbarski (23/21), Völler (23/5), Rummenigge (27/66) – **Schiedsrichter:** Robert McKinlay (Schottland) – **Zuschauer:** 58 000 (ausverkauft) – **Gelbe Karten:** Obermayer, Degeorgi, Müller, Littbarski.

STAND PUNKT / *Servus, Brüder, bis bald*

So ist das also: In den Wiener Kaffeehäusern hat gestern die Melange besser geschmeckt. Bruno I., der Kreisky, ist gegangen, aber Bruno II., der Pezzey, ist ja noch da und vielleicht viel wichtiger, wenn's gegen „die Deitschen", gegen „die Piefkes", geht. Bei Eintracht Frankfurt verdient er sein Fußballgeld, aber im Herzen ist er Österreicher geblieben, was schon aus diesem Satz hervorgeht: „Die Deutschen stellen doch nach Oberschenkelweite auf, wer die dicksten hat, der spielt." Schmäh mit Schlagobers.

So ist das also: Alle Welt glaubt, die Mannschaften von Österreich und Deutschland hätten 0:0 gespielt. Die Wiener „Presse" überschreibt ihren Kommentar aber mit dem schlichten Wort: „Gewonnen". Und dann: „Was die Österreicher zeigten, das waren deutsche Eigenschaften wie Härte, Biß, Zweikampfstärke, Lauffreudigkeit, Einsatz."

Was nun, Wertverschiebung nach dem 27. Fußball-Vergleich seit 1908? Österreicher nämlich trauen Deutschen alles zu, nur nicht, daß sie besser Fußball spielen können. Oder so: Was auch immer die Deutschen können, die Österreicher sind sicher, es erfunden zu haben, es eigentlich immer noch besser zu können. Daß das Illusion ist, weigert sich der Österreicher zu glauben, er ist doch kein Deutscher.

Dieser nachbarschaftliche Kampf ist das reinste Vogelschießen – Adler hackt Adler. Aber nur in Worten. Da haben beide schon das schönste Herabsetzungsritual entwickelt, und die Ursprünge sitzen tief.

In der Zeit, als aus dem Österreichischen Fußball-Bund plötzlich „Gau XVII Ostmark" wurde, erhielt Sepp Herberger den Befehl, eine paritätisch besetzte „großdeutsche" Mannschaft aufzubauen. Da saßen denn in einer Duisburger Turnhalle an der einen Wand die „Ostmärker", an der anderen die „Reichsdeutschen". Schweigend. Dann stand Hans Pesser von Rapid Wien (1941 deutscher Meister) auf, nahm einen Ball und ließ ihn minutenlang tanzen, immer wieder Hacke, Spitze, eins, zwei, drei.

Fritz Szepan von Schalke 04 antwortete so: Er nahm einen anderen Ball und knallte ihn immer wieder gegen die Wand – haarscharf über die Köpfe der „Ostmärker" hinweg. Herberger sagte: „Die mit ihrem Scheiberl-Fußball können nicht kämpfen." Pesser sagte: „Die spielen streng nach Heeresordnung ihren Kraft-durch-Tritte-Fußball." Sechs Deutsche und fünf Österreicher schieden bei der WM 1938 gegen die Schweiz schon im Achtelfinale aus (1:1 und 2:4) ...

1931 hatte Österreich die deutsche Mannschaft in Wien 5:0 besiegt – und dann erst wieder am 21. Juni 1978 in Argentinien mit 3:2. Da fiel dem Herrn Ingenieur Edi Finger („I werd narrisch") am Mikrofon des Österreichischen Rundfunks „der Großglockner vom Herzen". Für den zweimaligen Torschützen Hans Krankl („Tore gegen die Deutschen mag ich am liebsten") wurde gleichsam ein Stuhl neben Andreas Hofer reserviert.

Seitdem ist wieder Ebbe, gilt das österreichische Wort: Fußballspielen können sie nicht, die Deitschen, am Ball können sie auch nichts, und einen Schmäh haben sie auch nicht drauf. Das einzige, was sie können, ist gewinnen.

Gar nicht so schlecht, dieses 0:0 diesmal, oder? Auf euer Wohl, Brüder, Nachbarn. Servus, bis zum nächsten Mal. que

TISCHTENNIS

Blitzstart der Damen

sid/dpa, Tokio

Mit zwei Siegen begann die deutsche Damen-Mannschaft bei den 37. Tischtennis-Weltmeisterschaften in Tokio unerwartet stark. Der 3:2-Erfolg im Auftaktspiel gegen Jugoslawien kam für Bundestrainerin Eva Jeler schon überraschend. Nachdem Susanne Wenzel (Kronshagen) und Kirsten Krüger (Kiel) dann auch noch Europameister Ungarn mit 3:2 besiegt hatten, jubelte Eva Jeler: „Zwei Spiele, zwei Siege – das ist ja Wahnsinn."

Vor allem der Erfolg gegen Ungarn – 1982 hatten die deutschen Spielerinnen das Europameisterschafts-Finale gegen Ungarn noch mit 1:3 verloren – ist um so bemerkenswerter, weil Kirsten Krüger immer noch unter einer schmerzhaften Fußverletzung leidet, die ihre WM-Teilnahme fast verhindert hätte. Mit einer Spritze wieder fit gemacht, zeigte die Kielerin aber in beiden Spielen weder Konditions- noch Konzentrationsschwächen. Mit zwei Einzelsiegen und einem Erfolg im Doppel blieb sie kaum hinter ihrer Mannschaftskameradin Susanne Wonzel zurück, die ein Einzel mehr gewann.

Für die deutsche Herren-Mannschaft gab es dagegen in den ersten beiden von insgesamt sieben Gruppenspielen zwei Niederlagen. Gegen die CSSR unterlag sie mit 3:5, gegen Weltmeister China mit 0:5.

NACHRICHTEN

Xaver Unsinn bleibt

München (sid) – Xaver Unsinn bleibt mindestens bis nach den Olympischen Winterspielen 1984 Eishockey-Bundestrainer. Er sagt: „Ich habe von der Möglichkeit keinen Gebrauch gemacht, meinen Vertrag bis zum 30 April dieses Jahres vorzeitig zu kündigen." – Das deutsch-deutsche WM-Spiel, Sonntag, 18.30 Uhr in München, wird original im Ersten Fernsehprogramm (ARD) übertragen.

Popp ausgeschieden

Düsseldorf (sid) – Als letzter deutscher Teilnehmer beim Tennis-Grand-Prix von Madrid schied der Neusser Wolfgang Popp aus. In der zweiten Runde unterlag er gegen Gildemeister (Chile) mit 3:6, 3:6. Bei der 13. WCT-Weltmeisterschaft in Dallas zogen die beiden Amerikaner Vitas Gerulaitis und Steve Denton ins Viertelfinale ein. Gerulaitis besiegte Clerc (Argentinien) mit 7:6, 3:6, 6:1, 6:3, Denton bezwang McNamee (Australien) mit 6:4, 5:7, 7:6, 7:6.

Ohne Schäfer nach Varna

München (sid) – Die Staffel des Deutschen Amateur-Boxverbandes (DABV) wird ohne den Fünften der Weltmeisterschaft, Werner Schäfer (Mülheim), nach Varna zu den Europameisterschaften fahren. Die Bundestrainer Dieter Wemhöner und Helmut Ranze entschieden sich im Leichtgewicht für Reiner Gies (Kaiserslautern).

Burgsmüller nicht dabei

Düsseldorf (sid) – Ohne seinen aus disziplinarischen Gründen gesperrten Kapitän Manfred Burgsmüller tritt Borussia Dortmund heute zum vorgezogenen Fußball-Bundesligaspiel bei Arminia Bielefeld an (20.00 Uhr). Ebenfalls heute: Karlsruher SC – 1. FC Nürnberg (20.00 Uhr).

ZAHLEN

TISCHTENNIS

Weltmeisterschaft in Tokio, Herren, Gruppe A: CSSR – Deutschland 5:3, Deutschland – China 0:5, China – USA 5:0, Schweden – Frankreich 5:1, Jugoslawien – Südkorea 5:1. – Gruppe B: Ungarn – Dänemark 5:0, Japan – UdSSR 5:0, England – Italien 5:0. – Damen, Gruppe A: China – Holland 3:0, Nordkorea – Frankreich 3:0, CSSR – Ungarn 3:1, China – Frankreich 3:0, Nordkorea – CSSR 3:0. – Gruppe B: Südkorea – Österreich 3:0, UdSSR – Finnland 3:0, England – Rumänien 3:1, Japan – Schweden 3:2, Südkorea – Rumänien 3:1, Japan – Österreich 3:0, England – Finnland 3:1.

EISHOCKEY

Weltmeisterschaft in München, Abstiegsrunde: BR Deutschland – Italien 5:4; Finnland – „DDR" 2:6.

1. BR Deutschl.	8	4	1	3	22:27	9:7
2. „DDR"	8	3	0	5	25:30	6:10
3. Finnland	8	1	1	6	22:34	3:13
4. Italien	8	0	0	8	9:51	0:16

FUSSBALL

Länderspiel: Holland – Schweden 0:3.

GEWINNZAHLEN

Mittwochslotto: 2, 3, 8, 18, 19, 23, 24. – Zusatzzahl: 36. – Spiel 77: 8464013. (Ohne Gewähr)

GEWINNQUOTEN

Mittwochslotto: Klasse 1: 377 335,10, 2: 32 811,70, 3: 2760,90, 4: 71,80, 5: 6,40. (Ohne Gewähr)

OB EIN SCHNELLES FRÜHSTÜCK ODER EIN FESTLICHES DINER.
HILTON HAT DAS KNOW-HOW.

Ob Sie sich Zeit lassen können oder in Eile sind. Ob Sie sich nach dem Essen entspannt einem alten Cognac widmen. Oder rasch noch etwas frühstücken möchten, bevor Sie zum Flughafen müssen. Unsere Küche ist auf alles vorbereitet. Das Hilton Know-how steht dahinter. Führende Restaurants mit besonderer Atmosphäre. Ein gemütliches Eckchen. Oder elegante, von Gourmetkritikern ausgezeichnete Restaurants. Häufig die besten der Stadt.

Etagenservice, auf den Sie sich verlassen können, wenn es auf die Minute ankommt. Hinter allem finden Sie das Hilton Know-how.

Und die besondere Sorgfalt, die uns von anderen unterscheidet.

BUDAPEST. DÜSSELDORF. KARLSRUHE. MAINZ. MÜNCHEN. WIEN.

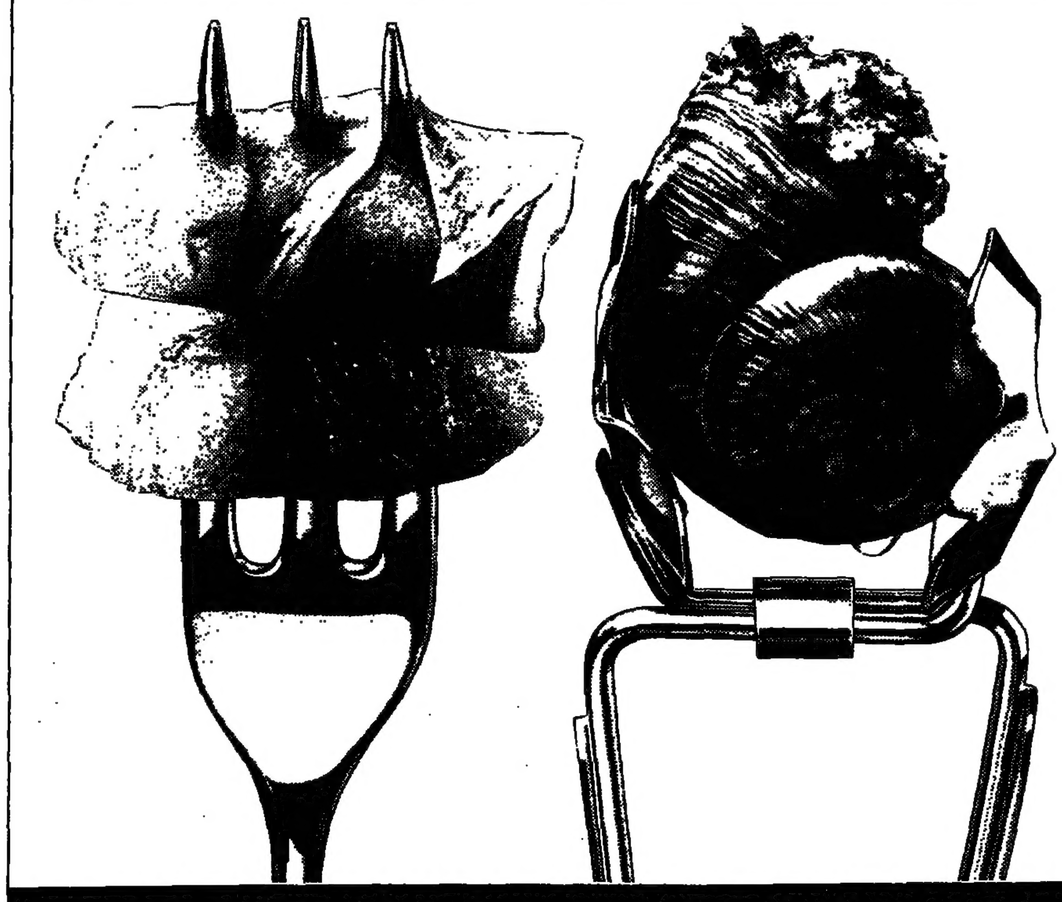

HILTON INTERNATIONAL

Führend durch Know-how.

Für weltweite Reservierungen wenden Sie sich bitte an Ihr Reisebüro, an jedes Hilton International Hotel oder an den Hilton Reservation Service in Frankfurt, Telefon (0611) 231 02.

Heißer Herbst mit Märschen und Belagerung?

MANFRED SCHELL, Bonn

Die Sicherheitsbehörden rechnen im Zusammenhang mit der Entscheidung über die NATO-Nachrüstung Ende dieses Jahres mit umfangreichen und militanten Aktionen von „Friedensinitiativen". Diese Absichten werden auf der Konferenz von rund 700 Angehörigen solcher Initiativen deutlich, die Mitte April in Köln stattgefunden hat. Eingeladen dazu hatten sechs Organisationen aus dem Trägerkreis der beiden Bonner Großdemonstrationen, darunter die DKP-beeinflußte „Deutsche Friedensgesellschaft – Vereinigte Kriegsdienstgegner" (DFG-VK), die „Vereinigter Deutschen Studentenschaften" (VDS) und der „Bundesverband Bürgerinitiativen" (BBU).

Als Ergebnis der Diskussion wurde eine „Aktionswoche" vom 15. bis 22. Oktober 1983 beschlossen, die mit „Friedensmärschen" und Kundgebungen begonnen werden soll. Am 16. Oktober ist ein „Widerstandstag der Kirche" mit Hungerstreiks und „Friedensgottesdiensten" vorgesehen. Am 17. Oktober, so die Konzeption, wollen Frauen Kreiswehrersatzämter und Konsulate besetzen: Einzelheiten sollen am 28. Mai in Köln erörtert werden. Für den 18. Oktober haben die Initiatoren einen „Widerstandstag der Ministerien, Parlamente und Parteien" beschlossen. Sie verstehen darunter in erster Linie eine „Belagerung" der einzelnen Behörden. Am 19. Oktober sollen Arbeitsniederlegungen in Großbetrieben erreicht werden. Die Kontaktadresse für diese Aktion ist die „Friedensinitiative" bei der Firma Hoesch, in der ein Mitglied des DKP-Bezirksvorstandes Ruhr-Westfalen maßgeblich mitarbeitet.

Für die restlichen Tage sind Proteste an Universitäten – gedacht wird an einen bundesweiten Hochschulstreik –, Aktionen vor militärischen Einrichtungen und zum Abschluß dann Versammlungen in Bonn und in anderen Städten vorgesehen.

Bevor diese „Aktionswoche" beschlossen worden war, hatte es Diskussionen über den Stellenwert „direkter gewaltfreier Aktionen" und eine „Radikalisierung der Kampfformen" gegeben. Extremistische Vertreter der „autonomen Friedensbewegung" befürworteten ein dezentrales Vorgehen mit „behinderndem" Charakter. Der Wortführer der Frankfurter Startbahngegner, Alexander Schubart, hat bei dieser Gelegenheit nach einem Bericht der Sicherheitsbehörden „radikale gewaltfreie Aktionen" propagiert, mit denen eine „politische Konfrontation" und eine „partielle Unregierbarkeit" erreicht werden solle. „Grenzlinie" dürfe dabei auf keinen Fall „der Legalismus der Herrschenden" sein. Aber Leben dürfe nicht beeinträchtigt werden, warnte der ehemalige Frankfurter Magistratsdirektor.

Die ÖTV droht mit „härterer Gangart"

Neue Verhandlungsrunde im öffentlichen Dienst

GÜNTHER BADING, Stuttgart

Die Vertreter der öffentlichen Arbeitgeber und der Gewerkschaft Öffentliche Dienste, Transport und Verkehr (ÖTV) haben sich gestern in Stuttgart wieder zu Verhandlungen über die Tarifverträge für die rund 2,7 Millionen Arbeiter und Angestellten des öffentlichen Dienstes getroffen. In den beiden vorausgegangenen Verhandlungsrunden war noch keine Annäherung der Standpunkte erzielt worden. Die ÖTV und die übrigen DGB-Gewerkschaften des öffentlichen Dienstes und die Tarifgemeinschaft der Angestellten unter Führung der DAG fordern zwar übereinstimmend fünf Prozent mehr Lohn und Gehalt, doch hat die ÖTV beispielsweise schon erklärt, Ziel sei die Sicherung der Realeinkommen.

Die Arbeitgeber – Bund, Länder und Gemeinden, – haben zwei Prozent höhere Einkommen allerdings nicht zum Auslaufen des gültigen Tarifvertrages am 1. März, sondern erst mit viermonatiger Verzögerung zum 1. Juli angeboten. Bundesinnenminister Zimmermann, zum erstenmal Verhandlungsführer für die öffentlichen Arbeitgeber, hatte das Angebot außerdem davon abhängig gemacht, daß man in den Verhandlungen über eine Neuregelung der Zusatzversorgung für den öffentlichen Dienst Einigkeit erziele. Diese Verhandlungen werden seit Jahren geführt.

Die ÖTV und die übrigen Gewerkschaften haben zwar dieses „Junktim" kritisiert, zeigen sich aber verhandlungsbereit. Die Arbeitgeber wollen die Zusatzversorgung auf 90 Prozent des letzten Nettoeinkommens beschränken. Die Gewerkschaften wollen ihren Besitzstand wahren und die Quoten bei Einführung der sogenannten Gesamtversorgung des öffentlichen Dienstes (Rentenansprüche plus Zusatzversorgung) erhalten. Damals wurden je nach Vergütungsstufe oder Arbeitsentgelt zwischen 92 und 101 Prozent der Nettobezüge des aktiven Beschäftigten als Gesamtversorgungsanspruch festgeschrieben.

Von der dritten Verhandlungsrunde erwarten beide Tarifparteien zwar noch keinen Abschluß, wohl aber eine Weichenstellung für die nächste Verhandlungsrunde, die voraussichtlich in der zweiten Maiwoche stattfinden wird. Die ÖTV hat für den Fall des Festhaltens der Arbeitgeber an ihrem „zu niedrigen" Angebot eine „härtere Gangart" angedroht.

Feilschen um mehr Geld

Streit um Abdruckrecht für angebliche Hitler-Tagebücher

WERNER KAHL, Hamburg

Auf dem Hamburger Pressemarkt wurde gestern das eigentliche Feilschen hinter verschlossenen Türen um das ganz große Geld aus dem Weiterverkauf der Rechte an den „Führer"-Kladden erwartet, nachdem mit ausländischen Interessenten schon die Preise ausgehandelt schienen. Es geht „um mehr Geld", so Insider, als Interessenten aus Europa und Übersee bisher meinten zahlen zu müssen. Nach dem journalistischen „Stern"-Scoop mit den angeblichen Tagebüchern Adolf Hitlers wollen nun die Kaufleute der Illustrierten den optimalen Erlös aus der internationalen Vermarktung eintreiben.

Für Verwirrung hatte nicht nur die Londoner „Sunday Times" gesorgt, die am vergangenen Wochenende mit großformatigen Tagebuch-Veröffentlichungen vorgeprescht war; zum Verdruß der Hamburger Verlagsherren wollten die Zeitungsmacher von „Times" und „Sunday Times" anscheinend erheblich weniger zahlen als die zuvor ausgehandelte Kaufsumme – man spricht von einer Kaufsumme von 500 000 Dollar. Telegramme eilten die ganze Woche über als Vorboten angedrohter juristischer Schlachten um angemessene Auswertung der Rechte an den Tagebüchern – die teils als echt, teils als gefälscht bezeichnet werden – zwischen Hamburg, London und New York hin und her. Verblüfft wurde das Auftreten des australischen Verlegers Rupert Murdoch, Besitzer von „Times" und „Sunday Times", an der Elbe registriert. Eine Sprecherin seines Verlages: „Rupert Murdoch war am Mittwoch in den USA."

Während der zeitweise turbulenten Verhandlungen im „Stern"-Haus am Alsterufer befürchteten Kaufleute, der Australier könnte sich mit den Machern des amerikanischen Nachrichtenmagazins „News Week" (Auflage knapp drei Millionen) zusammentun.

Denn „News Week" hatte nicht lange gefackelt und, ohne einen Preis zu zahlen, die vom „Stern" zur Einsicht zwecks Erwerbs der Veröffentlichungsrechte überlassenen Tagebuchnotizen in Tag- und Nachtarbeit ins Englische übersetzt. Den „Führer" mit der Hakenkreuzbinde und erhobener Rechten auf der Titelseite, überrumpelte das Magazin Mitbewerber auf dem amerikanischen Markt: „Hitlers Secret Diaries". In einer Analyse warnt darin der 1938 emigrierte Professor Gerhard Ludwig Weinberg vor Legendenbildung als Folge unkritischer Tagebuch-Veröffentlichungen. Es könnte darauf hinauslaufen, daß die Leute eines Tages sagen: „The Führer is always right."

Was Bonn für Nicaragua zahlte

Seit der sandinistischen Revolution wurden knapp 170 Millionen Mark zugesagt

GÜNTHER BADING, Bonn

Die Bundesregierung will der zunehmenden Kritik an ihrer Entwicklungshilfe für das von einem Links-Regime beherrschte Nicaragua Rechnung tragen. Der Bundesminister für wirtschaftliche Zusammenarbeit, Jürgen Warnke (CSU), hat dies in einem Interview erkennen lassen. Die „eher rückläufige" innenpolitische Entwicklung in diesem Land werde „sicher nicht ohne Auswirkung" auf die Bonner Entwicklungshilfe für dieses Land bleiben (WELT v. 28. 4.).

Was Warnke als rückläufige Entwicklung bezeichnet, definieren Kenner der Region in Regierungskreisen als Abkehr von den Grundprinzipien, die Mitte 1979 die Revolution gegen das Somoza-Regime getragen hatten. Damals hatten die Staaten der westlichen Welt umfangreiche Entwicklungshilfe anlaufen lassen, weil sie auf einen demokratischen Neuanfang in Nicaragua gebaut hatten. Für die Entwicklungshilfe der Bundesrepublik Deutschland an Nicaragua galten damals – und gelten prinzipiell auch heute noch – drei Voraussetzungen:

- Pluralismus
- eine gemischte Wirtschaftsform und
- Blockfreiheit des Landes.

Unter diesen Voraussetzungen sind seit der Revolution im Juli 1979 bis heute 169 Millionen Mark an Entwicklungshilfe zugesagt oder bewilligt worden. Die gesamte Entwicklungshilfe für Nicaragua seit Beginn solcher Aktivitäten durch die Bundesregierung in der zweiten Hälfte der 50er Jahre beläuft sich auf rund 237 Millionen Mark. Unterschieden wird zwischen der technischen und der Kapitalhilfe. Bei der technischen Zusammenarbeit werden vor allem Maßnahmen auf den Gebieten des Schul- und Gesundheitswesens, in der Landwirtschaft sowie beim Aufbau von Klein- und Mittelindustrien gefördert. Die finanzielle Zusammenarbeit stellt Mittel bereit für den Bezug von Gütern „des dringend notwendigen zivilen Bedarfs". Als Beispiele dafür nennt man im Bundesministerium für Wirtschaftliche Zusammenarbeit Düngemittel, Pflanzenschutzmittel, landwirtschaftliche Geräte und Maschinen und – dies galt vor allem für die unmittelbare Phase nach dem Bürgerkrieg – auch Nahrungsmittel.

„Wachsende Skepsis" bremst weitere Finanzhilfe

Des weiteren werden mit dieser Finanzhilfe, die verbilligte Darlehen zu zwei Prozent Zinsen mit 30jähriger Laufzeit bei zehn tilgungsfreien Jahren vorsieht, Projekte weitergeführt, die noch unter der Somoza-Regierung begonnen wurden. Das gilt insbesondere für das Fernmeldewesen des Landes, das in jener Zeit mit deutscher Hilfe aufgebaut und modernisiert wurde, allerdings zum einen durch das schwere Erdbeben in Managua 1972 und in den Folgejahren direkt durch den Bürgerkrieg bis zur sogenannten „Selbstbefreiung" Nicaraguas schwer in Mitleidenschaft gezogen worden war.

Von den insgesamt seit der Revolution zugesagten knapp 170 Millionen Mark entfallen 101,5 Millionen auf die Finanzhilfe, also auf Darlehen. Einzige Ausnahme: zehn Millionen Mark für den Wiederaufbau des Regionalkrankenhauses Esteli sind als Zuschuß und nicht als Kredit vorgesehen. Sie sind allerdings noch nicht abgerufen, da Nicaragua die Planung selbst vornehmen will und dies zu Verzögerungen geführt hat.

Während die technische Hilfe mit ihren konkreten Projekten zur Zeit weiterläuft, ist aufgrund der „wachsenden Skepsis" in Bonn gegenüber der Entwicklung in Nicaragua die Finanzhilfe praktisch zum Stillstand gekommen. So liegen zur Zeit 40 Millionen Mark an bereitgestellten Mitteln fest. Bei einem Besuch des Ministers für den nationalen Wiederaufbaufonds, Jarquin, im Februar dieses Jahres in Bonn wurden die Wünsche Nicaraguas vorgetragen, die mit diesen Millionen finanziert werden sollen. Dabei handelte es sich, wie Jarquin sagte, um „noch zu konkretisierende Projekte". Es geht dabei um Projekte im Fernmeldewesen, bei der Förderung der gewerblichen Wirtschaft, vor allem von kleineren und mittleren Betrieben, von Privatunternehmern sowie um Vorhaben bei der Überholung von Kraftwerksturbinen.

Die ursprüngliche Bitte um Hilfe bei der Einrichtung einer Kartonfabrik ist von Nicaragua zurückgezogen worden; dieses Projekt wird inzwischen von Frankreich gefördert. Die nicht abgerufenen 40 Millionen stammen aus Bewilligungen der Haushalte der vergangenen beiden Jahre. Die Schwerpunkte in der im Augenblick weitergeführten technischen Hilfe liegen in der Landwirtschaft. Es geht vor allem um den Pflanzenschutz. Außerdem läuft ein Projekt in Zusammenarbeit mit dem nationalen geographischen Institut des Landes. Ziel dieser Maßnahme ist eine genaue kartographische Erschließung des Landes, die als Voraussetzung für eine vernünftige Planung gesehen wird.

Die Kontrolle über die Verwendung der Mittel macht nach Angaben aus dem Bonner Ministerium keine Probleme. Vom Grundsatz her sind zwei Bereiche von jeglicher Hilfe ausgeschlossen: Die Mittel dürfen unter keinen Umständen für Militärausgaben oder für Luxusgüter verwandt werden. Fachleute machen allerdings darauf aufmerksam, daß eine gewisse Zweckentfremdung dennoch vorkommen könne. Durch die reichlich fließenden Entwicklungsgelder würden bei dem Regime in Nicaragua – das den Staatshaushalt im übrigen als Geheimsache behandelt – andere Finanzmittel frei, die dann wiederum beispielsweise zum Ankauf von Militärausrüstungen verwendet werden könnten.

Entwicklungshilfeminister Warnke hat diesem Aspekt Rechnung getragen, als er in dem Interview vor seinem Abflug nach Washington zu einer Tagung des Entwicklungsausschusses der Weltbank sagte, die Bundesregierung prüfe bei der Vergabe von Entwicklungshilfe auch, ob das jeweilige Land etwa extreme Rüstungsausgaben habe. Es sei nicht Aufgabe deutscher Entwicklungspolitik, indirekt Waffenkäufe im Ostblock zu finanzieren, sagte der Minister.

„Wohldosierte Präsenz" im westlichen Interesse

Hohe amerikanische Regierungsbeamte haben (WELT vom 25. 4.) gefordert, Bonn solle seine Hilfe für Nicaragua einstellen und statt dessen El Salvador unterstützen, wo – im Gegensatz zu Nicaragua – inzwischen wieder freie Wahlen stattgefunden hätten. Einen Effekt erwartet man sich dabei weniger von dem Ausbleiben der Geldmittel als von den psychologischen Auswirkungen auf die an den Kurs Kubas angelehnte Linksregierung Nicaraguas. Der Sprecher des Auswärtigen Amtes hatte in dieser Woche vor der Presse allerdings darauf verwiesen, daß es auf diplomatischem Wege noch nicht zu einem solchen Vorstoß der USA in Bonn gekommen sei. Er hatte hinzugefügt, daß die Bundesregierung „prüfen" werde, ob die Voraussetzungen – die Prämissen Pluralismus, gemischte Wirtschaft und Blockfreiheit – weiter gegeben seien.

In Regierungskreisen zeigt man sich „enttäuscht" von der inneren Entwicklung Nicaraguas, die sich zwar formal noch an die drei Prinzipien halte, sich in der Wirklichkeit aber immer weiter davon entferne. Bereits unter der früheren Regierung sei, etwa bei dem Besuch von Minister Offergeld (SPD) vor einem Jahr in Nicaragua, klargemacht worden, daß die deutsche Entwicklungshilfe „nicht unqualifiziert" fortgesetzt werden könne.

Die Grundtendenz in der Beurteilung Nicaraguas als Partner für die Entwicklungshilfe durch die Bundesregierung umrissen diese Kreise so: Zum einen sei die Entwicklung in Nicaragua noch nicht definitiv abzusehen, da es in diesem Lande ja auch starke Gegenkräfte – unter anderem die Kirche – zu dem herrschenden Linksregime gebe. Man wolle auch durch einen Rückzug aus diesem Gebiet das Land nicht einfach „den Sowjets überlassen". Auch zeige die Erfahrung etwa im afrikanischen Ghana oder langfristig auch in der Entwicklung Ägyptens, daß die Zugehörigkeit zum kommunistischen Lager „nicht für die Ewigkeit" sein müsse. Es sei schwer zu beurteilen, wann in einem Land wie Nicaragua der „point of no return" erreicht sei. Ganz sicherlich aber liege es im westlichen Interesse, dort eine „wohldosierte Präsenz aufrechtzuerhalten".

Engelhard: Bedenken gegen Zeidler-Plan

AP, Bonn

Vorbehalte gegen die vor dem Deutschen Richtertag in München geforderte Einschränkung des gerichtlichen Instanzenweges hat Bundesjustizminister Hans Engelhard (FDP) angemeldet. Engelhard erklärte in Bonn, eine entsprechende Anregung, die vom Vizepräsidenten des Bundesverfassungsgerichts, Wolfgang Zeidler, vorgetragen worden war, sei ein „im Grunde bedenkenswerter Vorschlag". Eine „rasche Realisierung" sei allerdings wenig wahrscheinlich, da damit eine „grundlegende Änderung" des deutschen Rechtssystems verbunden sei, die in Detailfragen deutlich werden dürfte.

Engelhard stimmte zu, daß die Belastung der Justiz zu Überlegungen zwinge, wonach die Gerichtsverfahren in der Regel auf eine Tatsacheninstanz zu beschränken und die Rechtsmittel rigoros einzuschränken seien. Das geltende Rechtssystem weise „in der Tat Verästelungen und Auswüchse auf, die zugeschnitten" werden müßten. Darauf habe vor einiger Zeit beispielsweise der Europäische Gerichtshof für Menschenrechte hingewiesen.

Auch der Rechtsexperte der SPD-Bundestagsfraktion, Alfred Emmerlich, warnte vor „voreiligen Entscheidungen".

„Kein Zurück hinter Godesberg"

AP, Bonn

Die SPD wird nach den Worten ihres Vorsitzenden Willy Brandt die Partei des Godesberger Programms bleiben und sich auch in Zukunft an den Grundsätzen der Marktwirtschaft orientieren. Im Süddeutschen Rundfunk deutet Brandt zugleich die Bereitschaft der Sozialdemokraten an, zusammen mit den anderen Parteien des Bundestages gemeinsame Lösungen für die anstehenden Probleme zu suchen. Brandt sagte, man könne „ganz sicher sein, daß in der SPD es kein Zurück hinter Godesberg geben wird". Dies gelte insbesondere für die Grundwerte und Grundforderungen, die 1959 niedergelegt worden seien. Allerdings gebe es auch Teile im Godesberger Programm, die nicht mehr mit der heutigen Realität voll identisch seien. Das gelte unter anderem für das damals „übertriebene Vertrauen" in den Staat.

Bombenanschlag auf Riebschläger?

AP, Berlin

Etwa 100 000 Mark Sachschaden hat ein Sprengstoff-Anschlag in der Berliner Wohnungsbau-Kreditanstalt verursacht. Die Bombe explodierte nachts in der Nähe des Büros des Vorstandsmitglieds und ehemaligen Finanzsenators Klaus Riebschläger. Der Staatsschutz vermutet „einen politischen Hintergrund".

Die „Deutsche Welle" besteht seit 30 Jahren

Premiere mit Panne

Die Mannschaft im Raum 17 des Kölner NWDR-Funkhauses trank lauwarmen Sekt. Theodor Heuss würdigte in ruhigen, von seinem melodischen Baß getragenen Sätzen das neue Unternehmen: „Ich sende diesen ersten Gruß der alten Heimat, der unmittelbar durch den Äther das Ohr und auch das Herz der Menschen deutscher Herkunft, Art und Sprache in aller Welt sucht, mit bewegtem Herzen . . ." Die Deutsche Welle werde es vermeiden, „die tagespolitischen Kontroversen der Heimat in die Empfindungswelt der Auslandsdeutschen zu tragen, sie wird aber die Aufgabe haben, die sachlichen Schwierigkeiten anschaulich zu machen", damit im Ausland „keine Verzerrung der geschichtlichen Schau" eintrete. Der Auslandsdienst der Bundesrepublik Deutschland – und da nahm Heuss Bezug auf den Meinungsstreit an der Wiege der DW – werde kein „Potpourri der Gesinnungen" wiedergeben. Verantwortung der DW sei es, „die Kräfte der gemeinsamen Überlieferung in ihren Hörern lebendig zu halten . . ."

In steilem Winkel brannte die Sonne durch das Fenster auf den rotierenden Teller. Das Band „schmierte", feiner brauner Kleister legte sich um den Abnahmeknopf. „Selten", erinnert sich der spätere Programmdirektor Christian von Chmielewski, „sah man technische Prominenz hilfloser". Der Beitrag des Bundespräsidenten quälte sich weiter. „Offenbar war das Band in begreiflichem Eifer zu früh auf den heißen Teller gelegt worden . . ." Schließlich schloß Professor Heuss gerade noch vernehmbar mit den Worten: ‚Grüß dich Gott!'"

Die Premieren-Panne am 3. Mai 1953, 11.30 Uhr, stand am Ende des langen Streits um die Kurze Welle. Bund, Länder und die Arbeitsgemeinschaft der Rundfunkanstalten hatten nach jahrelanger Fehde – von Bonn war der Kurzwellen-Sender ursprünglich als eine Bundesinstitution mit weitgehender Einflußnahme der Regierung auf die politischen Sendungen gedacht – im Frühjahr 1953 Frieden geschlossen. Am 27. März wurde der Vertrag der ARD über ein gemeinschaftliches Kurzwellenprogramm gebilligt. Der Vertrag des Intendanten enthielt den Passus, in den DW-Sendungen solle „insbesondere die deutsche Auffassung zu wichtigen politischen Fragen dargestellt und erläutert werden"; die Formulierung fand später Eingang in das Gesetz über die Errichtung der Rundfunkanstalt nach Bundesrecht. Daß damit nicht die Meinung der Regierung gemeint war, verstand sich damals von selbst.

Erst auf dem Höhepunkt der politischen Polarisierung der 70er Jahre schwand dieser Konsens. Es gab Kräfte in der damaligen SPD/FDP-Koalition, die die „deutsche Auffassung" mit der Regierungsmeinung gleichsetzten. Das Osteuropaprogramm (es wird heute wöchentlich von 10,2 Millionen Menschen gehört) unter Botho Kirsch hatte darunter zu leiden. Klaus Schütz, Intendant des Senders, der täglich 93 Programme in 34 Sprachen ausstrahlt, hat – ähnlich wie sein Vorgänger Conrad Ahlers – für eine gewisse Beruhigung gesorgt. „Es war, ist und kann in Zukunft nicht Aufgabe der DW sein, politische Systeme und Staatsformen in anderen Ländern ändern zu wollen", sagt Schütz. „Wir bekennen uns jedoch zum Grundsatz des Rechtes auf Kommunikation. Wir handeln im Sinne der entsprechenden Unesco-Deklarationen. Wir wollen und werden zu Verletzungen der Menschenrechte nicht schweigen."

Schütz verhehlt freilich nicht, daß neue Akzente gesetzt worden sind. Denn: „Als der deutsche Auslandsrundfunk den Sendebetrieb aufnahm, ging es um die Wiederherstellung von Ansehen und Glaubwürdigkeit unseres Volkes . . . Daß sich das Spektrum der Fremdsprachenprogramme dann stetig bis zu dem heutigen Stand erweitert hat, hing wesentlich mit der Entwicklung in der Dritten Welt zusammen: In Afrika und Asien entstanden immer mehr junge selbständige Staaten. Ihnen Freundschaft und Partnerschaft auf dem Wege in die Unabhängigkeit anzubieten, wurde zu einem wichtigen Inhalt unserer Außenpolitik. Dabei war es für die Deutsche Welle selbstverständlich, entsprechende Informationslücken zu schlagen."

Medien- und informationspolitisch versteht sich die Sendeanstalt am Kölner Raderberggürtel „in erster Linie als ‚Dritte-Welt-Sender'" (Schütz). Schon das Erkennungszeichen ist eine Programm-Aussage: die Melodie aus Beethovens Oper „Fidelio": „Es sucht der Bruder seine Brüder." Gemeint sind längst nicht mehr nur die deutschen Brüder.

GERNOT FACIUS

STUDIO

Nachdem die geplante Ausstrahlung des WDR/SFB-Films **„Im Zeichen des Kreuzes"** im Deutschen Fernsehen/ARD nicht zustande gekommen war, werden acht der neun ARD-Anstalten den Beitrag am 16. Mai in ihren Dritten Programmen zeigen. Der Ablauf ist für WDF, Nordkette und Hessen 3 folgendermaßen geplant:

21.15 Uhr – Vorbemerkung zu einem umstrittenen Fernsehspiel

21.20 Uhr – „Im Zeichen des Kreuzes" von Hans-Rüdiger Minow und Rainer Boldt (Redaktion Martin Wiebel)

23.05 Uhr – „Fiktion und Wirklichkeit" – Eine NDR-Diskussion über das Fernsehspiel „Im Zeichen des Kreuzes", die von der Nordkette ausgestrahlt, vom WDF und Hessen 3 übernommen wird.

S 3 (Süddeutscher Rundfunk Stuttgart) wird bereits um 21.05 Uhr mit diesem Programm beginnen.

*

Mit dem **Programmschwerpunkt „DDR"** in den Hörfunksendungen des Monats Mai will der Westdeutsche Rundfunk die Berichterstattung der gedruckten und elektronischen Medien ergänzen und Zusatzinformationen aller Art anbieten. Das reicht von der Musik- und Kabarettsendung bis zum Feature und zum „Samstagabend in WDR 3", vom Schulfunk bis zur „Alten und Neuen Heimat", schließt Sendereihen wie „Das Gespräch" und „Brummkreisel" in WDR 1 ebenso ein wie „Open House" und „Budengasse" in WDR 2, selbstverständlich auch das Hörspiel und WDR-3-Reihen wie „Wir lesen vor" und „Am Abend vorgestellt".

Das WDR-Redaktionskollegium hofft, damit einen Beitrag zur Stärkung der Bindungen zwischen den Menschen hier und denen „drüben" zu leisten. Die Meinung der Hörer dazu ist im „Funkhaus Wallrafplatz" am 23. Mai (21.05–22.30 Uhr, WDR 2) gefragt.

Die 19. Fernsehprogramm-Messe in Cannes

Magere Zeiten für Macher

Der größte Renner hätte in Cannes beim 19. Internationalen Fernseh-Programm-Markt (MIP-TV) ein Film über Hitlers Tagebücher sein können. Dieser Seufzer eines deutschen Händlers sollte deutlich machen, daß es in diesem Jahr bei dem mit 20 000 Angeboten größten Fernseh-Programm-Markt der Welt keine neuen Hits gab. Die Fernsehmacher scheinen mit mageren Jahren zu rechnen. Über dem Gemeinschaftsstand von ARD und ZDF samt Produktions-Töchtern schien zudem das Gespenst „Geldnot", sprich Gebührenstreit, unsichtbar zu schweben.

Die NS-Zeit als Thema spielte dennoch eine große Rolle in Cannes. Aus einem Stand voller Sandsäcke und Munitionskisten zielte ein Panzer aus dem Zweiten Weltkrieg auf die rund 5000 Fachbesucher. Doch auch das schwere Geschütz reichte nicht aus, das von den Amerikanern produzierte 18-Stunden-Kriegsepos „The Winds of War" an den Mann zu bringen. ZDF und ARD stimmten überein: „Bei uns hat sich noch keiner dafür erwärmen können." Umgekehrt konnte das ZDF seine Familie Oppenheimer gut im Ausland unterbringen. Nach „Dallas" und „Denver-Clan", die ebenso wie „Holocaust" in Cannes den internationalen Durchbruch schafften, sei aus den USA zur Zeit nichts zu erwarten, meinten die deutschen Einkäufer. Mit gemischten Gefühlen beobachten sie den Trend zu sinkender Qualität und „Miniserien", Filmreihen mit allenfalls sechs Folgen, wo doch nach deutschen Erfahrungen der Zuschauer erst von der siebten Folge an die Serie als festen Bestandteil seiner Sehgewohnheiten übernimmt.

Überhaupt tun sich die rund 2000 vertretenen Produzenten und 300 Fernsehanstalten aus 110 Ländern schwer, in Cannes ihre Werke bei ARD und ZDF unterzubringen. Die Deutschen kauften bislang nur zehn bis 15 Prozent im Ausland an, große Anstalten in Frankreich und Großbritannien dagegen 20 bis 30, kleine sogar bis zu 80 Prozent. Koproduktionen sind darin nicht enthalten. Mancher Anbieter mußte sich damit abfinden, daß „er hier nicht den großen Preis machen kann", wie ein ZDF-Vertreter die Honorarerwartungen formulierte.

Wichtigste „Exportgüter" der Bundesrepublik sind Kultur, Technik und Fußball. Ob ein anderer deutscher Hit draußen auch so gut ankommt, ist noch offen. Er begrüßt den Besucher gleich in der Eingangshalle auf englisch: „Master Eder and his Pumuckl."

HANSPETER OSCHWALD (dpa)

ARD/ZDF-VORMITTAGSPROGRAMM

10.05 Eishockey-WM
10.50 Titel, Thesen, Temperamente
11.30 IGA '83
12.10 Kennzeichen D
12.55 Presseschau
13.00 heute

16.15 Tagesschau
16.20 Renovieren statt demolieren
Junge Leute retten alte Häuser
In Rottweil sanieren Jugendliche seit sechs Jahren alte Häuser, die auf der Abbruchliste stehen. Zur Kerntruppe der „Denkmalschützer aus Leidenschaft" gehören zur Zeit 25 junge Leute. Dazu kommen 50 Jugendliche, die je nach Zeit und Bedarf mitarbeiten. Die meisten sind Schüler, Auszubildende und Studenten.
17.05 Pop Stop
Mit Evelyn Seibert und Peter Gorski
Musik und Infos für junge Leute
17.58 Tagesschau
dazw. Regionalprogramme
20.00 Tagesschau
20.15 Die Landärztin
Dt. Spielfilm, 1958
Mit Marianne Koch, Rudolf Prack u. a.
Regie: Paul May
21.45 Leichensache Özcan
Ein Fall ohne Schlagzeilen
Von Georg M. Hafner
Am 20. August 1982 wurde in Ulm ein türkischer Arbeitnehmer brutal niedergeschlagen. Er erlag zwei Tage später seinen Verletzungen. Als Täter ermittelte die Kriminalpolizei wenige Tage nach der Tat zwei Deutsche. Was sich zunächst als harmlose, aber tragische Schlägerei darstellte, war, näher besehen, so einfach nicht abzutun.
22.30 Tagesthemen
23.00 Die Sportschau
Eishockey-WM. Finalrunde
23.25 Die Spezialisten
Überfall im Dunkel
00.10 Tagesschau

16.00 heute
16.04 Pinnwand
Schlagzeilen des Monats
Mit Ingolf Falkenstein
16.20 Pfiff
Sportstudie für junge Zuschauer
17.00 heute / Aus den Ländern
18.15 Tele-Illustrierte
18.00 Brigitte und ihr Koch
Eier Benedictine
18.20 Western von gestern
Feuerwasser und frische Blüten
19.00 heute
19.30 auslandsjournal
„Europa im Auslandsjournal", Thema: Umwelt
Niederlande: die Supermülldippe / Finnland: Beispiel für Fernwärme / Europäische Gemeinschaft: *kommt bleifreies Benzin?* / Frankreich: Kampf gegen Ölverschmutzung
20.15 Derrick
21.15 Vorstoß in die Unterwasserwelt
22.00 heute-journal
22.20 Aspekte
Sparmaßnahmen in der Kunst / Aspekte-Architektur-Reihe: Selberbauen – In diesem Beitrag der Architekturreihe wird gezeigt, wie durch das Selberbauen billige, funktionale und ästhetische Häuser entstehen können durch enge Zusammenarbeit zwischen Bauherren und Architekten, die selber mit Hand anlegen / Kino-Notiz: Der Film „Danton" von Andrzej Wajda / Design-Ausstellung in Berlin
23.05 Die Antwort kennt nur der Wind
Deutsch-französischer Spielfilm, 1974, nach Johannes Mario Simmels Roman Regie: Alfred Vohrer
00.50 heute

Ruth Leuwerik und Jacques Breuer in der „Derrick"-Folge: „Der Täter schickte Blumen"; um 20.15 im ZDF
FOTO: URSULA RÖHNERT

III.

WEST
18.00 Telekolleg
18.30 Hallo Spencer (11)
19.00 Aktuelle Stunde
Heute mit „Blickpunkt Düsseldorf"
20.00 Tagesschau
20.15 Freitagsforum
Medizin im Dritten
Vorsorgen ist besser als heilen
21.45 Landesspiegel
Lebensgeschichten:
Die Caduff
22.15 Sechs Fell Land (4)
23.10 Rockpalast
00.10 Letzte Nachrichten

NORD
18.00 Hallo Spencer
18.30 Das Wind in den Händen (4)
18.45 Das internationale TV-Kochbuch
19.00 Sehen statt Hören
19.30 Glauben heute
20.00 Tagesschau
20.15 III international
21.00 Taschengeld-Klub (2)
21.45 NDR-Talkshow

HESSEN
18.00 Hallo Spencer (11)
18.30 Hier Studio Kassel
19.00 Familie am Bildschirm (5)
19.30 Ausländer – Inländer (1)
20.00 Tagesschau
20.15 Auslandsreporter
20.45 Die Erfinderbörse
21.30 Drei aktuell
21.45 NDR-Talkshow

SÜDWEST
18.00 Die kleine Fußballelf und ihre Nöte (4)
18.30 Telekolleg I
Nur für Baden-Württemberg
19.00 Abendschau im Dritten
Nur für Rheinland-Pfalz
19.00 Abendschau Blick ins Land
Nur für das Saarland
19.00 Saar 3 regional
Gemeinschaftsprogramm Südwest
19.25 Nachrichten und Moderation
19.30 Formel Eins (4)
20.15 Wissenschaft und Forschung heute
21.00 Postfach 820
21.15 Einführung in das Strafverfahrensrecht
21.45 Heut' abend
Zu Gast: Peter von Zahn
22.30 Eine amerikanische Familie (15)

BAYERN
18.15 Follow me (55)
18.30 Den Wind in den Händen (2)
18.45 Rundschau
19.00 Das Leben auf unserer Erde
19.45 Bayern-Report
20.15 Sherlock Holmes
Das Spinnennetz
21.10 Das Prinzregententheater
21.15 Reisewege zur Kunst – Spanien
22.00 Rundschau
22.15 Sport heute
22.30 Z. E. N.
22.15 French Connection (1)
Amerik. Spielfilm, 1971
Regie: William Friedkin
00.10 Rundschau
00.20 Aktuelles

Sparkassen auf Umweg

cd. Sparkassenrepräsentanten von der Basis bis zur Verbandsspitze werden nicht müde, nach einem „Haftungszuschlag" zum Eigenkapital zu rufen, der dem öffentlich-rechtlichen Kreditgewerbe einen weiteren Kreditgewährungsspielraum schafft, als ihn das eingezahlte echte Eigenkapital zuläßt. Sie begründen das mit der Notwendigkeit eines Ausgleichs für die Steuererhöhung, die sie bei Inkrafttreten des Subventionsabbaugesetzes in Kauf nehmen mußten.

Doch die Chancen, daß ihnen der Gesetzgeber bei einer Novellierung des Kreditwesengesetzes diesen Gefallen tut, sind rapide gesunken. Denn alles spricht dafür, daß sich die neue Regierung an ein derartiges Versprechen der alten Koalition nicht gebunden fühlt. Zugleich sind Bankenaufsicht und Bundesbank entschiedene Gegner eines solchen Eigenkapitalsurrogats, wie ihn der inzwischen in den Schubladen verschwundene Referentenentwurf für eine KWG-Novelle vorgesehen hatte. Sie bestehen darauf, daß der Eigenkapitalbegriff nicht verwässert wird.

Diskussionen in Sparkassenkreisen lassen den Eindruck aufkommen, als habe man noch gar nicht gemerkt, daß der Zug abgefahren ist. Und man wundert sich, warum die Verbandsspitze, die wissen muß, was die Uhr geschlagen hat, der gläubig erscheinenden Basis nicht reinen Wein einschenkt, wozu der zweitägige Sparkassentag in Frankfurt wieder einmal eine Gelegenheit bot.

Dafür kann es nur noch eine Erklärung geben. Die Sparkassen wollen erreichen, daß den Kreditgenossenschaften, den härtesten Konkurrenten, der Haftsummenzuschlag weggestrichen wird, der die gleiche Funktion wie der von den Sparkassen geforderte Haftungszuschlag hat. Und wie es scheint, wird diese Strategie von Erfolg gekrönt sein.

Rückzug

J. Sch. (Paris) – Die Schlacht von Poitiers ist beendet. Die Zollsperre für Video-Recorder wurde gestern beseitigt. Von jetzt an dürfen auch die japanischen Geräte wieder in der Nähe der Handelszentren, insbesondere in Paris, verzollt werden. Was mit den in dem abgelegenen Provinzzollamt von Poitiers aufgestauten rund 200 000 Geräten geschieht, ist aber noch nicht bekannt. Dafür kündigte sie an, daß die Importeure künftig bereits vor Ankunft der Recorder über den Verzollungsort, den Endgebrauchszweck und die Preise eine Deklaration gegenüber den Behörden abgeben müssen und daß auf diese Weise die Importe „sehr genau und mit größter Aufmerksamkeit" kontrolliert werden sollen. Damit könnte die Einfuhr also jederzeit wieder behindert werden. Zunächst einmal aber hat Paris unter dem Druck Tokios und der EG den Rückzug angetreten. Ob es sich in Sachen Video-Recorder liberaler als bisher verhält, bleibt abzuwarten.

Reformpläne vertagt

Von GÜNTER DEPAS, Mailand

Die „Flucht nach vorne", die die Sozialistische Partei nach den Worten des christdemokratischen Parteivorsitzenden Ciriaco de Mita mit der Kündigung des Koalitionspaktes angetreten und damit das vorzeitige Ende der Legislaturperiode eingeleitet hat, riskiert der italienischen Wirtschaft eine verlängerte Sommerpause zu bescheren, in der Regierungsarbeit nur noch von der Hand in den Mund betrieben wird. Die Klärung der wirtschaftspolitischen Fronten wird dagegen, wenn überhaupt, erst im Spätherbst Früchte bringen.

Bis dahin werden sich sowohl die italienischen Sozialpartner als auch die ausländischen Partner Italiens damit abfinden müssen, daß die in diesen letzten vier Jahren angelegte und mühsam durchgezogene Wirtschaftspolitik in Teilen zumindest auf Krücken gehen wird. Das bezieht sich vor allem auf die Stabilisierungspolitik, die in den nächsten Monaten hauptsächlich auf den Schultern des Schatzministers und der Zentralbank lasten wird, nachdem jetzt der etatpolitischen Flankierung die parlamentarische Grundlage entzogen wurde.

Obwohl das italienische Parlament in den letzten Tagen das Finanz- und das Haushaltsgesetz für 1983 verabschiedet hat, fehlen noch die gesetzlichen Grundlagen für zahlreiche Maßnahmen. Das Finanzgesetz setzt der Regierung zwar ein Limit für die Kassenverschuldung der öffentlichen Hand, das mit 71 000 Milliarden Lire (rund 40,6 Milliarden Mark) ebenso hoch ist wie im vergangenen Jahr. Um dieses Ziel zu erreichen, wollte die Regierung Fanfani jedoch noch eine Reihe von zusätzlichen Eingriffen über das sogenannte Fiskalpaket vom Herbst vorigen Jahres hinaus, folgen lassen. Diese Eingriffe, darunter auf der Einnahmeseite die Erhöhung verschiedener Dienst- und Versorgungsleistungsgebühren, werden nun aber entweder ganz wegfallen oder nur im Erlaßwege zu praktizieren sein.

Der vorzeitigen Parlamentsauflösung dürfte auch die geplante Zusammenfassung und zahlenmäßige Kürzung der Mehrwertsteuerklassen zum Opfer fallen, von der sich die Regierung nicht nur mit Einnahmen, sondern auch eine bessere Kontrolle dieser noch stark hinterzogenen Steuer versprach. Dasselbe gilt von den Bemühungen, die Devisengesetzgebung der in den anderen Gemeinschaftsländern anzupassen und von der beabsichtigten Amnestie im Wohnungsbau, deren Verwaltungsstrafen eine zusätzliche Einnahmequelle für den Fiskus erschließen sollten.

Besonders weittragende Folgen wird indessen die Verzögerung haben, die jetzt in der Reform des staatlichen Gesundheitswesens und der Sozialversicherung erwartet wird. Diese Reform, die bisher über Ministerialentwürfe noch nicht hinausgedrungen ist, hätte zumindest im kommenden Jahr bereits Ordnung in den beiden überbürokratisierten Bereichen schaffen und dazu beitragen sollen, Staatsausgaben einzusparen. Hohe Priorität sollte dabei der Vergabe von Invaliditätsrenten eingeräumt werden, der inzwischen alle Parteien und selbst die Gewerkschaften als die verwaltungstechnisch Verantwortlichen für das Funktionieren der staatlichen Sozialversicherungsanstalt einen Riegel vorzuschieben entschlossen sind.

Mehr noch als der zeitliche Ablauf erscheint inzwischen der Inhalt der Reformen selbst in Frage gestellt. In vielen Fällen war schon in den letzten Monaten deutlich geworden, daß ich die Grundkonzeptionen der Sozialisten und der Christdemokraten immer weiter voneinander entfernten.

Wie sehr die beiden Parteien, die sich doch die Regierbarkeit des Landes und der Wirtschaft zur Aufgabe gestellt hatten, zuletzt in fast allen Fragen divergierten und damit die Entscheidungsprozesse noch zähflüssiger werden ließe, zeigt das Beispiel der geplanten Reform der Staatsbeteiligungen und des Staatsbeteiligungsministeriums. Während die Sozialisten mit dem bisherigen Staatsbeteiligungsminister Gianni de Michelis an der Spitze alles daransetzen, um Staat und Regierung noch mehr Macht zu verschaffen, waren die Christdemokraten zuletzt soweit, daß sie für die Abschaffung des Staatsbeteiligungsministeriums überhaupt eintraten.

Dieser Gegensatz kennzeichnete seit Monaten auch die Wirtschaftspolitik: Auf der einen Seite die Christdemokraten, die sich immer ausdrücklicher für eine Politik der Austerität und der Entbürokratisierung in den öffentlichen Bereichen einsetzen und auf der anderen Seite die Sozialisten, die auch in der Wirtschaftskrise weiter an ihrem Grundsatz der sozialen Gerechtigkeit festhielten und bis zuletzt eine „italienische Variante" Keenesianischer Politik suchten und forderten. Diese Auseinandersetzung ist nunmehr dem Wahlkampf und den Wahlurnen überlassen.

MITTELSTANDSPOLITIK / WELT-Gespräch mit Saar-Finanzminister Zeitel

„Die Abgabenlast der Unternehmen darf nicht noch weiter erhöht werden"

HANS-J. MAHNKE, Bonn

„Ohne stärkere Leistungsentfaltung des Mittelstandes gibt es keinen dauerhaften Aufschwung", dies erklärte der Bundesvorsitzende der Mittelstandsvereinigung der CDU/CSU, Prof. Gerhard Zeitel, in einem Interview mit der WELT vor der Jahrestagung seiner Organisation, die heute und morgen in Fellbach bei Stuttgart stattfindet. Zeitel fordert eine Strategie für den Mittelstand. Gegenwärtig werde sich noch zu sehr von Problem zu Problem gehangelt.

Nach Ansicht Zeitels, der auch Finanzminister des Saarlands ist, habe der Aufschwung in der Bundesrepublik begonnen, aber es werde ein langer und steiniger Weg bis zur Revitalisierung der deutschen Wirtschaft. Daher komme es entscheidend darauf an, das Vertrauen in der Wirtschaft nicht zu zerstören. Aus diesem Grund sollte die Abgabenlast nicht erhöht werden. Er verkenne zwar nicht die Probleme der Rentenversicherung. Eine Heraufsetzung der Beitragssätze, wie von der Bundesanstalt für Angestellte ins Spiel gebracht, lehnt Zeitel entschieden ab. Seiner Meinung nach sollte es bei der vorgesehenen Einbeziehung der Zusatzeinkommen in die Beitragspflicht bleiben.

Alles in allem geht der Minister davon aus, daß sich die Bundesregierung mit ihrer Wachstumsprognose, nach der in diesem Jahr das reale Bruttosozialprodukt um null und im nächsten Jahr um 2,5 bis drei Prozent zunehmen wird, „an der Obergrenze einer realistischen Schwankungsbreite" bewege. Das Hauptproblem sei derzeit die Beseitigung der Arbeitslosigkeit, vor allem der Jugendarbeitslosigkeit. Dabei gehe es nicht in erster Linie darum, die vorhandene Arbeit gleichmäßiger zu verteilen, sondern für neue Arbeitsplätze zu sorgen.

Dies sei letzlich nur durch ein höheres Wirtschaftswachstum in Verbindung mit einer höheren privaten Investitionstätigkeit zu schaffen. Um das Wachstum zu stärken, müßten weitere Investitionshemmnisse abgebaut und die Eigenkapitalbildung der Wirtschaft gestärkt werden. „Weitere Steuer- und Abgabenerhöhungen, die immer wieder als leichtes Heilmittel diskutiert würden, sind Gift für eine dauerhafte Wirtschaftsdynamik", erkärte der Mittelstandspolitiker.

Aus diesem Grunde sollte an das Thema Arbeitszeitverkürzung gegenwärtig „nur zögerlich" herangegangen werden. Wenn der Aufschwung einmal richtig in Fahrt gekommen sei, könne auch über dieses Thema gesprochen werden. Zur Zeit würde durch eine zusätzliche Kostenbelastung der Wirtschaft das angestrebte Ziel, die Arbeitslosigkeit abzubauen, nicht erreicht werden können.

Die Bundesrepublik könne sich eine „Ausbeutung der Solidargemeinschaft" nicht leisten. Es müßten „Fransen abgeschnitten werden". Daher müsse zum Beispiel bei der Lohnfortzahlung im Krankheitsfalle die Einführung eines Abschlages ernsthaft geprüft werden.

Zeitel wandte sich auch entschieden gegen einen überspitzten Fiskalismus, der die unerläßliche, dringlich gebotene Konsolidierung der öffentlichen Finanzen eher gefährdet als sicherstelle. Entschieden plädiert Zeitel für eine Privatisierung der bisher von den öffentlichen Händen wahrgenommenen Aufgaben. Dabei denkt er nicht nur an die immer wieder zitierten Fälle wie Gebäudereinigung und Wäschereien, sondern seiner Ansicht nach kann der Kostenanstieg im Gesundheitswesen und in der Wohnungswirtschaft nur gebremst werden, wenn es auch hier zu einer Verlagerung komme.

In der Vermögenspolitik müsse darauf geachtet werden („der Teufel steckt im Detail"), daß die Regelungen nicht zu Lasten des Mittelstandes gingen. Es müsse bei der Freiheit der Anlage durch den Arbeitnehmer und der Freiheit der Beteiligungsform des Arbeitgebers bleiben. Dies bedeute eine Absage an alle Ideen von Beteiligungsfonds.

Zeitel meldete Zweifel an, ob die ins Auge gefaßte Halbierung der Einheitswerte für die Vermögensteuer dem Mittelstand überhaupt etwas bringe. Denn mehr als 80 Prozent der erwarteten Steuersenkungen käme Unternehmen mit Einheitswerten von zehn Millionen Mark und mehr zugute. Er bleibe daher bei seiner Forderung einer steuerfreien Rücklage, um die Bildung von Eigentum zu fördern.

AGRARPREISE

Jetzt sollen Regierungschefs eine Lösung vorbereiten

WILHELM HADLER, Brüssel

Der Streit um die Agrarpreise stellt die Europäische Gemeinschaft auch in diesem Jahr wieder vor eine Bewährungsprobe. Nach dem erneuten Scheitern der Verhandlungen der Landwirtschaftsminister müßten die politischen Weichen jetzt in den kommenden Wochen von den Regierungschefs selbst neu gestellt werden.

Bis in den frühen Vormittag hinein hatten die Agrarminister gestern nach 16stündiger Sitzung vergeblich um einen Kompromiß über die Anhebung der Erzeugerpreise für die Marktordnungsproduktion gerungen, wobei sich als wichtigstes Element wiederum die deutsch-französischen Meinungsverschiedenheiten erwiesen. Auch andere Einzelfragen blieben ungeklärt. So verlangt Italien zusätzlich zu den Preissteigerungen nach wie vor eine Kreditilfe der Gemeinschaft in Höhe von 250 Millionen Ecu (rund 575 Millionen Mark). Dafür gibt es im EG-Budget vorerst keinen finanziellen Spielraum.

Nach ermüdenden Verhandlungen mußten die Fachminister erneut feststellen, daß der politische Graben noch zu breit ist, um die gegensätzlichen Auffassungen zu überbrücken. Dies gilt insbesondere, weil die nationalen Kabinette sowohl dem deutschen wie dem französischen Minister ausdrücklich ihre Rückendeckung für ihre Marschroute beim „Agrarmarathon" gegeben haben.

Bundesernährungsminister Ignaz Kiechle wurde in seinem Ziel bestärkt, den deutschen Bauern eine Preisaufbesserung von mindestens 2,5 Prozent (in nationaler Währung) zu bescheren. Dies wäre nur zu erreichen gewesen, wenn Bonn sich mit allen Folgen für die EG-Finanzen für eine höhere durchschnittliche Steigerung der Preise eingesetzt hätte, als die EG-Kommission für vertretbar hält.

Auch sein französischer Kollege Michel Rocard stand als „Neuling" im Ressort unter besonderem innenpolitischen Erfolgszwang. Er hat sich bisher mit höchster politischer Rückenstärkung als unnachgiebiger Verhandlungspartner in bezug auf die Senkung des deutschen Grenzausgleichs erwiesen.

Technische Manipulationen bei der Berechnung des Währungsausgleichs haben sich vorerst jedenfalls als unzureichend erwiesen, die Interessen auf einen gemeinsamen Nenner zu bringen. Auch nach diesen Korrekturen (durch eine Aktualisierung des Pfundkurses im Währungskorb der Ecu) verlangte Paris noch immer eine Senkung der deutschen Einfuhrabgaben und Ausfuhrerstattungen um drei Prozent. Bei einer durchschnittlichen Preiserhebung von 4,2 Prozent in Ecu hätte dies nach wie vor praktisch ein „Einfrieren" der deutschen Erzeugerpreise bedeutet. Ein Ergebnis, mit dem Kiechle nicht nach Hause kommen konnte.

Rocard sagte nach der Vertagung der Konferenz: „Diese Krise ist politischer und nicht technischer Art." Es werde intensiver Gespräche auf hoher Ebene bedürfen, um die Schwierigkeiten aus dem Wege zu räumen. Nächster Termin für die Agrarverhandlungen ist der 16. Mai.

AUF EIN WORT

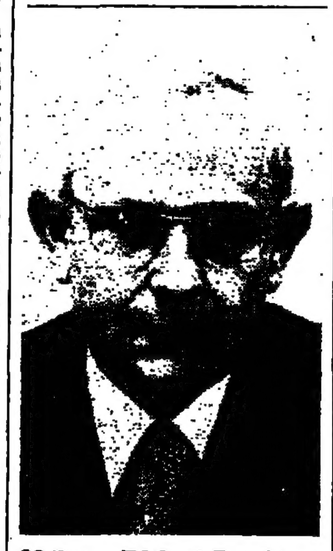

„Der Edelmetallmarkt hält die Signale aus dem Bereich der industriellen Aktivitäten noch für zu schwach, um eine nach oben gerichtete Preistendenz zu entwikkeln."

Herbert Hartmann, Vorstandsmitglied der Degussa AG

FOTO: DIE WELT

Geiger droht dem Gesetzgeber

cd. Frankfurt

Niemand sollte nutzlose Tränen über hohe Zinsspannen vergießen, drohte Sparkassenpräsident Geiger, wenn der Gesetzgeber den Sparkassen kein zusätzliches Eigenkapital durch Anerkennung der Gewährträger als Haftungszuschlag verschafft. Dann bliebe kein anderer Ausweg zur Eigenkapitalstärkung, sagte Geiger auf dem Sparkassentag, wo Bankenaufsichtspräsidentin Frau Bähre und Karl Otto Pöhl sowie Claus Köhler von der Bundesbank derartige Eigenkapitalsurrogate ablehnten, sich gleichzeitig aber bereit erklärten, die von den Sparkassen ersatzweise geforderte Abschaffung des Haftsummenzuschlags der Genossenschaftsbanken zu unterstützen.

FINANZPLANUNGSRAT

Ausgabenzuwachs auf drei Prozent im Jahr begrenzen

HANS-J. MAHNKE, Bonn

Der jährliche Zuwachs der öffentlichen Ausgaben soll in der mittelfristigen Finanzplanung auf eine Größenordnung von drei Prozent beschränkt und damit deutlich unter dem Wachstum des Bruttosozialprodukts bleiben. Darauf hat sich gestern der Finanzplanungsrat unter Leitung von Bundesfinanzminister Gerhard Stoltenberg verständigt, dem auch die Finanz- und Wirtschaftsminister der Länder, Vertreter der kommunalen Spitzenverbände und als Gast ein Repräsentant der Bundesbank angehören.

Dadurch solle die Haushaltskonsolidierung entsprechend der fortschreitenden wirtschaftlichen Belebung in den kommenden Jahren verstärkt vorangetrieben werden. Die Prognose des Bundeswirtschaftsministeriums, die dem Rat vorlag, geht für 1984 von einer Zunahme des nominalen Bruttosozialprodukts um sechs und des realen um 2,5 bis drei Prozent aus.

Im laufenden Jahr sollen die Ausgaben des Bundes um 2,8 Prozent auf 253,2 Milliarden Mark, die der Länder zusammen um 2,2 Prozent auf 221,25 Milliarden Mark steigen. Der Anteil der Nettokreditaufnahme erhöht sich beim Bund gegenüber dem Vorjahr von 15,2 auf 16,2 Prozent. Bei den Ländern zeichnet sich ein Anstieg von 10,6 auf 11,2 Prozent ab. Die Spannweite reicht dabei von 4,8 Prozent in Berlin bis 24,3 Prozent im Saarland.

Die Konsolidierung solle durch eine Begrenzung der Ausgabenentwicklung und nicht durch eine Erhöhung der gesamtwirtschaftlichen Abgaben und Steuerbelastung angestrebt werden. Die Maßnahmen müßten vor allem beim öffentlichen Dienst und Sozialtransfer, aber auch bei den Subventionen ansetzen.

STAHLINDUSTRIE

SPD dringt auf „ordnende Maßnahmen" der Regierung

HANS-J. MAHNKE, Bonn

Die deutsche Stahlindustrie drohe zu einem Dauersubventionsempfänger zu werden, falls die Bundesregierung weiterhin nicht bereit ist, ordnend in bestehende Strukturen einzugreifen. Diese Schlußfolgerung zog der SPD-Wirtschaftsexperte Wolfgang Roth aus dem Stahl-Hearing seiner Partei.

Das Ausbleiben von ordnenden Handlungen der Bundesregierung beschwöre unmittelbar die Gefahr herauf, daß durch die Fusion von Thyssen mit Krupp eine Universalhütte entsteht, die eindeutig den deutschen Markt beherrschen wird. Die übrigen Unternehmen würden, so Roth, mit großer Wahrscheinlichkeit ständig auf Subventionen angewiesen bleiben.

Das Hearing habe gezeigt, daß die Bundesregierung bisher nicht bereit ist, mehr Verantwortung zu übernehmen. Dies stehe in einem unverständlichen Widerspruch zur bekundeten Bereitschaft, bis zu drei Milliarden Mark an Subventionen bereitzustellen. Roth fordert die Bundesregierung auf, selbst ein gesamtwirtschaftlich vernünftiges Konzept zu erarbeiten, um zu einer beschäftigungspolitisch verantwortbaren wettbewerbspolitisch akzeptablen und regional ausgewogenen Neuordnung der deutschen Stahlindustrie zu kommen. Die SPD werde noch vor der Sommerpause ihr Konzept vorlegen.

Alle Teilnehmer des Hearings hätten darin übereingestimmt, daß eine Stahlpolitik scheitern müsse, wenn es nicht gelänge, in der Europäischen Gemeinschaft Preisdisziplin zu wahren, den Marktanteil am EG-Markt zu sichern und sämtliche Partner endlich auf die Einhaltung des Subventionskodex zu verpflichten. Nach den Einlassungen der Unternehmensvorstände erwartet Roth einen Beschäftigungsabbau von 20 000 bis 30 000.

WIRTSCHAFTS JOURNAL

Weniger Aufträge im Maschinen- und Anlagebau

Frankfurt (rtr) – Im März 1983 haben die Maschinen- und Anlagebauer preisbereinigt insgesamt um 13 Prozent weniger Aufträge erhalten als im gleichen Monat des Vorjahres. Wie der Verband Deutscher Maschinen- und Anlagenbau (VDMA) mitteilte, verzeichnete die Branche im März gegenüber dem Vorjahr einen Rückgang der Auftragseingänge aus dem Inland von zehn und aus dem Ausland von 16 Prozent. Im ersten Quartal sei die Auftragsquote insgesamt gegenüber dem ersten Quartal des Vorjahres um fünf Prozent gefallen. Während die Aufträge aus dem Inland in diesem Zeitraum um fünf Prozent zunahmen, habe sich die Zahl der Auslandsaufträge um zwölf Prozent verringert. Im Inlandsgeschäft sei der nach Auslaufen der Investitionszulage erwartete Rückgang des Geschäfts im März deutlich geringer als im Februar ausgefallen.

Opel-Anteil gesteigert

Rüsselsheim (DW.) – Mit 127 164 neuzugelassenen Personenwagen erzielte Opel im ersten Quartal 1983 in der Bundesrepublik einen Marktanteil von 19,4 Prozent (19,0 Prozent). Während der Pkw-Gesamtmarkt mit 656 013 Einheiten den Vorjahres-Vergleichszeitraum um 7,1 Prozent übertraf, konnte Opel seine Zulassungszahlen um 9,4 Prozent erhöhen. Der Opel-Export stieg von 130 989 Pkw im ersten Quartal 1982 auf 147 503 Einheiten in 1983.

Poitiers aufgehoben

Paris (dpa/VWD) – Die französische Regierung hat am Donnerstag die zentrale Zollabfertigung für Video-Rekorder in Poitiers in Westfrankreich aufgehoben. Die am 22. Oktober 1982 eingeführte Maßnahme, die Verzollung von Video-Geräten ausschließlich im „Nadelöhr" Poitiers vorzunehmen, hatte die Importe fast völlig gestoppt. In Poitiers lagern noch immer rund 200 000 Geräte und warten auf die Verzollung. Nach Angaben des Außenhandelsministeriums ist die Zollabfertigung jetzt wieder an allen Zollämtern in Frankreich möglich. Dies bedeutet jedoch nicht, daß die Importe in unbeschränkter Höhe frei sind. Wie aus dem Ministerium verlautete, erreichten die Franzosen in Gesprächen mit den japanischen Produzenten, daß 1983 zwischen 400 000 und 450 000 Apparate eingeführt werden. Ursprünglich waren von den Händlern für 1983 rund 900 000 verkaufte Geräte erwartet worden. 1982 waren es 650 000.

Japan: Handelsüberschuß

Tokio (dpa/VWD) – Japan hat im Ende März abgelaufenen Haushaltsjahr 1982/83 mit 9,2 Milliarden Dollar (22,4 Milliarden DM) seinen dritthöchsten Leistungsbilanzüberschuß der Nachkriegszeit erzielt. Der Handelsbilanzüberschuß verringerte sich nach jetzt veröffentlichten Zahlen dagegen im Vergleich zum Vorjahr leicht auf rund 20 Milliarden Dollar (48,6 Milliarden DM). Das unerwartet hohe Plus in der Leistungsbilanz resultiert nach Angaben des Finanzministeriums in Tokio aus dem Rückgang der Importe um 10,3 Prozent auf 116 Milliarden Dollar sowie aus einer Verbesserung der nach wie vor defizitären Bilanz im unsichtbaren Handel. Die japanische Ausfuhr verringerte sich um 9,1 Prozent auf insgesamt 136 Milliarden Dollar.

Bauern protestieren

Paris (J. Sch.) – Die französischen Bauern reagierten gestern mit heftigen Protesten auf den erfolglosen Abbruch der Luxemburger Verhandlungen über die Neufestsetzung der EG-Agrarpreise. Mehrere tausend Bauern versuchten die Grenze nach Luxemburg zu blokkieren. In Südfrankreich wurden 14 spanische Lkw ihrer Gemüseladungen entledigt. Insbesondere das Ausbleiben einer Einigung in der Grenzausgleichsfrage bezeichnete Landwirtschaftsminister Rocard als „schweren Schlag für Europa". In der französischen Öffentlichkeit macht man für das negative Ergebnis vor allem die Bundesregierung verantwortlich, die ihren Bauern dank des Grenzausgleichs zu ungerechtfertigten Exportsteigerungen verhelfen wollte.

Wochenausweis

	23. 4.	15. 4.	23. 3.
Netto-Währungsreserve (Mrd. DM)	73,0	75,2	84,9
Kredite an Banken	60,3	54,0	60,7
Wertpapiere	6,1	6,0	5,9
Bargeldumlauf	95,5	97,2	94,1
Einl. v. Banken	37,3	43,1	44,7
Einl. v. öffentl. Haushalten	10,6	3,6	12,4

ENTWICKLUNGSLÄNDER

Massive Forderungen an die Industriestaaten

H.-A. SIEBERT, Washington

Mit einem Bündel weitreichender, zum Teil unrealistischer Forderungen, haben die Entwicklungsländer die Industriestaaten konfrontiert. Dazu gehört sogar eine Reform des internationalen Währungs- und Finanzsystems. Verlangt wird eine größere Beteiligung der Dritten Welt am Entscheidungsprozeß, die Beseitigung der erratischen Wechselkursschwankungen und die Abkehr von nur wenigen Reservewährungen.

Die „Gruppe der 24" als Vertretung der Dritten Welt kritisierte auch die unzureichende Ausweitung der internationalen Liquidität, gemessen am Welthandelsvolumen, und die ungenügende Zunahme der Ressourcen der multilateralen Finanzsituationen. Außerdem plädieren die Entwicklungsländer für ein globales wirtschaftliches Erholungsprogramm.

Für Ende 1981 gibt die „Gruppe der 24" die Auslandsverschuldung der Entwicklungsländer mit 648 Milliarden Dollar und den jährlichen Schuldendienst mit 106 Milliarden Dollar an. 1982 erreichte ihr zusammengefaßtes Leistungsbilanzdefizit (ohne Ölexportstaaten) 90 Milliarden Dollar; wegen der gesunkenen Ölpreise soll es in diesem Jahr mit rund 25 Milliarden Dollar zu Buche schlagen.

Massiv setzen sich die Entwicklungsländer für ein Vorziehen der neunten Quotenerhöhung des IWF, für eine „ziemlich große" Zuteilung von Sonderziehungsrechten („Papiergold") in der vierten Basisperiode und für ein neues Kreditfenster des Fonds ein, das mittelfristige Kredite mit geringer Konditionalität gewährt. Wiederaufnehmen soll der IWF überdies die Goldverkäufe, wobei der Gewinn der Dritten Welt zukommen soll.

GROSSFEUERUNGSANLAGEN-VERORDNUNG / Kampf gegen das Waldsterben

Große Kontroverse im Bundesrat

EBERHARD NITSCHKE, Bonn

Auf der Tagesordnung des Bundesrates steht heute eine Umweltschutz-Diskussion über die „Großfeuerungsanlagen-Verordnung" der Bundesregierung, mit deren Hilfe das Waldsterben bekämpft werden soll. Während aber die vorgesehenen Maßnahmen Bayern und Baden-Württemberg noch verschärfen wollen, dringt das SPD-regierte Nordrhein-Westfalen auf eine Fülle von Ausnahmeregelungen.

Nachdem die Beratungen über die Verordnung in den Ausschüssen des Bundesrates außerordentlich kontroves verlaufen sind, hat die hessische Landesregierung unterstrichen, daß sich mit den vorgesehenen Regelungen vollauf zufrieden eigentlich nur der Wirtschaftsausschuß gezeigt hat, während der Agrar- und Innenausschuß eine grundlegende Überarbeitung der Verordnung mit Schwerpunkt im Bereich der Altanlagen von Kraftwerken verlangten.

Im einzelnen sehen die Empfehlungen dieser beiden Ausschüsse vor, daß bei den Altanlagen die absolute Umstellungsfrist auf Vollentschwefelung (400 Milligramm Schwefeldioxid auf einen Kuikmeter Abluft) von den auf zehn Jahre laut Regierungsentwurf vorgesehenen Jahren Frist auf sieben oder acht herabgesetzt werden. Die vollständige Rauchgasentschwefelung soll nicht erst bei den Großanlagen einsetzen (400 Megawatt Leistung), sondern auch schon bei den sogenannten Mittelanlagen. Dies würde bedeuten, daß über den bisherigen Rahmen der Verordnung hinaus weitere 500 Anlagen in der Bundesrepublik eine entsprechende Ausrüstung bekommen müßten.

Über die Kosten dafür ließen die Hessen am Vorabend der Bundesratssitzung in ihrer Landesvertretung dorthin bestellte Experten aussagen, daß eine Rauchgas-Entschwefelungsanlage für einen 70-Megawatt-Block in Kraftwerken rund 120 Millionen Mark kostet, dazu kämen noch 40 bis 50 Millionen Mark für den Bauteil und eventuellen Schallschutz. Die Auswirkungen auf die Stromkosten schätzen die Experten auf etwa zwei bis drei Pfennige für jede Kilowattstunde.

Nach den Vorstellungen der Landesregierung in Düsseldorf, sollen alle Braunkohlekraftwerke und Steinkohleanlagen, die sogenannte Ballastkohle oder niederflüchtige Kohle verfeuern, auch in Zukunft 650 Milligramm Schwefeldioxid auf jeden Kubikmeter Abluft emittieren dürfen. Das wäre dann etwa die Hälfte aller von der Regierungsverordnung überhaupt betroffenen Anlagen. Ministerpräsident Johannes Rau (SPD) argumentiert mit der Gefährdung weiterer Arbeitsplätze bei der Kohle und ihren Zuliefererbetrieben. Sein Gegner im Kabinett ist dabei Landwirtschaftsminister Hans Otto Bäumer, der äuerte, nach seiner Meinung dürfe die SPD-Politik des Vorranges für die heimische Kohle nicht zu Lasten des Umweltschutzes gehen.

Anzeige

Wir haben leckere Rezepte gegen gesalzene Tagungs-Preise.

Teure Tagungen sind jetzt passé, wenn Sie schon heute unser günstiges Tagungsangebot für 1984 kennenlernen. Mit allem Drum und Dran eines First-Class-Hotels. Frankfurt Plaza und Hamburg Plaza laden Sie ein. Übrigens, auch an Wochenenden läßt sich gut und vor allem noch preisgünstiger tagen. Und eventuell lassen Sie sich von Ihren Damen begleiten. Sprechen Sie mit Holger Bergold in Frankfurt 06 11/77 07 21 oder Peter Schuhr in Hamburg 040/35 10 35.

CP Hotels
Canadian Pacific Hotels

WELTBÖRSEN / Höchststand in London und Tokio

Von New York stimuliert

New York (DW.) – Wie schon in den beiden Wochen zuvor wartete die New Yorker Börse auch in den letzten fünf Börsentagen mit einem neuen historischen Höchststand auf. Mit 1209,46 übertraf der Dow-Jones-Index zum ersten Mal über die Marke von 1200 Punkten. Für die gesunde Verfassung des Marktes spricht, daß es nach einem neuen Höchststand immer wieder Gewinnmitnahmen gibt, denen aber dann wieder ein neuer Höchststand folgt. Auch nach dem jüngsten Hoch setzten wieder leichte Gewinnmitnahmen ein, die den Index aber nur unwesentlich auf 1208,40 Punkte drückten. Im Wochenverlauf legte der Index rund 18 Punkte zu. Ausgelöst wurde die jüngste Hausse vor allem von guten Quartalsergebnissen einiger Unternehmen, an der New Yorker Wall Street, fallende Zinsen in den USA, bessere Unternehmer-Ergebnisse als erwartet (erstes Quartal von ICI deutlich über dem zur gleichen Vorjahreszeit), sowie ein starkes Ausländer-Interesse haben die Kurse auf breiter Front nach oben getrieben.

Paris (J. Sch.) – Die Pariser Börse hat sich von dem starken Kurseinbruch wieder erholt, zu dem es am Dienstag nach Bekanntgabe des unerwartet schlechten Geschäftsabschlusses von Michelin (minus vier Milliarden Franc nach minus 0,3 für 1981) gekommen war. Der Abschlag auf die Michelin-Aktie (8,5 Prozent) drückte den Kursindex für französische Aktien um 1,8 Prozent. Inzwischen zogen die Kurse unter dem Eindruck der Wallstreet-Hausse wieder an. Dazu beigetragen hat auch die schwächere Haltung des Franc, die ausländische Investoren zu größeren Käufen französischer Aktien veranlaßte.

Tokio (dlt) – Im Sog der Hausse an der Wall Street und an anderen Börsenplätzen stiegen die Kurse auch in Tokio auf neue Rekordhöhen. Der Dow-Jones-Index verbesserte sich im Wochenvergleich um 93,5 Punkte auf 8636,6. Die Tagesumsätze lagen zwischen 410 und 581 Millionen Aktien. Die in- und ausländischen Anleger waren vom festeren Wechselkurs des Yen zum Dollar und vom sinkenden Zinsniveau ebenfalls ermutigt. Auch die Erwartungen einer allmählichen Konjunkturerholung hatten einen günstigen Einfluß.

London (fu) – Die Londoner Börse hat in der letzten Zeit einen Aufwärtstrend erlebt wie selten zuvor. Der Financial Times-Index für 30 führende Industriewerte, der im Verlauf des Mittwoch-Handels zum ersten Mal die Marke von 700 Punkten überschritten hatte, zum Börsenschluß jedoch leicht darunter lag, kletterte am gestrigen Donnerstag erneut über die psychologisch wichtige Marke und erreichte bis zum frühen Nachmittag 702,6 Punkte. Gründe für die starke Aufwärts-Entwicklung werden von Börsenhändlern vor allem mit der jüngsten Umfrage des britischen Industrieverbandes CBI in Verbindung gebracht, die einen Aufschwung aus der langanhaltenden Rezession in Großbritannien signalisiert. Aber auch die Entwicklung

Wohin tendieren die Weltbörsen? – Unter diesem Motto gibt die WELT jede Woche, in der Freitagsausgabe, einen Überblick über den Kurstrend an den wichtigsten internationalen Börsen.

Anzeige

Abonnieren Sie vielfältige Anregungen

Außer der tagesaktuellen Berichterstattung bringt die WELT ständig Sonderthemen und Beilagen: über Reise und Freizeit; über Literatur und Kunst; über Wissenschaft und Technik; über Karriere und Geldanlage. Am besten: Sie beziehen die WELT im Abonnement. Dann versäumen Sie keine dieser interessanten WELT-Veröffentlichungen.

DIE WELT

Hinweis für den neuen Abonnenten
Sie haben das Recht, Ihre Abonnements-Bestellung innerhalb von 7 Tagen (Absende-Datum genügt) schriftlich zu widerrufen bei: DIE WELT, Vertrieb, Postfach 30 58 30, 2000 Hamburg 36

An DIE WELT, Vertrieb, Postfach 30 58 30, 2000 Hamburg 36

Bestellschein

Bitte liefern Sie mir zum nächstmöglichen Termin bis auf weiteres die WELT. Der monatliche Bezugspreis beträgt DM 23,60 (Ausland 31,00). Luftpostversand auf Anfragen, anteilige Versand- und Zustellkosten sowie Mehrwertsteuer eingeschlossen

Name _____
Straße/Nr. _____
PLZ/Ort _____
Beruf _____
Telefon _____ Datum _____
Unterschrift _____ 01-129

Ich habe das Recht, diese Bestellung innerhalb von 7 Tagen (Absende-Datum genügt) schriftlich zu widerrufen bei: DIE WELT, Vertrieb, Postfach 30 58 30, 2000 Hamburg 36

Unterschrift _____

BBC / Belastungen aus dem Kernkraftgeschäft führen zu kräftigem Griff in die Rücklagen

Eingeplanter Zuwachs für 1983 schon „eingefahren"

JOACHIM WEBER, **Mannheim**

Als „nach wie vor gedämpft" stuft Herbert Gassert, Vorstandsvorsitzender der Brown, Boveri & Cie. AG (BBC), Mannheim, die Ertragslage seines Unternehmens ein. Insbesondere Belastungen aus dem Kernkraft-Geschäft haben dafür gesorgt, daß schon die Dividende für 1982 (unverändert 6 DM je 50-DM-Aktie auf 156 Mill. DM Grundkapital) nur nach einem kräftigen Griff in die Rücklagen gezahlt werden kann.

Bei einem Jahresüberschuß der AG von nur noch knapp 6 (20) Mill. DM müssen die Reserven um fast 13 Mill. DM zugunsten der Aktionäre abgebaut werden. Gassert sieht darin aber einen „einmaligen Vorgang", den er als gerecht gegenüber den Aktionären (56 Prozent Schweizer BBC-Konzern) und angesichts der Besserungstendenzen als vertretbar bezeichnet. Der Rückgang des Ergebnisses je Aktie (nach DVFA) um 48 Prozent auf 5,66 (10,83) DM zeigt sehr plastisch, wie tief die Ertragslöcher 1982 noch einmal ausfielen. Schon in den beiden Vorjahren war diese Kennziffer jeweils um runde 30 Prozent gesunken. Ohne den Verlust im Kernkraftwerksbau wäre im vergangenen Jahr freilich schon eine Verbesserung um 15 Prozent herausgekommen.

Nachdem man sich an dem Leichtwasser-Erstling Mülheim Kärlich, der bis Mitte 1986 im Auftrag des RWE fertiggestellt werden soll, so kräftig die Nase gestoßen hat – mit „mehreren hundert Millionen" Mark –, ist nun der rasche Rückzug aus diesem Bereich des Reaktorbaus vorgesehen: „Der Markt verspricht nur alle sieben Jahre einen Auftrag – das ist zu wenig, um die Technik zu erhalten", erklärt Gassert dazu. Festgehalten wird aber an der nach BBC-Einschätzung vielversprechenden Technik des Hochtemperatur-Reaktors, dessen Prototyp in Schmehausen (Kosten: 4 Mrd. DM) nach den jüngsten Bonner Beschlüssen weitergebaut werden kann. Im Bereich der Stromerzeugungsanlagen arbeiten etwa 7500 der 38 900 (38 800) Konzern-Beschäftigten.

Für das Jahr 1983 zeigt sich Gassert schon wieder einigermaßen optimistisch. Der Umsatz, im vergangenen Jahr bei 4,7 Mrd. DM stehengeblieben, soll um 5 bis 6 Prozent steigen. Dieser Zuwachs ist schon nahezu „eingefahren": Im ersten Quartal setzte BBC 1,1 Mrd. DM um, 27 Prozent mehr als in der gleichen Vorjahreszeit. Dieser Stoß war allerdings überwiegend bedingt durch die Abrechnung eines Großprojekts.

Aber auch der Auftragseingang entsprach mit einem Wachstum um 9 Prozent auf 1,3 Mrd. DM durchaus den Erwartungen. Auch hieran war ein größerer Anlagenauftrag beteiligt. Das Anlagengeschäft, das in den vergangenen Jahren gegenüber dem Serienmaterialbereich zurückgegangen war, nähert sich nun wieder seinem früheren Zweidrittel-Anteil am Gesamtvolumen.

Die Belebung der inländischen Investitionsgüter-Nachfrage, die Gassert für die zweite Jahreshälfte erwartet, wird zwar insgesamt die Auslastung der BBC-Werke verbessern, aber noch nicht das Ende der Kurzarbeit in einigen Serienmaterialfabriken bringen. Immerhin zeichnet sich auch hier eine gewisse Besserung ab: Nachdem im Februar noch 4200 Beschäftigte kurzgearbeitet hatten, waren es Ende März nur noch 1800.

Die Investitionen sollen 1983 auf dem Niveau des Vorjahrs gehalten werden. 1982 hat der Konzern 207 (238) Mill. DM in Sachanlagen investiert und 208 (185) Mill. DM darauf abgeschrieben.

BBC AG	1982	± %
Konzern-Umsatz (Mill. DM)	4 757	+ 0,9
dav. Ausland (%)	45 (48)	
Mitarbeiter	38 932	+ 0,4
Sachinvestitionen	207	–13
Brutto-Cash-flow [1]	236	–19,2
Netto-Gewinn [2]	17,7	–47,6
Netto-Umsatz-Rendite (%)	0,18 (0,32)	
Netto-Cash-flow	155	–21,6

[1] Jahresüberschuß + Veränd. d. ifr. Rückst. u. Sonderposten + Abschreibungen ± ao. Pos. + EEV-Steuern
[2] DVFA-Gewinn je Aktie: 5,66 (10,83) DM

SOTHEBY'S

Übernahmekampf wird härter

WILHELM FURLER, **London**

Der Kampf um das angesehene Auktionshaus Sotheby Parke Bernet verschärft sich zusehends. Die beiden New Yorker Millionäre Stephen Swid und Marshall Cogan, Inhaber der amerikanischen Teppichböden- und Möbelunternehmen General Felt Industries, haben über die hundertprozentige General-Felt-Tochter Knoll International inzwischen ihren Aktien-Anteil an Sotheby's durch Hinzukäufe in London von zunächst 14,2 auf 29,9 Prozent erhöht.

Dies ist genau die Marke, bis zu der dem City-Übernahme-Code zufolge Aktien im Rahmen eines Übernahme-Versuchs am Markt erworben werden können. Bevor die beiden amerikanischen „Kunst-Enthusiasten", wie sie sich selbst bezeichnen, weitere Sotheby's-Aktien hinzukaufen können, müssen sie den Ausgang ihres offiziellen Übernahme-Angebots abwarten. Es lautet über 520 Pence je Aktie, womit das Auktionshaus auf 60,6 Millionen Pfund oder umgerechnet 230 Millionen Mark bewertet wird.

Schlußtag für das Übernahme-Angebot ist der 4. Mai. Sotheby's Geschäftsleitung dagegen hat in einem an die Aktionäre gesandten Dokument zur Abwehr des Übernahme-Versuchs erklärt, daß das Angebot nicht vor dem 10. Mai schließen könne. Im übrigen beschwört das Management des Auktionshauses die Aktionäre, das Übernahme-Angebot auf keinen Fall zu akzeptieren.

Begründet wird diese Haltung damit, daß sich die finanzielle Lage des Hauses deutlich verbessert habe, daß das Kostenreduzierungsprogramm jetzt Früchte zu tragen beginne. Noch in diesem Jahr sei mit einer Rückkehr in die Gewinnzone zu rechnen. Würden die beiden Amerikaner die Kontrolle über Sotheby's gewinnen, dann wäre nicht nur die Zukunft des Auktionshauses selbst, sondern auch die des ganzen britischen Kunstmarktes gefährdet.

Vor allem mit dem letzten Argument versucht Sotheby's, den britischen Handelsminister zu einer Intervention zu bewegen und den Übernahme-Versuch durch die Monopol-Kommission überprüfen zu lassen.

Denkbar ist auch, daß ein britisches Unternehmen „britisch denkt" und ein besseres Übernahme-Angebot vorlegt. Immer häufiger fällt in diesem Zusammenhang der Name des großen Hotel- und Gastronomie-Konzerns Trusthouse Forte.

Kromschröder mit geringerem Ertrag

KLAUS WIGE, **Osnabrück**

Der ungünstige Konjunkturverlauf und dessen Auswirkungen auf wichtige Abnehmergruppen beeinträchtigte 1982 spürbar die Geschäftsentwicklung der Kromschröder AG in Osnabrück. Wie aus dem jetzt vorgelegten Geschäftsbericht hervorgeht, ging der Umsatz um 2 Prozent auf 66,6 Mill. DM zurück, während sich der Bilanzgewinn auf 0,8 (2,05) Mill. DM reduzierte. Die durch den nochmaligen Umsatzrückgang bedingte Ertragsverschlechterung zwinge zu einer Herabsetzung der Dividende.

Daher werde der Hauptversammlung am 15. Juni vorgeschlagen, die Dividende von 10 DM auf 4 DM je 50-DM-Aktie zu senken. Die beiden Produktbereiche Gaszähler (Umsatzrückgang 9 Prozent) und Sicherheitsgeräte (plus 6 Prozent) wurden 1982 von der insgesamt rückläufigen Entwicklung in unterschiedlichem Maße betroffen.

In den ersten beiden Monaten 1983 konnte ein Anstieg der Auftragseingänge festgestellt werden. Bei Kromschröder geht man nunmehr davon aus, daß 1983 mit einer geringen realen Umsatzsteigerung gerechnet werden kann. Hierzu soll auch das Exportgeschäft verstärkt beitragen.

BABCOCK-HV / Bittere Aktionärskritik an dem Ausfall der Dividende

Blick nach vorn mit viel Zuversicht

J. GEHLHOFF, **Oberhausen**

In nicht alltäglicher Mischung von Zerknirschung und Zuversicht präsentierte Vorstandsvorsitzender Hans L. Ewaldsen in der Hauptversammlung der Deutsche Babcock AG, Oberhausen, seinen enttäuschten Aktionären den nach 33 Jahren erstmals dividendenlosen Abschluß, den diese Führungsgesellschaft eines der größten deutschen Maschinen- und Anlagenbaukonzerne für 1981/82 (30. 9.) vorlegt. Mit dem gebotenen Freimut nannte Ewaldsen den Ergebniseinbruch, der nur durch Auflösung von 389 Mill. DM Rücklagen und damit starker Halbierung des Eigenkapitals auf 350 Mill. DM noch einen ausgeglichenen Abschluß ermöglichte, ein „Desaster". Beim Blick nach vorn jedoch sieht er den Konzern „in der Struktur gesund und zukunftssicher".

Zu letzterem sieht der Babcock-Chef auch nach dem Verlauf des ersten Halbjahres 1982/83 allen Anlaß. Weiterhin überdurchschnittlich im Vergleich zum deutschen Maschinen- und Anlagenbau steigerte der Konzern seinen Auftragseingang um 10,9 Prozent auf 3,64 Mrd. DM mit nur noch 47,1 (51,3) Prozent Auslandsanteil. Fast komplett wurde mit jetzt noch 29 231 (32 337) Beschäftigten bereits der für 1982/83 geplante Personalabbau geschafft.

Das volle Jahr soll nach der Prognose des Babcock-Chefs eine Gesamtleistung in Vorjahreshöhe von 7,5 Mrd. DM, einen abrechnungsbedingt um ein Drittel auf 8,5 Mrd. DM steigenden Umsatz und insbesondere wieder ein positives Ergebnis bringen, nachdem schon 1981/82 die meisten der 45 Babcock-Produktionsgesellschaften gute Gewinne erwirtschafteten.

Der Blick zurück jedoch, das lehrte nun auch die Diskussion mit den 1000 Aktionären, bleibt zornig und düster. Aus drei Großaufträgen, mit zusammen 1,4 Mrd. DM Auftragswert, die bis 1984/85 abgerechnet werden, entstand 1981/82 ein Verlust von rund 0,5 Mrd. DM, vornehmlich durch Aufstockung der hierfür zurückgestellten 620 (210) Mill. DM.

Wesentlich neue Details zu den 3 Verlustaufträgen erfuhren die Aktionäre nicht. Sie sparten nicht mit kritischen Vokabeln „völlig unverständlich, unglaublich" zu der Tatsache, daß 3 Projekte mit 1,4 Mrd. DM Auftragswert rund 800 Mill. DM Verluste brachten, wie der Rechtsanwalt Siemon ohne Widerspruch schätzte. Für seine Deutsche Schutzvereinigung für Wertpapierbesitz forderte er die Aktionäre auf, dem Vorstand, „dem Sachwalter unseres Eigentums, das schwer gelitten hat" als Zeichen der Unzufriedenheit die Entlastung zu verweigern und das beantragte genehmigte Kapital von 100 Mill. DM ein Jahr zurückzustellen, da nach seiner Einschätzung erst nach 2 Jahren wieder mit Dividendenreife zu rechnen sei.

Ein Scherbengericht für den Vorstand wurde die Abstimmung gleichwohl nicht. Er wurde mit 96,5 Prozent der Ja-Stimmen der vertretenen Stammaktionärs-Stimmen entlastet. Gegen das genehmigte Kapital stimmte auch bei den stimmrechtslosen Vorzugsaktien in besonderer Versammlung weniger als 1 Prozent des vertretenen Kapitals.

Udo K., 30, Speditionskaufmann, kann sich jetzt mühelos sein Wunschhaus mit Einliegerwohnung für 400.000 Mark kaufen.

Er finanziert die ihm fehlenden 320.000 Mark ausschließlich über eine Lebensversicherungshypothek und zahlt so nur noch 1.250,– DM monatlich.

Wie auch Sie sich für Ihr Haus die günstigste Finanzierung sichern, steht im neuen Capital. (In Europas größtem Wirtschaftsmagazin.)

Stark gesunkene Zinsen, niedrige Baupreise und neue steuerliche Starthilfen machen den Traum von den eigenen 4 Wänden plötzlich wieder erschwinglich. Erst recht, wenn man optimal finanziert.
Das neue Capital zeigt Ihnen, wie Sie durch neue, unkonventionelle Baufinanzierungen die monatliche Belastung bis zu 45% senken können, wann sich eine Bausparfinanzierung lohnt und wann eine Hypothek von der Bank, der Sparkasse oder einer Lebensversicherung besonders vorteilhaft ist.
Das neue Capital verrät Ihnen die neuen Vergünstigungen, die das Finanzamt jetzt für Bauherren bereithält. In einer neu entwickelten Steuertabelle können Sie Ihre individuelle Steuerersparnis sofort ablesen.
Das neue Capital berät Sie ganz individuell: Die neu entwickelte Computer-Aktion „Baufinanzierung" rechnet Ihnen auf die Mark genau Ihre günstigste Monatsbelastung aus. Teilnahmebogen im neuen Capital.
Ab sofort im Zeitschriftenhandel.

TRINKAUS & BURKHARDT / Ergebnis besser

Konzentration auf eigene Stärke

HARALD POSNY, **Düsseldorf**

Das Düsseldorfer Bankhaus Trinkaus & Burkhardt will sich künftig noch mehr auf Zielmärkte konzentrieren, in denen die „Stärken einer professionellen internationalen Privatbank besonders gefragt sind". Verwaltungsratsvorsitzender Herbert H. Jacobi nannte als wesentliche Stärken des fast ausschließlich auf das kurzfristige Kreditgeschäft spezialisierten Instituts qualifizierte Dienstleistungen wie Außenhandelsfinanzierung, Wertpapier- und Devisenhandel, Merchant Banking und umfassende Privatkundenbetreuung auch auf ausländischen Wertpapiermärkten.

Über das internationale Netz der britischen Midland-Gruppe als Hauptgesellschafterin (67 Prozent) stehe T & B auch deutschen Unternehmen weltweit und Tochtergesellschaften ausländischer Gesellschaften mit maßgeschneiderten Bankdienstleistungen zur Verfügung. Jacobi: „Die Konzentration unserer Ressourcen auf diejenigen Kunden, denen sie den größten Mehrwert bringen kann, ist für die Bank der Schlüssel zum langfristigen Erfolg."

Erfolg hatte das Institut freilich schon 1982, das der Sprecher der sechs persönlich haftenden Gesellschafter, Ernst W. Brutsche, als „eines der fetten Jahre" einstufte. Mit dem Nettoergebnisbeitrag des Kredit- und Einlagengeschäfts ist T & B bei einer Zinsspanne von rund 2 (2,1) Prozent ebenso zufrieden wie mit dem Brutto-Betriebsergebnis (Zins-, Provisionsüberschuß und Handelsergebnis), das um 24 (27) Prozent das Vorjahr übertraf. Dabei lag das Zinsergebnis nur auf Vorjahreshöhe und deckte diesmal den Verwaltungsaufwand nicht, während das Provisionsergebnis, mehr noch das Handelsergebnis, zum Plus beitrugen.

Die Beteiligungserträge fielen auf 1,1 (2,8) Mill. DM zurück. Trotz „traditionell konservativer" Risikovorsorge – bei einem Konzernkreditvolumen von 6 Mrd. DM werden 600 Mill. DM als Länderrisiken bezeichnet, aber nur 120 Mill. DM breit gestreut in „Risikoländern" gehortet – wurde die Ausschüttung an die Gesellschafter „deutlich erhöht". Für die aus ihrem Kreis ausgeschiedene Suez-Bank geht die Suche nach einem „aktiven Partner" weiter.

Trinkaus-Bank	1982	± %
Gelder von Banken (Mill. DM)	1728	+ 1,0
Gelder v. Kunden	1734	+ 3,5
Forder. an Banken	915	+ 3,4
Forder. an Kunden	1681	– 9,6
Kreditvolumen	3204	–
Bilanzsumme	3923	+ 1,2
Geschäftsvolumen	4242	+ 1,7
Konzern-Bilanzs.	5253	+ 4,7
Eigenkapital	187	–
in % d. Bil.-Summe	4,8	(4,9)
in % d. Verbindlk.	5,2	5,3
Liquide Mittel	1248	+ 41,0
in % d. Verbindlk.	35,4	(25,0)

VOLKSWAGEN / Hahn: Robuste Gesundheit – Strukturelle Begradigungsarbeiten gehen weiter

Auch 1983 wird nochmals ein schwieriges Jahr

D. SCHMIDT, **Wolfsburg**

Die Volkswagenwerk AG in Wolfsburg, deren Jahresabschluß 1982 Erinnerungen wachruft an die Krisenjahre 1974/75, steht erneut vor einem schwierigen Jahr. Zwar verweist VW-Vorstandschef Carl H. Hahn auf Belebungstendenzen im ersten Quartal 1983. In der Ertragsentwicklung indes werde sich dies vor allem wegen der weiterhin hohen Aufwendungen für „strukturelle Begradigungsarbeiten im Konzern" noch nicht niederschlagen. Dieser Aspekt habe zugleich eine wesentliche Rolle bei dem Vorschlag gespielt, die Dividende für 1982 ausfallen zu lassen. Frühestens 1984, so Hahn, könne mit einer Wende bei der Ertragsentwicklung gerechnet werden.

In den ersten drei Monaten 1983 hat der Konzern weltweit 546 000 Fahrzeuge ausgeliefert; das sind 1,5 Prozent weniger als in dem allerdings guten Vergleichszeitraum des Vorjahres. In der Bundesrepublik dagegen ergab sich mit 188 000 Wagen ein Plus von 1,5 Prozent. Dies sei vor allem auf die „ausgezeichnete Marktaufnahme des Audi 100" zurückzuführen. Angesichts der günstigen März-Zahlen rechnet Hahn für die inländischen Werke im zweiten Quartal mit einer guten Auslastung und einer Zunahme des Pkw-Marktanteils, der derzeit bei 27,5 (1982: 29) Prozent liegt.

Erneut positiv (+ 2 Prozent) entwickelte sich das Geschäft in dem für VW wichtigen westeuropäischen Ausland. Allerdings seien auf diesen Märkten negative Auswirkungen durch die Wechselkursveränderungen zu befürchten. In den USA hielt im ersten Quartal der Rückgang nach den schweren Einbrüchen 1982 weiter an (– 7,5 Prozent), während in Brasilien die Verkäufe um rund 8 Prozent zunahmen. Sorge bereite der mexikanische Markt. Obwohl der Marktanteil auf 45 Prozent stieg, verringerte sich der Absatz von VW um ein Drittel.

Entsprechend dieser Entwicklung erreichte der Konzernumsatz im ersten Quartal mit 9,6 Mrd. DM nicht ganz das Vorjahresniveau (10 Mrd. DM). In der AG wird bei gestiegenen Umsätzen ein leicht negatives Ergebnis ausgewiesen. Im Rahmen der „Begradigungsarbeiten" haben die bisherigen Sorgenkinder, die südamerikanischen Töchter, VW of America und Triumph-Adler, Priorität.

Vor allem in den USA sind die Schwierigkeiten noch längst nicht beendet. Hahn rechnet aber für 1983 mit deutlich geringeren Verlusten als 1982 (347 Mill. DM). Die Produktion in Westmoreland soll 90 000 „Rabbits" erreichen bei einem Gesamtabsatz von 250 000 Wagen.

Im Geschäftsjahr 1982 hat der VW-Konzern 2,12 (2,28) Millionen Fahrzeuge ausgeliefert, 9,2 Prozent weniger als im Vorjahr. Weniger drastisch, nämlich auf 37,4 (37,9) Mrd. DM, ging der Umsatz zurück. Der Auslandsanteil erreichte 67,9 (68,2) Prozent.

Die Ertragsentwicklung der AG, für die immerhin noch ein Überschuß von 33 (120,4) Mill. DM ausgewiesen wird, ist nach den Worten Hahns von den schwachen Verkäufen im Inland und den im zweiten Halbjahr stagnierenenden Exporten beeinflußt worden. Hinzu kamen „erhebliche Vorsorgen für Risiken" bei einigen Töchtern; allein Triumph-Adler erforderte erneut Forderungsverluste von 100 (250) Mill. DM.

Innerhalb des Konzerns weist VW einen Fehlbetrag von 300 Mill. DM aus, nachdem 1981 noch ein Überschuß von 136 Mill. DM zu Buche stand. Neben VW of America verzeichneten auch Mexiko (105,7 Mill. DM) und Caminhoes (125 Mill. DM) dreistellige Millionenverluste. Hahn gewinnt der ungünstigen Ertragsentwicklung letztlich – sozusagen in Umkehrung der wahren Lage – aber auch etwas Positives ab: Die finanzielle Kraft des Konzerns, so der VW-Chef, sei erfolgreich getestet worden.

Der geringere Cash-flow (3,45 nach 3,93 Mrd. DM) machte es allerdings erforderlich, 500 Mill. DM flüssige Mittel zur Deckung des Finanzbedarfs in Anspruch zu nehmen. Sie erreichen jetzt noch 4,2 Mrd. DM. Dennoch ist die Finanzkraft unverändert gut. Hahn verwies in diesem Zusammenhang auf die Zinsbilanz, die sich im Konzern nur unwesentlich verschlechtert habe.

VW-Konzern	1982	± %
Konzernumsatz (Mill. DM)	37 434	– 1,2
AG-Umsatz	27 028	+ 2,4
Produktion (in 1000 Stück	2 130	– 5,1
Absatz	2 120	– 7,0
davon Inland	672	– 8,8
Belegschaft (31. 12.)	239 116	– 3,2
Investitionen (Mill. DM)	4892	+ 0,8
Abschreibungen	3038	+ 3,6
Cash-flow	3452	– 12,0
Konzern-Jahresergebnis (Mill. DM)	– 300	i.V.+136
AG-Bilanzgewinn	38	– 69
AG-Gewinn pro Aktie (DM)	23,50	i.V.24,50
Dividende (in %)		– i.V.10

OSTASIEN

Deutsche Firmen zurückhaltend

JAN BRECH, **Hamburg**

Die deutsche Wirtschaft ist im Verhältnis zu ihrer weltweiten Bedeutung, ihrer Leistungsfähigkeit und ihrem guten Ruf in den Ländern Ostasiens unterrepräsentiert. Nach Meinung von Finanzfachleuten, so betont der Ostasiatische Verein in Hamburg, könnte die deutsche Wirtschaft stärker als bisher an der dynamischen Entwicklung dieser Region teilnehmen, wenn sie vorhandene psychologische Barrieren leichter überspränge.

Der Ostasiatische Verein räumt zwar ein, daß es Beispiele von unverschuldeten Fehlschlägen, bürokratischen Hemmnissen und Rechtsunsicherheiten gebe. Für diejenigen Unternehmer aber, die sich trotz aller Probleme angepaßt hätten, sei der Einstieg in die fernöstlichen Märkte erfolgreich gewesen. Die Produktionsstätten würden nicht nur für den heimischen Markt, sondern auch für die Bedienung anderer Überseemärkte genutzt.

Im vergangenen Jahr sind nach Angaben des Ostasiatischen Vereins die deutschen Direktinvestitionen in Ostasien um 9,3 Prozent auf 2,2 Mrd. DM gewachsen. Schwerpunkt blieben die Länder Japan, Singapur, Hongkong, Indien und Indonesien. Die relativ höchste Zuwachsrate erreichte Bangladesch. Vermutlich durch den Aufbau einer Entwicklungsgesellschaft erhöhten sich die Investitionen um 33,7 Prozent auf 12,3 Mill. DM. Ungebrochen ist auch der Zufluß deutschen Kapitals nach Hongkong. Trotz der Unsicherheiten über den Auslauf des Pachtvertrags steigen die Investitionen um fast 16 auf 316 Mill. DM.

Wesentlich stärker als die deutschen Investitionen hat sich das Kapitalengagement der fernöstlichen Länder in der Bundesrepublik ausgeweitet. Sie erhöhten sich um 15,6 Prozent auf 2,1 Mrd. DM. Davon hat Japan allein 1,9 Mrd. DM in der Bundesrepublik investiert. Es folgen Hongkong, Südkorea und Indien. Hauptgrund für das Engagement in Deutschland ist die Sicherung und der Ausbau von Vertriebswegen.

Weniger Bauaufträge aus dem Ausland

dpa/VWD, **Bonn**

Die enger gewordenen Finanzspielräume in den Staaten der Organisation erdölexportierender Länder (Opec) haben den Auslandsbau deutscher Bauunternehmen inzwischen erheblich vermindert. Deren Auftragseingang aus dem gesamten Ausland ging 1982 um rund 30 Prozent auf 8,3 Milliarden Mark zurück. Wie der Hauptverband der Deutschen Bauindustrie in Bonn weiter mitteilte, hätten die Opec-Länder an diesem Volumen nur noch einen Anteil von 5,9 Milliarden Mark nach 10,5 Milliarden Mark im Jahr zuvor. Erhebliche Zahlungsprobleme gebe es in Irak und in Nigeria, wo vielfach die Bauarbeiten hätten eingestellt oder unterbrochen werden müssen.

Dank der erweiterten Hermes-Bürgschaften der Bundesregierung – Irak verlangte die Kreditierung der Auftragssumme durch den Auftragnehmer – habe das Schlimmste verhindert werden können. Die deutschen Unternehmen müßten sich auch künftig auf eine erheblich geringere Bauleistung im Ausland einstellen. Dazu trügen auch die Konkurrenz ausländischer Baufirmen im Auftragsland bei.

KONKURSE

Konkurs eröffnet: Aachen: Witte & von der Heyden GmbH; **Bergheim:** Klaus Doetsch, Elektromeister, Kerpen; **Berlin-Charlottenburg:** Hans Beck, Kurt Zabinski; **Duisburg:** Jürgen Trappen, Kaufmann, Inh. d. Typosatz Trappen; **Husum:** Edith Wollesen geschiedene Wohlert geb. Barwa, Gastwirtin, St. Peter-Ording; **Köln:** Reinhold Esser, Motorradhändler; **Memmingen:** HSF Heizung, Spenglerei und Fassadenbau GmbH i. Liquidation, Rammingen; **Moers:** Nachl. d. Gerd Wolfgang Amadäus Klockenberg, Kaufmann; **Rottweil:** G. A. S. electronic GmbH u. Co. KG; **Wuppertal:** Schutte Beteiligungsges. mbH.

Vergleich beantragt: Aschaffenburg: black foot junge Mode GmbH.

NAMEN

Hans-Otto Thierbach, ehemaliges Vorstandsmitglied der Deutschen Bank AG, Frankfurt, wird heute 60 Jahre alt. Er ist vor allem als Berater für das internationale Geschäft tätig. Auch nimmt er eine Reihe von Aufsichtsratsmandaten und Sonderaufgaben für die Deutsche Bank AG wahr.

Dr. Chrysanth Marnet, Vorstandsmitglied der Stadtwerke Düsseldorf AG, Technischer Geschäftsführer der Arbeitsgemeinschaft Versuchsreaktor (AVR), Jülich, und Mitglied des Verwaltungsrats des Technischen Überwachungsvereins Rheinland e. V., wurde 60 Jahre.

DeTeWe zahlt wieder 16 Prozent

K. S. **Berlin**

Der Aufsichtsrat der DeTeWe AG, Berlin, hat auf seiner Sitzung in dieser Woche beschlossen, der Hauptversammlung auch für 1982 eine Dividende von 16 Prozent vorzuschlagen. Die unveränderte Dividende von 16 Prozent soll aber auf das um drei auf 30 Mill. DM erhöhte Aktienkapital gezahlt werden. Die Hauptversammlung findet am 23. Juni im Berliner Stammhaus der Gesellschaft statt.

Insgesamt blicke das Unternehmen auf ein erfolgreiches Geschäftsjahr zurück, erklärte der Aufsichtsrat. Der Umsatz sei um 60 Mill. auf 533 Mill. DM gestiegen.

FRANKREICH / Sanierungsplan verwässert

Tabakabgabe wird gestreckt

JOACHIM SCHAUFUSS, **Paris**

Nachdem die französische Regierung bereits die in ihrem „Austerity-Plan" vom 25. März angeordneten Deisenbeschränkungen für Auslandsreisen beträchtlich gelockert hatte, verfügte sie jetzt eine stufenweise Anwendung der von ihr zum Ausgleich des Sozialversicherungsdefizits beschlossenen Sonderabgabe auf Tabakwaren. Anstatt sie in voller Höhe von 25 Prozent ab 1. Juli zu erheben, soll sie auf 2½ Jahre mit Halbjahreszuschlägen von fünf Prozent verteilt werden.

Wichtigster Grund für diese Staffelung sind Rücksichten auf den Lebenshaltungskostenindex. Eine Erhöhung der Tabakpreise um 25 Prozent zur Jahresmitte hätte den Index um 0,4 Prozent belastet und damit das Ziel der Regierung, die Inflationsrate auf acht Prozent zu drücken, in Frage gestellt.

Außerdem wäre der Tabakverbrauch bei einer derartigen Schocktherapie nach amtlichen Schätzungen um etwa zehn Prozent zurückgegangen, was zu Steuerausfällen von zwei Milliarden Franc (760 Millionen Mark) geführt hätte. Andererseits aber bedeutet die Staffelung dieser Abgabe gegenüber dem ursprünglichen Projekt Einnahmeausfälle von 2,8 Milliarden Franc.

Die verminderte Kaufkraftabschöpfung bei den Rauchern wird allerdings global dadurch teilweise ausgeglichen, daß das Ende Mai fällig werdende zweite Drittel der diesjährigen Steuervorauszahlung um 15 Prozent zur (vorläufigen) Abdeckung der einprozentigen Abgabe auf alle steuerpflichtigen Einkommen erhöht wird.

KAMPFFMEYER / Partnersuche gescheitert

Gruppe beantragt Vergleich

JAN BRECH, **Hamburg**

Die Hamburger Kampffmeyer-Gruppe mit bedeutenden Engagements im Handel mit Getreide, Mehl und Futtermitteln sowie im Mühlen-Bereich, hat Vergleich beantragt. Betroffen sind die Firma E. Kampffmeyer, die das Handelsgeschäft betreibt, und die Kurt Kampffmeyer Mühlenvereinigung KG. Sie fungiert als geschäftsführende Holding für die Untergesellschaften Kampffmeyer Mühlen GmbH, Vereinigte Kunstmühlen Landshut-Rosenheim AG und die Aurora Vertriebs-GmbH (Vertrieb von Markenartikeln).

In einer Mitteilung des Hauses Kampffmeyer heißt es, daß diese Beteiligungs-Gesellschaften vom Vergleichsantrag nicht betroffen seien. Im übrigen werde der Geschäftsbetrieb der gesamten Gruppe in vollem Umfang unter der Aufsicht des vorläufigen Vergleichsverwalters RA J. Brandenburg fortgeführt.

Unter der Federführung der Deutschen Bank wird zurzeit intensiv über die weitere Zukunft des größten deutschen Müllerei-Konzerns beraten. Die Gruppe ist in akute Zahlungsschwierigkeiten geraten, nachdem am Mittwoch die seit Wochen laufenden Verhandlungen mit einem nicht genannten kanadischen Konzern über eine Mehrheitsbeteiligung an der Obergesellschaft E. Kampffmeyer gescheitert waren. Dem Vernehmen nach sollte der neue Partner mehr als 50 Mill. DM in die E. Kampffmeyer einbringen.

Alleiniger Inhaber der Firma E. Kampffmeyer, die 1981 rund 5,1 Mill. t handelte und 2,5 Mrd. DM umsetzte, ist Kurt Kampffmeyer. Kampffmeyer ist mit 63,5 Prozent gleichzeitig Komplementär bei der Mühlenvereinigung KG, deren Mühlen mit einer Verarbeitung von 1,2 Mill. t und einem Umsatz von rund 900 Mill. DM zu gut 20 Prozent an der deutschen Gesamtvermahlung beteiligt sind. Am Kapital der Mühlenvereinigung von 48,9 Mill. DM hält die Berliner Bank 24,9 Prozent.

Über das Ausmaß der finanziellen Schwierigkeiten bei Kampffmeyer gibt es nur Vermutungen. In der Branche bekannt ist seit längerem, daß die Gruppe in beiden Bereichen Probleme hatte. Im Handel waren vor allem hohe Verluste beim Import von Drittlandsware entstanden. Im Mühlenbereich mußten in den vergangenen Jahren erhebliche Aufwendungen für Anpassungsmaßnahmen verkraftet werden. Neben Marktproblemen soll die Gruppe in jüngster Vergangenheit eine nicht immer glückliche Hand bei Unternehmensentscheidungen gehabt haben.

Zu den Gläubigern gehören dem Vernehmen nach 20 bis 30 Banken. Die Höhe der Forderungen wird vorsichtig auf mehr als 100 Mill. DM geschätzt.

Shell-Schweden vor Steuergericht

R. GATERMANN, **Stockholm**

Die schwedische Shell-Tochter muß sich als erste Erdölgesellschaft in Schweden vor einem Steuergericht gegen den vom Finanzamt erhobenen Vorwurf verteidigen, durch an andere Konzerngesellschaften gezahlte „ungerechtfertigt hohe" Erdöl- und Frachtpreise dem schwedischen Fiskus umgerechnet rund 30 Millionen Mark unterschlagen zu haben.

Schon Anfang der siebziger Jahre war Shell in den Verdacht geraten, durch überhöhte Preise den Gewinn der schwedischen Tochter gedrückt zu haben; das Preis- und Kartellamt fand seinerzeit jedoch keine für eine Anklage ausreichende Beweise. Nun behaupten die Experten des Reichssteueramtes nach zweijähriger Untersuchung, Shell-Schweden habe in den Jahren 1977–1982 für den Rohöleinkauf 14 Millionen und für den Transport 45 Millionen Mark zuviel gezahlt. Der „Überpreis" für Rohöl machte allerdings nur 0,1–0,2 Prozent aus und dies begründet Shell damit, auf diesem Weg die längerfristige Versorgung gesichert zu haben. Sie verweist darauf, daß die staatliche schwedische Erdölgesellschaft Svenska Petroleum zur gleichen Zeit bis zu zehn Prozent über dem Weltmarktpreis gezahlt habe. Auch bei der Berechnung der Frachtraten lehnt sie den ausschließlichen Vergleich der Shell- mit den Weltmarktraten ab.

PEGULAN / Schmerz über Halbierung der Dividende ist „erträglich"

Wieder Schwung im Gesamtgeschäft

INGE ADHAM, **Frankfurt**

Nach einem „Jahr des Atemholens" sieht Vorstandsvorsitzender Dieter H. Vogel die Pegulan AG, Frankenthal, wieder in „bester Kondition". Seit dem letzten Quartal des vergangenen Jahres ist erneut Schwung im Geschäft des Bodenbelag-, Folien- und Formteileherstellers; im ersten Quartal dieses Jahres liegt der Konzernumsatz um 11 Prozent über den Zahlen der ersten drei Monate 1982.

Vor diesem Hintergrund bezeichnete Vogel den Schmerz über die Dividendenhalbierung für 1982 auf 4 DM für Stamm- und 4,50 DM je Aktie für Vorzugsaktien als „erträglich". Gleichzeitig stellte er für dieses Jahr eine „sicher bessere" Dividende in Aussicht. Bei der straff geführten Gruppe schlage die von ihm erwartete „deutliche Umsatzausweitung" voll auf den Ertrag durch.

Die Zuversicht dokumentiert sich auch in der Bereitschaft für neue Zukäufe. Wachsen will Pegulan (mehrheitlich bei der deutschen BAT-Holding Interversa) in den jetzt behaupteten Bereichen, wobei die Internationalierung vor allem im europäischen Sektor weitergetrieben werden soll.

Als „strategisches Ziel" nannte Vogel einen Auslandsanteil von 50 Prozent. Dem sei man, ebenso wie der Verringerung der Abhängigkeit von Fußbodenbelägen, auch im vergangenen Jahr nähergekommen.

Für 1982 weist die Gruppe einen um 10 Prozent auf 816,1 Mill. DM gestiegenen Umsatz aus. Ohne die erstmals konsolidierten Gruppen Ceramiche Ricchetti und Schoeller GmbH, Göttingen, sank der Umsatz bei stagnierendem Absatz um 2 Prozent. Die Auslandsquote stieg auf 36,7 (33,6) Prozent oder knapp 300 Mill. DM. In der AG blieb der Umsatz mit 444,2 Mill. DM um 6,7 Prozent unter dem Vorjahreswert, die abgesetzte Menge fiel um 3,6 Prozent.

Dies ist Folge der Verschiebung zu Produkten mit niedrigeren Durchschnittserlösen, vor allem bei Fußbodenbelägen, mit denen Pegulan, dem Markt folgend, 5,8 Prozent weniger umsetzte als im Jahr zuvor. Vom Konzernumsatz entfallen jetzt noch 51,9 (60,6) Prozent auf Fußbodenbeläge, 10,7 (5) Prozent tragen keramische Fliesen bei, Folie 11,6 (12,5) Prozent, Formteile (für die Autoindustrie) 23,4 (19,4/ Prozent.

Das laufende Ergebnis (vor Steuern und Zinsen) verringerte sich nach Angaben Vogels um 7 Prozent. Investiert wurden 48,2 Mill. DM und damit in der Höhe der stark gestiegenen Abschreibungen, die im Vorjahr 35,1 Mill. DM ausmachten. In diesem Jahr sind rund 55 Mill. DM Investitionen vorgesehen. Per Cash-flow blieb nach Vogel mit 50 (51) Mill. DM nahezu unverändert.

Am deutlichsten zeigt der Rückgang des Gewinns pro Aktie (nach DVFA) auf 8,50 (12,10) DM die mit der starken Ausweitung des Konzernvermögens von 495 auf 612 Mill. DM eingetretene Verschlechterung der Performance. Nach „innerer Stärkung", die Vogel auf rund 10 Mill. DM beziffert, zeigt die AG 8,58 (9,74) Mill. DM Jahresüberschuß, aus dem 2,75 (0,48) Mill. DM in die freie Rücklage fließen.

Entwicklung eines
RENDITDEKA-Auszahl-Plans
Anlagebetrag: DM 48.000,–
mtl. Auszahlungen: DM 280,–
Zeitraum: 31. 12. 1972 bis 31. 12. 1982 (10 Jahre)

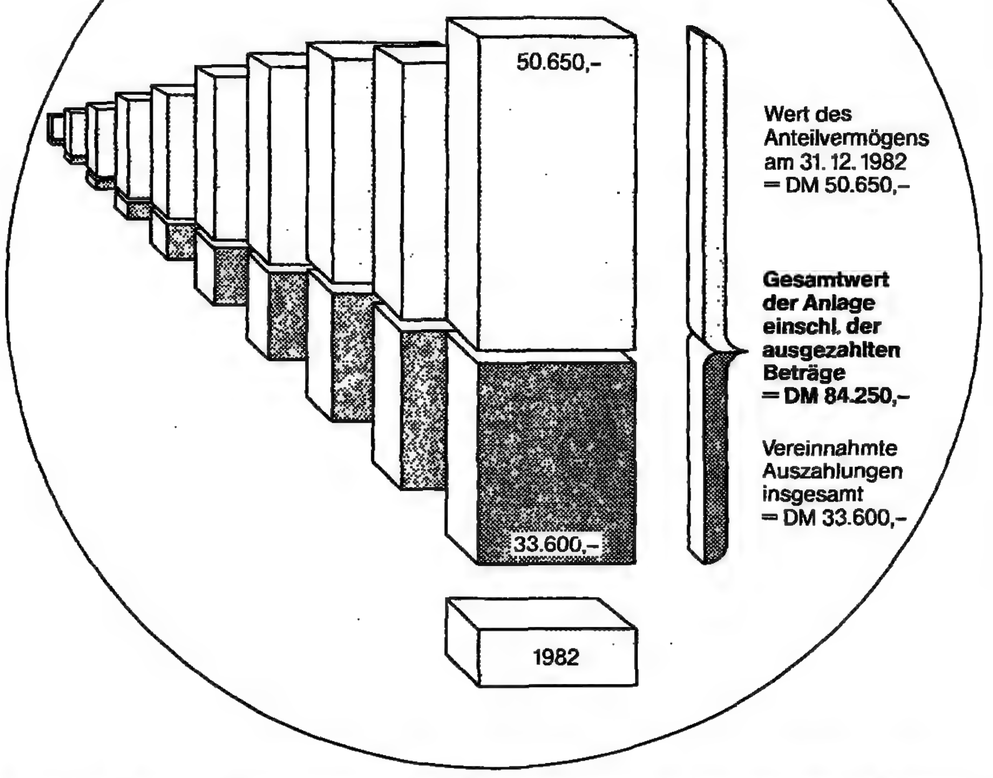

Ist Ihre Zukunfts-Vorsorge ausreichend?
Mit dem DEKA-/DESPA-Auszahl-Plan sichern Sie sich zusätzlich ab.
Für alle Fälle.

Können Sie Ihren heutigen Lebensstandard auch später noch aufrecht erhalten? Oder werden Sie sich einschränken müssen?

Beugen Sie dem vor. Fangen Sie rechtzeitig mit der notwendigen Vorsorge an. Mit einem DEKA-/DESPA-Auszahl-Plan der Sparkassenfonds, aus dem Sie später ein „Zweites Einkommen" beziehen. Denn wenn Sie einmal genügend Zeit haben, sich etwas zu leisten, dann sollten Sie dafür auch genügend Geld haben.

Sprechen Sie den Geldberater bei der Sparkasse auf den „Leitfaden für die Zukunftsvorsorge" von DEKA/DESPA an. Und auf den „Vorsorge-Rechner", der Ihnen auf einen Blick sagt, wie hoch Ihr „Zweites Einkommen" sein kann.

Wenn's um Investment geht – Sparkassenfonds

Sonderbewegungen bei den Aktien

Gewinnmitnahmen sorgten für uneinheitliche Tendenz

DW. – Nach der zum Teil stürmischen Aufwärtsbewegung an der Mittwochbörse wurde der Aktienhandel am Donnerstag teilweise durch Gewinnmitnahmen des Berufshandels geprägt. Neunenswerte Rückschläge blieben aber überall aus, weil auf der ermäßigten Basis sofort die Anlagebereitschaft auflebte. Im Mittelpunkt standen weiterhin die Siemens-Aktien, die mit 363 DM (plus 5 DM) einen neuen absoluten Höchststand erreicht haben. Im Übrigen scheint sich das Interesse von den während der Vortage stärker gestiegenen Bank- und Autoaktien zurück zu den Titeln der Großchemie zu verlagern, deren Kurse sich jedoch nur wenig befestigen konnten.

Auf der Suche nach angeblich zurückgebliebenen Papieren sucht der Berufshandel zunehmend auch im Bereich der Maschinenbauaktien fündig zu werden. So setzten Schiess den Anstieg um 10 weitere DM auf 149 DM fort. MAN-Stämme wurden um 9 DM heraufgesetzt. Sehr fest auch BBC mit 198 DM (plus 11 DM); ein Papier, das im Schlepptau von Siemens zu liegen scheint. Weiterhin fest Allianz Versicherung mit 650 DM (plus 5 DM). VW-Aktien wurden weiterhin lebhaft gehandelt, aber in der Aufwärtsentwicklung durch zunehmende Glattstellungen gebremst.

Düsseldorf: Nach uneinheitlichem Verlauf überwogen kleinere Kursverluste. So schlossen Pongs u. Zahn mit 180 DM (plus 15 DM) und Keramag mit 165 DM (minus 2 DM). Hoffmanns Stärke gaben um 5 DM auf 210 DM nach. Stahl Bochum verloren 7 DM auf 283 DM. Kochs Adler verbesserten sich um 6 DM auf 279 DM. Bei den Versicherungen erhöhten Colonia um 10 DM und Nordstern ebenfalls um 10 DM.

Frankfurt: Das Geschäft am Aktienmarkt hat sich am Donnerstag beruhigt. Schiess stiegen bei erneuter Plusankündigung um 10 DM auf 150 DM. Mauser bei Doppelplus auf 140 DM, Lahmeyer auf 379 DM (plus 19 DM), Deutsche Hypothekenbank Bremen 509 DM (plus 24 DM), Effektenbank 343 DM (plus 8 DM) und Colonia Versicherung 265 DM (plus 12 DM).

Hamburg: Im Regionalbereich verzeichneten Flensburger Schiffbau einen weiteren Gewinn von 11 DM. Von Versorgungswerten legten HEW und NWK Vorzüge je 0,50 DM zu. Conti Gummi stiegen um 1,50 DM auf 93,50 DM. Phoenix Gummi um 2 DM auf 116 DM. Reicheit wurde mit 89,90 (plus 1,90 DM) gehandelt. Beiersdorf lagen fest bei 338,50 (plus 4,50).

Berlin: Hütte Kayser zogen um 13 DM, Siemens um 6 DM, Dt. Hypobank Berlin, Herlitz Stämme und Kempinski um je 5 DM an. Tempelhofer Feld wurden um 5 DM höher taxiert. HEP-Bank erholten sich um 4,50 DM. Berthold schwächten sich um 9,50 DM ab.

München: Agrob Vorzüge verminderten um 2,50 DM auf 348 DM und Flachglas um 5 DM auf 339 DM. Deckel AG erhöhten um 2,50 DM auf 114 DM und Dywidag gaben um 2,50 DM auf 281,50 DM nach. Gehe AG stockten um 6 DM auf 207 DM auf und Leonische Draht schlossen mit 323 DM (plus 2 DM). Zahnräder Renk verbesserten sich um 1 DM auf 321 DM.

Nachbörse: behauptet

Fortlaufende Notierungen und Umsätze

Düsseldorf

	28. 4.	27. 4.	Stücke
AEG	43,8-5,3-4-4,5	64,5G	445812
BALF	148,8-9,5-8,7-9	149.	31984
Bayer	140-0,8-0,2-0,2	141,2	530574
Bayer. Hypo	515-6	517G	1491
Bayer. Vbk.	369-70-66,5-7,5	371G	5897
BMW	345-3-0,5-1G	343,5	9205
Commerzb.	180-1,7-80-80G	180,5	26089
Conti Gummi	91,7-3,3-2-3,3G	91,8	86494
Deimler	540-38-7-7,5	548G	4612
Dt. Bank	347-7,5-4-4,5	347,5	14737
Dresdner Bk.	194,7-4,9-6-6	197	20095
DUB	256,5-8-7-7G	257G	1019
GHH	169-70-69,5-70,5	169,8	5244
Harpener*	272-3-69-72	274	19512
Hoechst	149,5-50-49-9,5G	147,2	45694
Hoesch	55,5-6-5,2-5	54,5	47018
Holzmann	545-40G	549G	344
Horten	156-7-6,5-4,5G	156,5G	10773
Kali + Salz	171-2-0,5-1,5G	170G	9020
Kaufhof	279,5-9-8,5-9	279G	10287
Kaufhof	245-5-5,5	247G	9026
KHD	250-1,5-50-50G	249G	2519
Klöckner-W.*	44-5,5G	46G	4416
Linde	386-5-2-1	387G	4446
Lufthansa St.	114-5-5G	115G	919
Lufthansa VA	114,5-5-4-3,5G	115G	3166
Mannesmann*	174-8-7-7G	177	45562
MAN	174-4G	174vB	576
Mercedes-H.	480-79-8-6,5	482	1381
Metallges.	245-5-3-3G	249G	402
Preussag*	268-6	269,5G	3845
RWE St.	184,5-7-6-5,5G	188G	7821
RWE VA	183-4-2,5-2	187G	14774
Rütgers	59YG	60	75
Schering	373-3,5-1,5-1G	372G	3435
Siemens	360,5-3,5-60-62G	357,5G	39478
Thyssen	85-5,2-1,5-1,5G	84,5	34345
Veba	148,8-8,5-7,5-8	149G	16295
VEW	135,5-5,5G	136G	18168
VW	189,5-90,5-89-8,5	190,5	35613
Philips**	40,6-0,5-0,6-0,5	40,5	47051
Royal D.**	105,5-3,5-2,5-3,2	104	22507
Unilever**	191-1,5	192,8	835

Frankfurt

	28. 4.	27. 4.	Stücke
AEG	43,9-4,9-4,4,1	45	113822
BALF	149-9,8-8,8	148,9	25807
Bayer	140,5-1,2-40-0,3	140,7	44270
Bayer. Hypo	317-6,5-6-5,9	317,5	8301
Bayer. Vbk.	368-9-6,5-6,5G	370,5G	15726
BMW	342-3,5-1-2	343	57353
Commerzb.	180-1,5-0,5-0,3	181	72477
Conti Gummi	92,5-3,4-2,2,7	91,7	26354
Daimler	537-40-37,5-8	541,5	12035
Dt. Bank	346,9-7-4-4,9	347	54182
Dresdner Bk.	196,7-4,9-6-6	197	51218
DUB	257-5-7	256,5	510
GHH	168,5-9,5-9bG-70	169,5G	9180
Harpener*	271-2-69-9	271	26453
Hoechst	149-50,4-48,8-9,8	149,5	77645
Hoesch	54,5-6-5,2-5,5	54,5	46525
Holzmann	544	543	200
Horten	158-4,5-6bG-6,5	157G	7653
Kali + Salz	171,8-2,8-1,5-3	171,5	9545
Kaufhof	276-8-7-8,8	277	2575
Kaufhof	266-4-3,5	264G	4146
KHD	251,5-1,5-1-0,8	251,7	68527
Klöckner-W.*	44,5-4,5-4,7-4,4	46,2	17167
Linde	387-7,5-1-2	386	7767
Lufthansa St.	115-5,5-5,4	114,5	2572
Lufthansa VA	113,1-4-3,5-4,5	115	12091
Mannesmann*	177-8,7-8-4,6	177	74788
MAN	175-4,5-3,5-3,5	174	3424
Mercedes-H.	478-9-8,5-7,5	480,5G	22260
Metallges.	240-4-2-5	245bG	622
Preussag*	268-6-4-4,5	269	8729
RWE St.	184-4,5-5,5	185	17734
RWE VA	183,5-3,1-1,2	185,5	14014
Rütgers	400-398	389,5	1478
Schering	370,5-1-0,5	373	9929
Siemens	360-3-0,5-1,5	362	91115
Thyssen	84,5-4,5-4,1-4,5	86,2	162211
Veba	147-8,5-7,5-7,8G	149	25712
VEW	136,8-4	137	1310
VW	191,4-0,5-89,5-9	191,2	110144
Philips**	40,6-0,5-0,4-0,6	40,4exD	50883
Royal D.**	105,2-3-3,2	102	31948
Unilever**	190,5-90	192	950

Hamburg

	28. 4.	27. 4.	Stücke
Aktien	44,8-6-4,8-5bB	45,3	9690
Alsen	149-5,5-9,5-9,3	149	17115
Beiersdorf	140,5-40-1,5-40,7	140,5	15282
Bergmann	316-4	318	512
Conti Gummi	369-70-68-7	372	1756
Daimler	341-2-2	343,5	1781
Deutsche Bank	179,5-80-80,5	180	30509
Dyckerhoff	92,3-2-3,5-3	92	18789
Elbe	935-9-9	943	921
Feldmühle	344,5-5-3-6	346	9209
Hamb. Gas	195,5-6,5-5-5,5	196,5	17315
Hapag-Lloyd	257-5-8-6	257,5bG	100
Harpener	170-0,5-70-0,8	170,5	4199
Hoechst	272-1-1-70	276	6561
Holsten-Br.	148,5-50-50-50	149,5	14600
Horten	54,5-6,8-6-5,5	54,5	10011
Kali + Salz	172	172	200
Karstadt	157-8	157	948
Kaufhof	171,5	171	866
Kaufhof	279-7	283	2418
Klöckner-W.*	265-7-4-3b	265	787
Linde	251,5-1-50,5	251,5	1980
Lufthansa St.	44-5	46	1953
Lufthansa VA	114	115	185
Mannesmann*	174-4,5-7,5-7,5	177	18771
Metallges.	120	120	2533
Nordd. Affinerie	245G-6-5-6	245	100
Nordd. Hütte	269-9-8-8bG	270	3314
Nordd. Lloyd	187-7-4-4	188,5	1770
Norddeutsche	185-5-3-3	186	1490
Preussag*	269-8-7-8	269	1990
Reemtsma	395G-5-85-86bG	385bG	14
Rheinelektra	374-2-0	374,8	527
Salzdetfurth	359-60-3-1,5	358	18816
Schering	65,5-5-4,4-4,7	65,5G	5229
Siemens	359-60-8-7,5	359	4709
Thyssen	136	137	2105
Veba	149-1-88-89	149	14664
Vereins-Westb.	195,5-99,5-90,5-89	195bG	1828bG
Volkswagen	191-0,5	190,1	191
Warburg	169,5	169,5	4199
Wella	278-1-70	276bG	1428
Westdeutsche	149-50,5-49-0,2	149,5	21105
Wintershall	345-5-5-5,5	345	1873

München

	28. 4.	27. 4.	Stücke
Allianz Vers.	655	650	(1827)
BBC	200,5	198	(19799)
BHF	98-8	98	(10581)
Degussa	155-12	154	(14502)
DLW	56-7	57	(5733)
Conti Gummi	93-4	93	(9910)
IWAK	40-11	40	(27424)
Kaufhof	279	279	(2877)
Linde	135-4	135	(12897)
Mannesmann*	176-8	177	(14428)
Metallges.	120	120	(2533)
Nordd. Hütte	269-9-8-8bG	270	(3314)
Nordd. Lloyd	187-7-4-4	188,5	(1770)
Norddeutsche	185-5-3-3	186	(1490)
Preussag*	269-8-7-8	269	(3314)
Reemtsma	395G-5-85-86bG	385bG	(14)
Rheinelektra	374-2-0	374,8	(527)
Schering	373-2-0	375	(3317)
Siemens	359-60-8-7,5	358	(18816)
Thyssen	85,5-5,5-4-4	85,7	(5229)
Veba	149-1-88-89	149	(4709)
Volkswagen	191-0,5	190,5	(14664)
Vereins-Westb.	195,5-99,5-90,5-89	195bG	(1828bG)
Wella	278-1-70	276bG	(1428)
Westdeutsche	149-50,5-49-0,2	149,5	(21105)
Wintershall	345-5-5-5,5	345	(1873)

Aktien-Umsätze

Düsseldorf		
Philips Komm.	1122	(2767)
Hambomer	1428	(4845)
Dt. Babcock	1921	(4426)
dgl. Vz.	1312	(3570)
Bayer. Hypo	1618	(11380)
Grohe	3952	(4971)
Goldschm.	1953	(2115)
Salamander	786	(1308)
Alno**	4020	(3390)
Babcock**	31	(74)
Frankfurt		
Allianz Vers.	7258	(1827)
BBC	22453	(19799)
BHF	9848	(10581)
Degussa	15512	(14502)
DLW	5607	(5733)
Contigas	2904	(9910)
IWAK	40711	(27424)
Philips Komm.	2139	(6767)
Varta	1354	(1289)
BHF**	9044	(4428)
Hamburg		
Beiersdorf	5745	(2826)
Bekula	410	(585)
Dr. Vollkan	1090	(1005)
Happag	2815	(1615)
HEW	1360	(1806)
Hoesch	120	(670)
NWK	1772	(1532)
Phoenix	5053	(7901)
Reichelt	170	(134)
Salamander	267	(193)
München		
Ackermann	294	(266)
Allianz Vers.	1419	(2270)
Dierig	197	(690)
Dywidag	256	(57)
Enarg. Oesb.	101	(62)
Isar-Amper	491	(117)
Münch. Rück	169	(265)
PWA	1564	(3020)
Salamander	277	(190)
Südchemie	–	(500)

Ungeregelt. Freiverkehr

	28. 4.	27. 4.
M. A. Alpenm. 13,5%	440	440
F. Aligusac *13	900G	900G
F. Alte Leipziger		
B *7	350G	350G
F. dgl. 50% NA*5	350G	350
F. Bert. AG Ind.*4	250G	240G
D. Berl. Leben 9	570G	570G
M. Bernard *28	2510G	2250G
F. Bert. Hstbk 6	548G	545G
D. Bonn. & Kn. 4	199,5	199
F. Bürst. Kräsol *0	440G	440G
D. Dachs. Lönsch. *4	620G	615G
F. Deere Lanz *6	175G	175G
F. Disseur. 0	60	62
D. Dss. Hansa 5,55	723G	725
D. Garbe, Lahm *0	240	
F. Gas. Kiosk 2	320	320
F. Georg A. 7	304G	304G
F. Gerling **50	1480B	1480B
F. dgl. NA 5	145	145
F. dgl. Vz. 5	162G	155G
D. Germ. Spe 0	59G	59B
F. Grossm. *13	280G	280G
F. H.-Wasb. *6,5	230	230
F. Hanfw. Oberu. *0	167G	167G
D. Koenig & B. 5	246G	246G
D. dgl. NA 5		
D. Kliö Verw. 3,5	255G	251
F. Kori Stahl 0	60	61
F. Langbein-Pf. *0	66	62
F. M. Pfaff *9,34		
F. Masch. Zuff. *10	444G	444G
B. Mitz. Ebert. 8*1	388	388
Hbrg. Lds. Vz.*7	215G	215G
Hm. Gm. Werbr. *0	234G	234G
F. Papier Weiss 8	46G	44G
F. Pf. Lederw. *27	470G	410G
F. Serona V. 8,25	245G	245G
D. Sinn 0	100G	100G
D. Schmitz 5,5	300G	300G
F. Tonw. Wiest. *0	245G	245G
F. Vadsac G. 3	340G	340G
F. Westdtz. Vict. *0	–	–

Unnotierte Werte

F. Global Not **0	16,2	16,11
F. H. G. Financial **0	3,55	3,55
F. Inv. Propert Int.	24,5G	26,5
F. Liac **0	2	–

Auslandszertifikate (DM)

Austro-Inv.	21,15	19,70
Convert Fund A	23,30	22,70
Convert Fund B	40,30	37,30
Eurinvest	45,20	42,40
Eurotac	47,50	44,50
Formular Sel.	105,05	99,45
GT Inv. Fund	52,00	49,20
Interspar	21,40	20,50
Japan Sel.	282,00	265,46

D = Düsseldorf, F = Frankfurt, H = Hamburg, Mü = Hannover, B = Berlin, Br = Bremen, M = München, S = Stuttgart. *Stücke in 100 DM. **abweichende Stückelung. Zahlen Zeichen = Stücke in 80 DM. (Kurse ohne Gewähr)

Ausländische DM-Anleihen

	28. 4.	27. 4.
7,75 Air. Bbk. 79	99G	98,75
8 dgl. 79	100	99,75
9 Air Canada 82	105,75	105,75
7,5 Alcoa N.V. 80	103,9	103,5
9,50 dgl. 82	107	106,75
8,25 Ahnsulase 75	100,35G	100,35G
5,50 Am. Express. 79	98	97,75
6,75 Arbed 77	84,9	84,65
10,75 Arbed og Sonndal 81	107,5G	107,5
7,50 Argentinien 77	94T	94,25
6,50 dgl. 78	89,5	88T
6,50 dgl. 78 II	74,75	74,75bG
7,50 dgl. 79	75,75	75T
7 As. Emw. Bk. 69	104,75T	107T
7 dgl. 77	101,75	101,5
5,50 dgl. 78	99	94G
7,25 dgl. 79	99G	99G
10 dgl. 80	107	107
8,375 dgl. 80	101,7	101,5
10 dgl. 81	109	108,75
10,75 dgl. 81	109,25	108,75
9,25 dgl. 82	105,9	105,7
9,25 dgl. 82	106	105,5
8,25 dgl. 82	101,45	101,25
7,50 Auman 75	99T	99,25
9 dgl. 76	101G	100,85
7,75 dgl. 77	100,5G	100,5
4,75 Australien 68	100,75	100,75G
6,50 dgl. 69	101,25	101,25
7,25 dgl. 69	103G	103G
7 dgl. 72	103,5	103,25
5,75 dgl. 77	95,9	95,9
6 dgl. 78	98,9	99
8,125 dgl. 80	106,5	105,9G
9,375 dgl. 81	109	109,15
9,375 dgl. 82	108,85	108,5
7,75 dgl. 82	103,4	103,75G
6,875 dgl. 83	99,6	99,65
4,75 Austr. I. D. C. 72	100,25G	100,25G
7,25 Autop. C. E. 69	103,5	103,5T
8 dgl. 71	102G	102,25
6,75 dgl. 72	97,4	97,4
8 Banco Nac. 71	94,5T	95,75
7 dgl. 77	90	90
8,50 BNDE 77	96,25bB	96,25T
6,75 dgl. 78	78,5	78,35
9,75 dgl. 80	84,75	85,5
5,75 Bk. Amerika 78	92,35	92,25
7,25 Bank Tokyo 83	100,1	100,1
150 Banque Esterieure 77	99,5T	99,5T
7,25 dgl. 78	98,25G	98,5
6,75 Barclays Ov. 79	98,5G	98,5
6,375 dgl. 82	104,15	103,75G
8,125 Bas Cent.Fin. 82	102,5	102,25
8 Baseban 76	100,75G	100,5G
8,125 dgl. 82	105,5	105,5G
10,50 Belg. Finance B.V. 81	109,5	109,5G
11 dgl. 81	111,9	111,5
8,75 Bergen 75	104G	104G
7,25 dgl. 77	100,25G	100,25G
8,5 B.T.C.E. 75	100	100,25G
8,75 dgl. 76	99,5	100,75G
7 dgl. 78	94	101
5,75 dgl. 78	94	94
6,50 Eurofima 67	100,1bB	101T
6,25 dgl. 72	100,75	100,75
6,25 dgl. 73	104,25	104,5
9,125 Black + Da.	105,5G	105,5G
8,50 Bowater 82	102,25	102,25
8,50 Brascan Int. 73	103G	103
6,75 Brasilien 72	85T	84,25T
8,75 dgl. 76	95,25T	94,75
7,75 dgl. 77	95,35	95,35
6,75 dgl. 78	89,6	89,6
7,25 dgl. 79	77,05	77,05
8 dgl. 79	81,75T	81,75T
9,25 dgl. 80	83,25T	87,5
8,50 Burmah Oil 70	102G	102G
8,50 CCCE 75	102,3	102,25T
8,50 dgl. 76	–	–
7 dgl. 77	99G	99
6,50 Cdn. BA 69	100G	100,5
8,50 Caisse N.T. 68	100	100G
6,25 dgl. 79	98,35	98,35G
9,5 dgl. 82	106,75	107T
7,75 dgl. 83	98,35	98,15T
7 CESP 77	97,6	97,6
6 Chase Manh. 78	94,75	94,5G
9 Chile 80	90	89,95
7 Chrysler 69	101T	101T
7,75 Comalco 71	101,5	102T
8,50 CPR 75	102	102G
6,50 dgl. 77	100,3	100,5
10,50 CSR 82	109G	109
9 Comp. VRD 76	99,75T	99,5G
8,50 dgl. 76	99,25G	99,25G
6,50 Courtaulds 72	98,75G	99bB
8,75 Credit Fonc. 82	105,5	102,75
6 Crocker Nation. 77	94,3	94,4
8 Cradiop 71	99,75G	99,75
8 Daim. Fin. Hold. 70	102,1	102,1
8,25 Den Danske 76	101,25	100,25
6,50 Distrocs Par 69	100	100,25G
6,875 E.D.F. 82	105,25G	105,4
5 Electrobras 71	97,75	97,75bG
6,75 dgl. 78	80	80T
7 dgl. 79	75,5	75,5
5,25 ELF Aquit. 78	93,75	92,75
9,75 Emhart 82	106,75	107

Ausländische DM-Anleihen

	28. 4.	27. 4.
6,75 Ericsson LM 72	100,5	101,5
6,50 Escom 68	99,95G	99,95T
8,50 Esso 78	103bG	103bG
8,50 dgl. 82	101T	99,75
8,125 dgl. 82	103,5	103,5G
7 dgl. 73	98,5	98
9,25 dgl. 80	104,75	105,25G
9,50 dgl. 82	103,25	103,75
7,75 Eytel 73	98,5T	98,25T
8,50 dgl. 75	100T	100
5,75 Euratom 77	96G	94,25
7,875 EWG 79	100G	100,25G
10,125 dgl. 81	109	109
9,75 dgl. 82	108T	107,75G
9,75 dgl. 82	101,1	101,1bB
9,75 dgl. 83	101,5	101,5G
8,125 Eurapcar 73	101,5bG	101,5G
7 dgl. 76	97,5	97G
7 Finnland 68	99,9G	99,9G
6¾ dgl. 68	100G	100,25
7 dgl. 72	102,5	102,5
7,50 dgl. 69	104,5	104,5
7 dgl. 72	102,5	102,1
8 dgl. 74	97,5	97,3
6,75 dgl. 78	99,95	99,95
8 dgl. 80	102,25	102,25
8,50 dgl. 80	107,25	107,25
10 dgl. 81	107,25	107,25
10,50 dgl. 81	108T	108
9,75 dgl. 71	106,5	106,75
8,25 Fonmarle 75	99,95T	99,95T
5,75 dgl. 78	95,25	95,25
8,875 dgl. 81	105,5	105,4
7,50 Francotel 76	100,1G	100,1G
9,625 Gaz de France 82	104,1	106,1
6 Gr. Zbk. Wien 77	94,75T	94,75G
8 GMAC Overs. 82	105	105
7 Grand Metro 77	100	99,75G
6,375 GKN-Fin. 82	101,75	101,75
6,375 Hamersley Ir. 72	99,1bG	99,1
7 Helsinki 68	99,55bG	99,55G
8 Hitachi 82	102,4G	102,4G
6,875 Honeywell 80	101,4	101,2
8,75 IAKW 75	102,25T	102G
9 Iberduero 80	102	102
6,50 ICI 72	97,25	97
7,50 dgl. 76	102,5	102
7 Indonesien 78	97,75	97T
7,50 Ind. Bk. Iran 73	96,25T	96,25T
7,75 dgl. 77	87,25	87
5 Ind. Bk. Japan 78	99,75	99,5G
6,75 I. A. E. Bk. 68	101,25T	101,41
7 dgl. 69	103,5	103,5G
7 dgl. 72	102,7	102,7G
7 dgl. 77	99,75	99,75
7 dgl. 77	98,5	98,5
6,25 IT Antillen 82	107,3	107,25
7 dgl. 83	98,2	98,2
8,125 Jap. AirLines 80	105,35G	105,35G
7,625 JapanDev.Bk. 80	108,25	108,25T
8 Johannesberg 71	102	101,75T
6,25 dgl. 72	96,25T	96bG
7,50 dgl. 77	104,5	104,5
7,875 dgl. 80/2	100,4G	100,4
9,50 dgl. 80	106,25	106,25
10 dgl. 81	108	108,25
9,75 dgl. 82 I	107,25T	107,25
9,75 dgl. 82 II	107,5	107,75
8,625 dgl. 82	103,5	103,25G
8,5 Kanada 82	106,8	106,25
6,75 Kansai El. Po. 69	102T	102,25G
7,5 dgl. 83	106T	105T
6,75 KHD Fin. H. 72	98,75	98,75G
6,75 dgl. 73	99,25	99,25G
6,75 dgl. 77	101	102
8,50 dgl. 76	102,25G	102,5G
7 dgl. 77	102,75	102,5
8,25 dgl. 80	100,25	100,25G
8,375 dgl. 82	101,5	101,5
8,25 dgl. 82	100,25	100,25
6,75 Kölner El.	99,75	99,75
6,75 Kopparb. 68	99,5	99,5G
6,75 Kraftw. Bay. 72	99,5	99,5
7 dgl. 77	97,3	97,5
7,5 dgl. 78	95,5	95,4
8,25 dgl. 80	102,45	102,45
6,75 Kärtner El. 73	98,8	99T
8,50 Kanada 82	106,8	106,25
6,75 Kansai El. Po. 69	102T	102,25G
7,5 dgl. 83	106T	105T
6,75 Kopparb. 68	99,5	99,5
6,75 dgl. 73	99,5	99,5
6,75 dgl. 77	101	102
8,50 dgl. 76	102,25G	102,5G
7 dgl. 77	102,5	102,5
8,25 dgl. 80	100,25T	100,1T
8,50 dgl. 80	101,25	–
8 dgl. 80	103T	103
6,75 dgl. 77	103	103,5
8,5 dgl. 82	104,5	104,5
8,25 dgl. 82	105,5	105,5
8,5 Neufundl. 69	101,5T	101,5T
8 dgl. 71	101,4	101,5
6,75 dgl. 72	100,25G	100,25
6,5 dgl. 73	100T	99,75T
6 Kom. Aneinst. 74	100,25T	100T
6,75 Nauseel. 69	101,1G	101,1
7,50 dgl. 71	102,4	102,5
7 dgl. 72	101G	101
7,75 dgl. 76	102,25T	102,75bB
6,25 dgl. 77	100,4	100,4
5,25 dgl. 78	98,5	98,4
6,75 dgl. 80	99,25	99,5
6,75 Papua 73	103,3G	103,5
8,75 Petrol Mex. 76	103,75	104
7 dgl. 78	109,75T	109,5G
V. Alt a. Str. *0	105TB	109,15
VDM *6,666	–	160
Vers. Ffst. *0	140	145
VEW 6	135,5	136
Vorw. Ver. *0	140G	140G
VGF *0	175	169bB
H. V. Kamag. 0	247G	21,2bG
M. V. Kunstst. *10	910G	909G
V. Rompak *0	210	205G
V. Werther. St. 0	60	60
V. Werther. St. 6	180G	180G
Vereins-Westb. 9	311	311
Vbk.-Nürnb. 10	385bG	385bG
Vict. Leben *16+2	3550	3550
Vict. Ver. *8+1	1950	1950
Vogt. Bwsp 8	195bG	182bG
VW 5	190,1	191
Wanderer* 4	255bG	242bG
Wedag 3	187T	185T
Wernsig. z. Get. 0	95	–
Wessel. 4	245	241
Wicknath *10	–	–
Wilhelm *0	9,6bG	9bB
Wald. Well 9	157G	157G
Württ. Bw. *10	621G	621G
Württ. Cattan 7	95	95
Württ. El. 9	326bG	321
Württ. Feuer 9	665	645TB
Württ. Hypo 10+1	490TG	485G
Württ. Lein. *14	1540B	1540B
Wyhl 0	145	144
dgl. Vz. 3	170bB	166G
Zanders Feins.	830	825
Zeag 0	270	270
Zellst. Waldh. *0	265	265
Zeller, Bernh. 7	321	320bB
Zeag Zement 7	312	310
Zellst. Zehdenick *10	255bG	260
Zircher & Co. *0	400B	400B
ZWL-Gr. & Bet. 8	565B	565B

Freiverkehr

	28. 4.	27. 4.
AGAB 4,5	145B	145B
Br. Wasser *8	134bG	134bG
Aslo 0	210	210
Aud. Ges. **0,15	3,05G	3,05G
Autonia 19	445G	445G
Bad. Salzsch. *6	440B	450B
Bay. Bremen 4	220	219
Bay. Motoren Ber.	2020G	2020
Bay.-W. Bbg. *2,5	300B	300B
Behrens J. F. 0	65,1	68,5
Bergmann 7+1	311/19	306/14
Bär, Claus 3	288	289,5

Warenpreise – Termine

Mit deutlichen Verlusten schlossen die Gold- und Silbernotierungen am Mittwoch an der New Yorker Comex. Befestigen konnte sich dagegen Kupfer. Während Kaffee fester notierte, mußte Kakao Abschläge hinnehmen.

Getreide und Getreideprodukte

	27. 4.	26. 4.
Weizen Chicago (cBush)		
Mai	356,75	349,50
Juli	363,00	352,00
Sept.	382,25	372,50
Weizen Winnipeg (can. $/t)		
Winter Board of	27. 4.	26. 4.
St. Lawrence 1 CW	214,33	213,73
Amber Durum	240,36	240,36
Roggen Winnipeg (can. $/t)		
Mai	121,70	121,50
Juli	125,70	125,10
Sept.	130,50	130,00
Hafer Winnipeg (can. $/t)		
Mai	95,60	95,80
Juli	95,00	94,70
Sept.	-	-
Hafer Chicago (cBush)	27. 4.	26. 4.
Mai	152,50	150,50
Juli	156,25	154,00
Sept.	164,50	159,50
Mais Chicago (cBush)		
Mai	315,50	313,75
Juli	317,50	316,50
Sept.	309,25	310,50
Gerste Winnipeg (can. $/t)	27. 4.	26. 4.
Mai	106,60	106,50
Juli	106,50	105,30
Sept.	107,20	105,90
Reis, roh. New Orleans ($/cwt)	27. 4.	26. 4.
Mai	10,16	10,15
Juli	10,42	10,40
Sept.	10,32	10,38
Nov.	10,47	10,48
Reis, gerötet, New Orleans ($/cwt)		
Mai	18,75	18,75
Sept.	19,45	19,15

Genußmittel

Kaffee		
New York (c/lb)	27. 4	26. 4.
Termin Kontr. Mai	124,50	124,50
Juli	125,60	125,30
Sept.	123,60	120,30
Kakao		
New York ($/t)		
Termin Kontr. Mai	1855	1875
Juli	1879	1897
Sept.	1902	1910
Umsatz	4075	3750
Zucker		
New York (c/lb)		
Kontrakt Nr. 11 Mai	7,52	7,07
Juli	7,91	8,21
Sept.	8,25	8,55
Okt.	8,58	8,81
Jan.	9,06	9,25
Umsatz	17 685	14 342
Ise-Preis fob karibische Häfen (US-c/lb)	27. 4. 7,38	26. 4. 7,30
Kaffee		
London (£/t) Robusta-	27. 4.	26. 4.
Mai	1840-1845	1844-1846
Juli	1674-1676	1666-1667
Sept.	1583-1586	1572-1574
Umsatz	2309	2545
Kakao		
London (£/t)		
Termin Kontrakte Mai	1282-1285	1286-1287
Juli	1309-1310	1305-1306
Sept.	1317-1318	1312-1314
Umsatz	4725	5022
Zucker		
London (£/t)		
Rohzucker Mai	127,00-127,25	125,30-125,25
Aug.	135,60-135,70	134,95-135,00
Okt.	142,80-142,90	141,60-141,75
Dez.	148,50-148,75	147,00-147,25
März	156,50-156,75	155,25-155,75
Mai	160,50-161,00	159,50-160,25
Umsatz	4309	4861

Öle, Fette, Tierprodukte

	27. 4.	26. 4.
Erdnußöl		
New York (c/lb)	27. 4.	26. 4.
Substanten fob Werk	26,00	26,00
Maisöl		
New York (c/lb)		
US-Mittelwesten- fob Werk	21,50	21,50
Sojaöl		
Chicago (c/lb) Mai	19,26	19,38
Juli	19,64	19,78
Aug.	19,83	19,97
Sept.	20,00	20,17
Okt.	20,15	20,32
Dez.	20,55	20,70
Jan.	20,74	20,90
Sonnenblumenöl		
New York (c/lb)		
Mississippi-Tal	22,50	22,50
Schmalz		
Chicago (c/lb)		
loco kasi	17,50	17,50
Chicago erste Aug.	17,125	17,125
Talg		
New York (c/lb)		
loco weiß	16,25	16,25
fancy	15,75	15,75
bleichfähig	15,50	15,75
Sept.	13,75	13,75
Zucker		
London (£/t)		
April	49,25	50,45
Mai	49,50	50,50
Juli	47,40	48,05
Schweinehälften		
Chicago (c/lb)		
Mai	67,42	69,15
Juli	66,00	67,90
Aug.	62,80	64,35

Nickel		
Chicago (c/lb)	27. 4.	26. 4.
Cobalt exh. schwarz		
River Nordamerika	46,50	46,50
Kobalt exh. schwarz		
River Nordamerika	44,06	44,50
Sojabohnen		
Chicago (cBush)		
Mai	644,25	644,00
Juli	661,50	661,50
Aug.	667,00	667,00
Sept.	673,00	673,00
Nov.	665,00	666,50
Jan.	692,00	696,00
März	711,00	711,00
Sojaschrot		
Chicago ($/sht)		
Mai	189,40	191,50
Juli	190,70	193,30
Aug.	192,50	195,50
Sept.	194,50	197,50
Okt.	196,30	199,50
Dez.	201,00	204,20
Jan.	203,00	204,20
Leinsaat		
Winnip. (can. $/t)	27. 4.	26. 4.
Mai	328,70	328,60
Juli	329,70	394,60
Okt.	335,50	304,40
Kokosöl		
New York (c/lb)	27. 4.	26. 4.
Westküste fob Werk	26,25	26,50
Erdnußöl		
Rotterdam ($/t)	28. 4.	27. 4.
jegl. Herk. cif	525,00	505,00
Leinöl		
Rotterdam ($/t)		
jegl. Herk. ex Tank	400,00	400,00
Palmöl		
Rotterdam ($/tgt)		
Sumatra cif	427,50	427,50
Sojaöl		
Rotterd. (bil./100 kg)		
ron Niederl. fob Werk	121,00	121,50
Kopra		
Rotterdam ($/t)		
Philippinen cif	-	-
Kokosöl		
Rotterdam ($/tgt)		
Philippinen cif	610,00	597,50
Leinsaat		
Rotterdam ($/t)		
Kanada Nr. 1 cif		
Rotterdam	245,50	248,50

Wolle, Fasern, Kautschuk

	27. 4.	26. 4.
Baumwolle		
New York (c/lb)		
Kontrakt Nr. 2		
Mai		
Juli		
Okt.		
Dez.		
Jan.		
Mai		
Kautschuk New York (c/lb), Kontraktpreis loco RSS-1		
Wolle		
London (Neuyork Liegt)		
Kontrakt Nr. 2	27. 4.	26. 4.
Mai		
Aug.		
Okt.		
Umsatz		
Wolle		
Roubaix (F kg)		
Kammzüge	27. 4.	26. 4.
Mai		
Juli		
Okt.		
Dez.		
Umsatz		
Wolle Sydney (austr. Cts/kg)		
Merino-Schmutzwolle		
Standardtype	27. 4.	26. 4.
Mai		
Juli		
Okt.		
Umsatz		
Sisal London ($/t)		
cif Ost-Hauptplatz	27. 4.	26. 4.
East African 3 long		
undergrades		
Brazilian Type 2		
Brazilian Type 3		
Seide Yokoh. (Y/kg)		
AAA, ab Lager	27. 4.	26. 4.
Mai		
Juni		
Kautschuk		
London (c/kg)	27. 4.	26. 4.
Nr. 1 RSS loco		
Juli		
Juli/Sept.		
Tendenz: steiger		

Kautschuk

	27. 4.	26. 4.
Singapur (Straits-Sag.-$/100 kg)		
Mai		
Juli		
Sept.		
Nov.		
Jan.		
März		
Umsatz		

Juli	27. 4.	26. 4.
Okt.		
Jan.		
Mai		

Erläuterungen – Rohstoffpreise

Metallgesellschaft Frankfurt, Preisnotiz v. 31. 12. 1982: 1 kg = 0,4536 kg = 1 lb = 32,1507 troy oz = 1 troy oz

Westdeutsche Metallnotierungen

(DM je kg)

Blei: Basis London	28. 4.	27. 4.
Monats-Kasse	1140-1145	1140-1145
3 Monate	1165-1170	1165-1170
Preis d. Metall	1140-1145	1140-1145
Zink: Basis London		
Monats-Kasse	1114-1115	1114-1115
3 Monate	1135-1136	1135-1136
Preis d. Metall	1114-1115	1114-1115
Rotguß	3560-3660	3660-3760

NE-Metalle

(DM je 100 kg)

Elektrolytkupfer	28. 4.	27. 4.
cif Hauptplatz		
Basis Notiz	426-434	434-442
Blei – Kasse	126-128	126-128
Aluminium		
Hüttenpreise	370-372	370-372
Vorzugspreis	367	367

Auf der Grundlage der Metallnotierungen der Metallgesellschaft Frankfurt und der Londoner Börse sowie der Devisenkurse errechnete Notierungen für Kabelwerke

Messingnotierungen

MS 58, 1 mm	28. 4.	27. 4.
Grundpreis	350-365	355-365
MS 58, 2 mm		
Grundpreis	335-336	335-336
MS 63	422-423	421-424

Zinn-Preis Penang

Straits-Zinn	27. 4.	26. 4.
cif Werk prompt	31,53	31,53
(Reng. kg)		

Deutsche Alu-Gußlegierungen

(DM je 100 kg)

	28. 4.	27. 4.
Lieferung	306-308	306-308
Lieferung	309-310	309-310
Lieferung	345-346	345-346
Lieferung	351-356	351-356

Die Preise verstehen sich f. Abnahmemengen von 1 bis 5 t per Werk

Edelmetalle

	28. 4.	27. 4.
Platin (DM je g)	35,05	35,05
Gold (DM je kg Feingold)		
Banken-Kasse	34 300	34 900
Freiverkehr	33 500	34 100
Gold (DM je kg Feingold) (Basis Londo Fixing)		
Devisen-Kasse	34 200	34 810
Freiverkehr	33 150	33 710
verarbeitet	34 910	35 540
Gold (Frankfurter Börsenpreis DM je kg)	34 205	34 630
Silber (DM je kg Feinsilber) (Basis London Fixing)		
Devisen-Kasse	350,30	665,90
Freiverkehr	517,00	963,40
Verarbeitet	962,45	1030,60

Internationale Edelmetalle

Gold (US-$ Feinunze)	28. 4.	27. 4.
London	427,00	438,50
Zürich	428,5	434,25
New York	426,75-427,75	436,75-437,75
Handelsumsätze	131 550	105 250
Silber (in Feinunze)		
London Kasse	765,60	784,85
3 Monate	773,45	793,75
6 Monate	781,75	802,30
12 Monate	805,20	824,20
Platin (£-Feinunze)		
London	377,-	388,-
Ir. Markt	387,15	397,15
Palladium (£-Feinunze)		
London		
Händlerg.	79,60	79,60

Londoner Metallbörse

Aluminium (£/t)	28. 4.	27. 4.
Kasse	878,00-880,00	879,00-880,00
3 Monate	905,50-906,00	906,50-907,00
Blei (£/t) Kasse	259,00-260,00	259,00-260,00
3 Monate	264,00-264,50	265,00-265,50
Kupfer		
Highergrade (£/t)		
Kasse	1111,5-1112,0	1116,0-1117,0
3 Monate	1126,0-1126,5	1144,5-1145,0
Standard Kasse	-	1117,5-1118,0
3 Monate	-	1145,5-1145,0
(Kupfer-Standard)		
Kasse	1088,5-1090,0	1092,0-1092,5
3 Monate	1113,0-1113,5	1117,0-1117,5
Zink (£/t) Kasse	458,00-460,00	464,50-465,00
3 Monate	474,00-474,50	479,00-480,00
Zinn (£/t) Kasse	8840-8845	8935-8945
3 Monate	8770-8780	8875-8885
Quecksilber		
$/Flasche	-	315-330
Wolfram-Erz		
(£/t Erz)	-	89-91

GEORG VON HOLTZBRINCK

11. MAI 1909 — 27. APRIL 1983

In Dankbarkeit und Verehrung
nehmen wir Abschied
von dem großen Unternehmer,
dem bedeutenden Verleger
und unserem väterlichen Freund.

Seine Ideen und seine Menschlichkeit bleiben uns gegenwärtig.

VERLAGSGRUPPE GEORG VON HOLTZBRINCK

Die Beisetzung findet in aller Stille statt.

Wir betrauern den Tod von

Georg von Holtzbrinck

Er war ein wahrer Freund von Jerusalem.

Teddy Kollek
Bürgermeister von Jerusalem

Jerusalem Foundation

11. Internationale Buchmesse

Herausgeber: Axel Springer, Matthias Walden, Berlin

Chefredakteure: Wilfried Hertz-Eichenrode, Dr. Herbert Kremp

Stellv. Chefredakteure: Peter Gillies, Bruno Waltert, Dr. Günter Zehm

Berater der Chefredaktion: Heinz Barth

Hamburg-Ausgabe: Diethart Goos

Chefs vom Dienst: Klaus Jürgen Fritzsche, Heinz Kluge-Lübke, Jens-Martin Löddeke (WELT-Report), Bonn: Friedr. W. Heering, Essen; Horst Hillesheim, Hamburg

Verantwortlich für Seite 1, politische Nachrichten: Carsten Fiehler, Peter Philipps (stellv.); Deutschland: Norbert Koch, Rüdiger v. Wolkowsky (stellv.); Internationale Politik: Manfred Neuber; Ausland: Jürgen Liminski, Maria Weidenhiller (stellv.); Seite 3: Burkhard Müller, Dr. Manfred Rowold (stellv.); Meinungen: Enno von Loewenstern (verantw.), Horst Stein; Bundeswehr: Rüdiger Monsa; Bundesgerichte/Europa: Ulrich Lüke; Osteuropa: Dr. Carl Gustaf Ströhm; Zeitgeschichte: Walter Görlitz; Wirtschaft: Gerd Brüggemann; Industriepolitik: Hans Baumann; Geld und Kredit: Claus Dertinger; Feuilleton: Dr. Peter Dittmar, Reinhard Beuth (stellv.); Geistige Welt/WELT des Buches: Alfred Starkmann, Peter Böhbis (stellv.), Dr. Helmut Jaesrich (stellv.); Fernsehen: Dr. Brigitte Heifer; Wissenschaft und Technik: i. V. Klaus Bruns; Sport: Frank Quednau; Aus aller Welt: Ulrich Bieger, Knut Teske (stellv.); Reise-WELT und Auto-WELT: Heinz Horrmann, Birgit Cremers-Schiemann (stellv. für Reise-WELT; WELT-Report: Heinz-Rudolf Scheiffs (stellv.); Auslandsbeilagen: Hans-Herbert Holzamer; Leserbriefe: Henk Ohnesorge; Dokumentation: Reinhard Berger; Grafik: Werner Schmidt

Weitere leitende Redakteure: Dr. Leo Fischer, Peter Jentsch, Werner Kahl, Walter H. Roob, Lothar Schmidt-Mühlisch

Fotoredaktion: Bettina Baltzer; Schlußredaktion: Armin Beck

Bonner Korrespondenten-Redaktion: Manfred Schell (Leiter), Heinz Heck (stellv.), Günther Bading, Stefan G. Heydeck, Hans-Jürgen Mahnke, Dr. Eberhard Nitschke, Gisela Reiners

Diplomatischer Korrespondent: Bernt Conrad

Korrespondent für Technologie: Adalbert Bärwolf

Deutschland-Korrespondenten Berlin: Hans-Rüdiger Karutz, Klaus Geitel, Peter Weertz; Düsseldorf: Dr. Wilm Herlyn, Joachim Gehlhoff, Harald Posny; Frankfurt: Dr. Dankwart Guratzsch (zugleich Korrespondent für Städtebau/Architektur), Inge Adham, Joachim Weber; Hamburg: Herbert Schröer, Jan Bruck, Rüko Wernecke; MA: Hannover: Dominik Schmidt; Kiel: Bernd Lampe; München: Peter Schmais, Prof. Ulrich B. Meister; Stuttgart: King-Hi Kuo, Werner Neitzel

Chefkorrespondent (Inland): Joachim Neander

Auslandsbüros, Brüssel: Wilhelm Hadler; London: Fritz Wirth, Wilhelm Furler; Moskau: Friedrich H. Neumann; Paris: August Graf Kageneck, Joachim Schmidt; Rom: Friedrich Meichsner; Stockholm: Reiner Gatermann; Washington: Thomas L. Kleinger, Horst-Alexander Siebert

Auslands-Korrespondenten WELT/SAD: Athen: E. A. Antonaros; Beirut: Peter M. Bense; Bogotá: Prof. Dr. Günter Friedländer; Brüssel: Cay Graf v. Brockdorff-Ahlefeldt, Bodo Radke; Jerusalem: Ephraim Lahav, Heinz Schewe; Johannesburg: Dr. Hans Germani; London: Helmut Voss, Christian Ferber, Claus Geissmar, Siegfried Heim, Peter Michalski, Joachim Zwilgmeyer; Los Angeles: Karl-Heinz Kukowski; Madrid: Rolf Görtz; Mailand: Dr. Günther Depas, Dr. Monika von Zitzewitz-Lommer; Mexico City: Werner Thomas; New York: Alfred von Kruszenstjern, Clitus Bauer, Ernst Haubrock, Hans-Jürgen Rösch, Wolfgang Will; Paris: Heinz Weissenberger, Constanze Kotter, Joachim Leibel; Rom: Anna Tietjen; Tokio: Dr. Fred de la Trobe, Edwin Kaminski; Washington: Dietrich Schulz; Zürich: Pierre Rothschild

Zentralredaktion: 5300 Bonn 1, Godesberger Allee 98, Tel. (02 28) 30 41, Telex 885 714

1000 Berlin 61, Kochstraße 50, Redaktion: Tel. (0 30) 2 60 10, Telex 184 611, Anzeigen: Deutschland-Ausgabe Tel. (0 30) 25 91 30 31, Telex 184 611

2000 Hamburg 36, Kaiser-Wilhelm-Straße 1, Tel. (0 40) 34 71, Telex Redaktion und Vertrieb 2 170 010, Anzeigen 2 17 001 777

4300 Essen 18, Im Teelbruch 100, Tel. (0 20 54) 10 11, Telex 8 579 104, Fernschreiber (0 20 54) 8 27 20 und 8 27 29

2300 Kiel, Schloßstraße 16–18, Tel. (04 31) 6 34 30

3000 Hannover 1, Lange Laube 2, Tel. (05 11) 1 70 11, Telex 922 910

4000 Düsseldorf, Graf-Adolf-Platz 11, Tel. (02 11) 37 30 43/44, Telex 8 587 750

6000 Frankfurt (Main), Westendstraße 8, Tel. (06 11) 71 72 11, Telex 412 440

7000 Stuttgart, Rotebühlplatz 20a, Tel. (07 11) 22 13 28, Telex 723 969

8000 München 40, Schellingstraße 39–43, Tel. (0 89) 2 36 13 01, Telex 523 613

DIE WELT
UNABHÄNGIGE TAGESZEITUNG FÜR DEUTSCHLAND

Monatsabonnement bei Zustellung durch die Post oder durch Träger DM 29,50 einschließlich 6,5 % Mehrwertsteuer. Auslandsabonnement DM 31,– einschließlich Porto. Der Preis des Luftpostabonnements wird auf Anfrage mitgeteilt. Die Abonnementsgebühren sind im voraus zahlbar.

Bei Nichtbelieferung ohne Verschulden des Verlages oder infolge von Störungen des Arbeitsfriedens bestehen keine Ansprüche gegen den Verlag. Abonnementsabbestellungen können nur zum Monatsende ausgesprochen werden und müssen bis zum 10. des laufenden Monats im Verlag schriftlich vorliegen.

Gültige Anzeigenpreisliste für die Deutschlandausgabe: Nr. 81, und Kombinationstarif DIE WELT / WELT am SONNTAG Nr. 12, für die Hamburg-Ausgabe: Nr. 47.

Amtliches Publikationsorgan der Berliner Börse, der Bremer Wertpapierbörse, der Rheinisch-Westfälischen Börse zu Düsseldorf, der Frankfurter Wertpapierbörse, der Hanseatischen Wertpapierbörse, Hamburg, der Niedersächsischen Börse zu Hannover, der Bayerischen Börse, München, und der Baden-Württembergischen Wertpapierbörse zu Stuttgart.

Für unverlangt eingesandtes Material keine Gewähr.

Die WELT erscheint mindestens viermal täglich mit der Verlagsbeilage WELT-REPORT.

Verlag: Axel Springer Verlag AG, 2000 Hamburg 36, Kaiser-Wilhelm-Straße 1.

Nachrichtentechnik: Reinhard Frechelt

Herstellung: Werner Kozlak

Anzeigen: Dietrich Windberg, Gesamtleitung; Reinhard Hoyer, Hamburg/Essen

Vertrieb: Gerd Dieter Lallich

Verlagsleiter: Dr. Ernst-Dietrich Adler

Druck in 4300 Essen 18, Im Teelbruch 100; 2000 Hamburg 36, Kaiser-Wilhelm-Str. 8.

Bundesanleihen

		28. 4.	27. 4.
4 Abl. 57	4/84	100,4	100,4
8 Bund 75 I	6/83	100,36	100,25
6½ dgl. 75	6/83	100,36	100,3G
6 dgl. 75 II	7/83	100,25	100,4
5½ dgl. 76 I	1/84	100,35	100
6 dgl. 64 I	1/84	100,1	100,1
6 dgl. 76 I	2/84	100,15	101,8
7 dgl. 77	3/84	101,8	101,2
7½ dgl. 76 II	4/84	101,85	101,75G
5 dgl. 78	5/84	99,5	99,45
6 dgl. 78 III	9/84	100,05	100bG
8¼ dgl. 76	9/84	102,95	102,95G
9 dgl. 76 IV	12/84	100,10G	100,2
6¼ dgl. 79	1/85	100,15	100,15
8½ dgl. 73 I	3/85	103,85	103,85
7 dgl. 79	4/85	101,55	101,45
7¼ dgl. 79 II	6/85	101,95	102
7¼ Cpl. 75 I	7/85	103,05	103
8 dgl. 76 IV	10/85	103,8	103,75
5½ dgl. 78 II	3/86	97,45	97,5
5½ dgl. 78	5/86	97,2	97,2
7¼ dgl. 76 I	12/86	100,85	100,9
6½ dgl. 79	1/87	98,75	98,5G
7¼ dgl. 79 II	1/87	100,8G	100,1
6¾ dgl. 77	4/87	99,05	99,1
6½ dgl. 77	7/87	98,1	98
6 dgl. 77	10/87	98,4	96,5
6 dgl. 78 I	1/88	96,05	95,15
6½ dgl. 78 I	9/88	97,85	97,9
6½ dgl. 78 II	12/88	97,7G	97,9G
6¾ dgl. 79	1/89	99G	98,9
7¼ dgl. 79 I	4/89	99,8	99,8
10 dgl. 81	4/89	111,55	111,45
7½ dgl. 79 I	6/89	100,5	100,6
8 dgl. 79 I	7/89	102,65	102,85G
8 dgl. 79 II	8/89	102,55	102,45
7½ dgl. 79 II	9/89	100,15	100,15bB
7¾ dgl. 79 II	11/89	100,85	100,9G
7¾ dgl. 80 I	1/90	101	100,8
10 dgl. 80	4/90	112,5G	112,4
5¾ dgl. 78	5/90	94,1	90,9
8¾ dgl. 80 I	7/90	102,95G	102,95
8¼ dgl. 80 II	11/90	103,2	102,85
7½ dgl. 82	11/90	100,25	100,5
9 dgl. 81	2/91	107,1	107G
10½ dgl. 81	7/91	114,8G	114
10¾ dgl. 81	9/91	117,8G	117,6
10 dgl. 81 II	12/91	113,6	113,5
9¾ dgl. 82 I	1/92	111,65	111,85
9¾ dgl. 82 II	3/92	112,1	111,8
8 dgl. 78 II	3/93	93,1	93
9,5 dgl. 82	4/92	107,2	110,8G
9 dgl. 82	5/92	107,45	107,2
8¾ dgl. 82	6/92	104,4	104,4G
9 dgl. 82	8/92	107,55G	107,55
8¾ dgl. 82	9/92	106	106,2
7¾ dgl. 83	12/92	100,35	100,55G
7½ dgl. 83	1/93	99	99,15
7½ dgl. 83 II	3/93	99,4	99,45
7¾ 8.Obl 79 S 1	12/84	102,5bG	102,4
8 dgl. 80 S.2	2/85	103,15	103,15
8¼ dgl. 80 S.3	2/85	103,4	103,55G
9¼ dgl. 80 S.4	3/85	105,05	105,05
8¾ dgl. 80 S.5	4/85	104,25	104,25
8¼ dgl. 80 S.6	5/85	103,6G	103,6
8 dgl. 80 S.7	5/85	103	103,15
7½ dgl. 80 S.8	8/85	102,35	102,35
8¼ dgl. 80 S.9	10/85	104	104
9¾ dgl. 80 S.10	1/86	104,85	104,85
9 dgl. 81 S.11	1/86	104,7	104,7
9¾ dgl. 81 S.12	3/86	107,05	107,1G
10 dgl. 81 S.13	3/86	107,4	107,5
9¼ dgl. 81 S.14	4/86	106,7	106,8
10 dgl. 81 S.15	4/86	107,9	108
10½ dgl. 81 S.16	6/86	109,65	109,7
11 dgl. 81 S.17	8/86	110,8	110,8
10½ dgl. 81 S.18	10/86	109,7	109,7
10 dgl. 81 S.19	10/86	108,2	108,4
9½ dgl. 81 S.20	11/86	106,9G	106,9G
10¼ dgl. 81 S.21	11/86	109,1	109,15
10 dgl. 81 S.22	11/86	108,25G	108,6
9½ dgl. 81 S.23	12/86	106,8	106,8
9¾ dgl. 82 S.24	1/87	107,65	107,8
9½ dgl. 82 S.25	3/87	106,75	106,85G
9¼ dgl. 82 S.26	4/87	105,95	106,15
9 dgl. 82 S.27	4/87	105,5	105,6
8½ dgl. 82 S.28	5/87	103,9	103,9
9¼ dgl. 82 S.29	7/87	107,35	107,35
9 dgl. 82 S.30	9/87	105,3	105,3
8¾ dgl. 82 S.31	9/87	104,55	104,55
8½ dgl. 82 S.32	10/87	103	103
8 dgl. 82 S.33	11/87	102,05	102,05
7¾ dgl. 82 S.34	12/87	101,2	101,3
7½ dgl. 82 S.35	12/87	100,4	100,4
7¼ dgl. 83 S.36	3/88	99,25	99,5

Bundesbahn

F 4 Abl. 57	4/84	100,6	100,6
5½ Bdbahn 58	10/83	100,2G	100,2
10 dgl. 73 II	11/83	102,3	102,3
7½ dgl. 72	2/84	101,4	101,4G
8 dgl. 72	9/84	102,5	102,5
8¼ dgl. 76	9/84	102,9G	102,9
6 dgl. 78 III	11/84	100	100G
6½ dgl. 79	2/85	100,45	100,45
8½ dgl. 73	2/85	103,8G	103,9G
7 dgl. 77	2/87	99,65G	99,65
F 6 dgl. 77	9/87	96,2G	96,2
6 dgl. 78 II	7/88	95,7	95,7
8½ dgl. 77	5/89	96,4	96,35
6 dgl. 79 I	7/89	102,85G	102,75
6 dgl. 78 I	2/90	93,1	93,35
6 dgl. 80 II	7/90	102,3	102,5
9 dgl. 81	3/91	107,15G	107,15
10½ dgl. 81	9/91	116,05	116,35B
10¾ dgl. 81	11/1	115,1G	115,1
8 dgl. 80 I	2/92	102,45	102,65
10 dgl. 82	2/92	113,8	114
9½ dgl. 82	7/82	110,2	110,8
8 dgl. 82	11/92	101,9	102,5
7¾ dgl. 83	1/93	100,8	101,05

Bundespost

F 4 Abl. 57	4/84	100,55G	100,55G
5½ Bdpost 58	10/83	100,35	100,45G
6 dgl. 83 II	7/83	100,1G	100,1G
8 dgl. 72 II	12/83	101,7G	101,7G
6½ dgl. 68	6/88	100,05	100,05
8 dgl. 72 I	9/87	102,8	102,8
10 dgl. 81	3/89	111,2	111,2
10¼ dgl. 81	6/89	113,1G	113G
8 dgl. 80	3/90	102,5	102,5G
7¾ dgl. 80	9/90	101	101
8¾ dgl. 80	12/90	105,5G	105,9
10½ dgl. 81	10/91	116,25	116,25
9¾ dgl. 82	2/92	112,05	112,05
8¾ dgl. 82	6/92	105,15G	106,35
8½ dgl. 82	10/92	104,35	104,35
7¾ dgl. 83	2/93	100,85	101,1

Länder – Städte

S 5½ Bd.-Wrtbg. 58	83	100	100G
8 dgl. 71	83	100,75G	101
6¾ dgl. 78	86	98,25	98G
8¼ dgl. 82	92	102	101,5
M 7 Bayern 66	86	100,75G	100,75G
6½ dgl. 67	87	101	101,25G
6 dgl. 68	85	99,25	99,5G
7 dgl. 72	84	101G	101
7½ dgl. 76	84	101,5	101,5G
6 dgl. 78	88	94,6G	94,65
8¾ dgl. 80	90	105,25	105G
8¾ dgl. 82	90	105,25	105,2
B 8½ Berlin 70	85	103	103G
6 dgl. 72	85	102,5	102,5G
7½ dgl. 76	84	101,75G	101,75
7 dgl. 77	85	101,3G	101,3G
6½ dgl. 78	88	99,25T	98,75G
8¾ dgl. 80	88	106,5	106,25G
Br 7¾ Bremen 71	87	101,75	101,75G
8 dgl. 72	87	102,5	102,75G
7½ dgl. 83	93	99G	99
F 8 Hessen 71	86	101,75	102
6¼ dgl. 78	88	95,2	94,9G
Hn6 Nieders. 69	84	100,15	100,15G
8½ dgl. 70	88	103,25G	102G
7½ dgl. 72	87	101,4G	101,2G
8 dgl. 72	87	102,3	102,4G
7½ dgl. 79	87	100,5bG	100,5
7¾ dgl. 82	92	99,25	99,25G
D 7½ NRW 71	83	101,15	101,05G
8 dgl. 75	83	100,45bG	100,5
7½ dgl. 83	93	98,25	98,4
F 6 Rhld.-Pf. 64 II	84	100	99,8G
8 dgl. 71	86	101,5bG	101,65
H 5 Saar 70	85	102,6	102,5
7 dgl. 72	87	99,5	99,7G
8 dgl. 78	88	96,8G	96,75
H 5½ Schl.-H. 59	84	99,8G	99,7G
6 dgl. 64 II	84	100,1G	100G
7¼ dgl. 72	87	101,25	101G
8½ dgl. 73	85	103,5G	103,5G
D 7 Essen 72	85	101G	101G
D 7½ Köln 71	83	100G	100G
M 6 München 64	84	100,3G	100,3G
S 6 Stuttgart 63	83	100,2G	100,2G
7½ dgl. 71	86	102G	102G
7¾ dgl. 72	87	102G	102G

Bankschuldverschreib.

F 6 Allg. Hypo. PI 1	86G	86G	
6½ dgl. PI 5	90,5G	90,5G	
7 dgl. PI 2	100,25G	100,25G	
F 7½ Bakola PI 104	101,95G	101,95G	
9 dgl. PI 105	105,5G	105,5G	
10 dgl. PI 108	111,8G	111,8G	
7 dgl. KS 132	98,6	97,35G	
8 dgl. KS 155	101,5G	101,5G	
9 dgl. KS 189	105,25G	105,25G	

Renten nachgebend

Am Rentenmarkt hielt die Abwärtsbewegung der Kurse an. Öffentliche Anleihen mit längeren Laufzeiten wurden bis zu 0,20 Prozentpunkte zurückgenommen. Die jüngste 7½prozentige Bayernanleihe, Ausgabekurs 100 Prozent, wurde nur zu 99,50 Prozent in den Börsenhandel eingeführt. Im Handel unter Banken haben die Pfandbriefrenditen bei 10jähriger Laufzeit die 8-Prozent-Rendite-Grenze wieder erreicht, bei fünfjährigen Laufzeiten liegt sie im Bereich von 7,55 Prozent. Das Wiedererscheinen des 8-Prozenters wird täglich erwartet. DM-Auslandsanleihen wenig verändert, in der Tendenz aber ebenfalls nachgebend.

		28. 4.	27. 4.
M 5½ Bayer.Hebs PI 14	6 dgl. PI 20	92,25bG	92,25bG
	6¾ dgl. PI. 2	82,5bG	82,5G
	7 dgl. PI 3	97G	97bG
	7 dgl. PI 27	96,5G	96,5G
	6½ dgl. KS 14	101,25G	101,25G
	7 dgl. KS 19	97,25G	97,25B
	7½ dgl. KS 27	100bG	100bG
M 5 Bayer. Hypo PI 33	5½ dgl. PI 11	89,25bG	89,25bG
	6 dgl. PI 34	120G	120,5
	6 dgl. KO PI 50	82G	82G
	6½ dgl. PI 10	100G	100bG
	6 dgl. KS 1	87bG	87bG
M 8 Lds. Aetb. IS 15	6 dgl. IS 16	99G	99G
	6 dgl. IS 17	97,75G	97,75G
	6½ dgl. KO 49	99G	99G
	6½ dgl. KO 48	94,75G	94,75bG
M 7½ Bay.Lbkzz. PI 103	6½ dgl. PI 105	103,5G	103,5G
	10 dgl. KS 307	103,75G	103,75G
	9¾ dgl. IS 726	102G	102G
M 5 Bayer. Verbk. PI 11	5½ dgl. PI 28	104,25G	104,25bG
	6 dgl. PI 4	104,75bG	104,75bG
	6½ dgl. PI 3	118G	118G
	6 dgl. PI 12	77G	77G
	7 dgl. PI 20	89,5bG	89,5bG
	7 dgl. PI 37	94,5G	94,5G
	6½ dgl. PI 12	89,25G	89,25G
	7 dgl. PI 20	101,25bB	101,25G
B 5 Berl. Pfandb. PI 7	7 dgl. PI 31	100G	103G
	6 dgl. PI 34	100,25T	100
	6½ dgl. PI 37	96,5G	96,5bG
	8 dgl. PI 51	100G	100G
		102,5	102,25G
Hn5 BrHann. Hypo. PI 1	7 dgl. PI 80	113,5G	113,5G
	7½ dgl. PI 87	88,75G	90,5G
	6 dgl. KS 29	94G	98,25G
	7 dgl. KS 30	81G	82,25G
		98,75G	98,75G
Q 5 Dt.Centbod. PI 44	5 dgl. PI 54	118G	118G
	6 dgl. PI 109	112,5G	112,5G
	6½ dgl. PI 123	83,5G	83G
	6½ dgl. PI 141	92G	92G
	7 dgl. PI 143	91,5G	91,5G
	8½ dgl. PI 191	97G	97G
	7 dgl. KO 113	101,25G	101,25G
	9 dgl. KO 217	101,5G	101,5G
	9 dgl. KO 215	103G	103G
	9¾ dgl. KO 218	104G	104G
		104G	104B
H 5½ DG-Hypobk. PI 21	5½ dgl. PI 50	115G	115G
	6 dgl. PI 84	78G	78G
	9 dgl. KS 139	100,5G	100,5G
F 8 Dt.Gen.bk. PI 218	9 dgl. PI 239	104,8G	105,6G
		102,1G	102,6G
		104,5G	105,1G
H 5½ DG-Hypobk. KS 9	7 dgl. KS 35	110,2G	110,2G
F 5¾ Dt.Geo.bk. IS 70	6 dgl. IS 71	99,75G	100,5G
	6¾ dgl. IS 73	92,95T	92,95T
	6¾ dgl. IS 80	99,95G	99,95G
		97,75G	97,75G
		100,75G	100,75
F 6 Dgz.Dt.Komm. KO 54	6 dgl. KO 46	85G	85G
	7 dgl. KO 97	82G	82G
	7½ dgl. KO 185	101,3G	101,3G
	9 dgl. KO 128	99,35G	99,35G
	10 dgl. KO 125	104,05G	104,8G
		104,1G	104,1G
Hn5 Dt. Hyp. Hann. 46	6 dgl. PI 91	99,75G	99,75G
	7 dgl. KS 101	83G	83G
	10 dgl. KS 134	101,5G	101,6G
	8¾ dgl. KS 140	105,5G	105,5G
		103,6G	103,6G
Br 5 Dt. Hyp.-F-BR PI 41	4 dgl. PI 57	107G	107G
	5 dgl. PI 87	99G	99G
	7 dgl. PI 123	70G	70G
Br 5½ Dt.Hyp.F-BF IKS 74	6 dgl. KS 86	97,15G	97,15G
	6¾ dgl. KS 259	81G	81G
F 5 Dt. Pfandbr. PI 82	5½ dgl. PI 59	83G	83G
	6 dgl. PI 162	96,55G	96,55G
		83G	83G
B 9 Dt.Pf.Wk. Bnl. 462		107,5G	107,5G
Br 7½ Dt. Schiffbk. PI 33	8 dgl. PI 46	100G	100G
	6½ dgl. PI 65	102G	102G
	8 dgl. PI 37	88,95	88,95
	6¼ dgl. PI 80	100,15	100,15
	6¾ dgl. PI 74	100,15G	100,15G
	6¾ dgl. PI 76	95,85G	96,3G
		98,7G	99
		97,05G	97,05G
Br 6½ dgl. PI 77	6 dgl. PI 42	94,85G	95,8G
	6¾ dgl. PI 47	100G	100G
		104,5bG	104,5bG
F 5 Rt. Hypobk. PI 66	5½ dgl. PI 53	73,5G	73,5G
	6 dgl. PI 79	80,5G	80,5G
	6 dgl. PI 130	83G	83
	6½ dgl. PI 133	93G	93G
	10 dgl. PI 168	88G	88G
		101,35	101,45G
H 5 Hbg. Lbk. PI 2	6 dgl. 14	117G	117G
	6 dgl. 47	91,75G	91,75G
	9 dgl. IS 44	83G	83
	10 dgl. IS 46	100,15G	100,15
		100,8G	100,8G
F 5 Helaba PI 6	5 dgl. PI 80	112	112
	6 dgl. PI 70	94,5G	94,5G
	8 dgl. PI 73	100,05G	100,05G
	4 dgl. KA 5	102,4	102,4
		100G	100G
H 6 Hyp.I.Hbg. PI 46	6¼ dgl. PI 80	83,25G	83,25G
	6 dgl. PI. 117	91,25G	91,25G
	8 dgl. PI. 248	100,1	100,1
	9 dgl. KO 125	102,1	102,1
	6 dgl. KO 175	101,15G	101,15G
	9 dgl. KO 259	102,6G	102,8G
	9¾ dgl. KO 262	104,75	104,75
F 5 Lbk. Rheipfalz PI 4	5 dgl. PI 12	104,75G	104,75G
	7 dgl. PI 25	112,5G	112,5G
	10 dgl. PI 40	72,5T	72,5T
	8 dgl. KO 30	96G	96G
	9¾ dgl. K 84	105G	105G
		104,9G	104,9G
F 4½ Lbk. Saar PI 5	5½ dgl. PI 11	101G	101G
	9 dgl. PI 21	98G	98G
	7 dgl. PI 12	100G	100G
	4½ dgl. KO 4	93,75G	93,75G
	5½ dgl. KO 6	101	101
	7½ dgl. KO 80	101,75G	101,75G
	9 dgl. KO 81	101,9G	101,9G
		102G	102G
F 5 Lbk. Saar PI 8	8¼ dgl. PI 8	104G	104G
	6 dgl. PI 28	89G	89,5G
	6 dgl. PI 48	86,5G	87
	6 dgl. KS 1	100G	100G
	8 dgl. KO 3	-	-
	8¼ dgl. KS 8	103,5G	103,5G
H 6 Lbk.S-Holst. PI 89	7 dgl. PI 97	95,25G	95,25G
	10 dgl. PI 32	104G	104G
	10 dgl. PI 33	106,8G	106,8G
	6½ dgl. KS 78	99,25G	99,25G
	10 dgl. IS 85	106,75G	106,75G
	11¼ dgl. IS 96	110,75G	110,75G
M 5½ Münch.Hypo.PI 100	8 dgl. PI 118	88,5G	88,5G
		100,25G	100,25G
H 4½ Nordhya WBK PI 24	6¼ dgl. PI 42	103	103
Hn7 Nord. Lbk. PI 1	7¾ dgl. PI 4	99,5G	99,5G
	8½ dgl. PI 7	96,25G	96,25G
	8 dgl. PI 10	91,5G	91,5G
	9 dgl. KO 53	100,15G	100,15G
	7½ dgl. IS 6	102,85G	102,85G
	10 dgl. IS 37	104,5G	104,5G
		101,1G	101,1G
		104,9G	104,9G
F 5 Pfalz Hypo. PI 48	6 dgl. PI 58	108G	108G
	6 dgl. PI 95	86,95G	86,95G
	6 dgl. PI 96	83G	83G
	7 dgl. PI 114	101G	101G
D 5 RW Bodencr. PI C	5½ dgl. K	120bG	120bG
	4 dgl. PI 18	109G	109G
	6 dgl. PI 28	100G	100G
	6½ dgl. PI 67	94,75G	94,75G
	5½ dgl. KO J+E	86G	86G
	9¼ dgl. KO 58	110G	110G
	7½ dgl. KO 77	103,75G	103,75G
S 5 RH-Hyp. Mannh. PI 59	5¼ dgl. PI 109	100G	100G
	7 dgl. PI 125	109G	109G
	7 dgl. PI 128	74G	74G
	8 dgl. PI 177	98G	98,5G
	9 dgl. PI 167	105,5G	105,5G
	6 dgl. KS 77	102G	102G
	6½ dgl. KS 80/1	82G	83G
	8½ dgl. KS 110	100G	100G
		102,5G	103G
Br 5 St. Kr. Ob-Br PI 17	5½ dgl. PI 24	100G	100G
	5 dgl. PI 39	104G	104G
	5¼ dgl. PI 43	84,5G	84,5G
	6 dgl. PI 56	84,7G	84,7G
	7 dgl. PI 81	80,75G	80,75G
	7¼ dgl. PI 86	90,15G	90,15G
	8 dgl. PI 70	100,1G	100,1G
	9 dgl. PI 68	102,5G	102,5G
		103,9G	103,9G
H 6 Schiffshyp. PI 23	7½ dgl. PI 46	99,25G	99,25G
		101,75G	101,75G
	5 Klöckner W. 63	99,75G	99,75G
	7½ dgl. 71	99,75G	99,75G
	8 dgl 72	99,8bG	99,75T
	6 Kruse 64	99,75T	99,75T
	6 Linde 64	100,25	100T
	5 Mannesmann 59	98T	98T
	6 Moselkraft 63	99,25T	99,5T
	6 MWK 58	99,8G	99,8G
	6 dgl 61	99,3	99,3
	6 dgl. 62	98,25G	98,25G
	6 DüDon. Krwk. 64	98T	98T
	5½ Ost BayK. 58	99,5G	99,5G
D 6 Rat.Vda. Stk. 66		98,5T	98,5T
F 5½ Rh.Brücr. 58		98,25G	98,25G
	6 dgl. 63	97,7T	97,75T
	6 dgl. 65	96,75G	96,75
	5½ RWE 58	98,5	98,5
	6 dgl. 63	97G	97
	6 dgl. 65	97	97
	7¼ dgl. 71	100,8	100,8
	7 dgl 72	100T	100,1G
	6 Rh.-M.-Don. 62	98,25G	98,25G
	6½ dgl. 68	100,25	100,25G
	8 Schlesweg 71	101	101
	5 STEAG 59	99bG	99G
	6 Thyssen 63	99,5T	99,5T
	7½ dgl. 71	99,8	100T
	8 dgl. 72	101	101G
	7¾ dgl. 77	99,5	99,5G
	5 Veba 59	98,5T	98,5T
	8 VEW 71	100,5G	100,5bG
	6¾ dgl. 77	97,5	97,25T
	7 VW 72	100,1G	100,1
	5½ Wintershl. 58	99,5G	99,5G

Sonderinstitute

		28. 4.	27. 4.
D 8 DSLB PI 28	8 dgl. PI 47	88,8G	88,5G
	7 dgl. PI 83	84G	84G
	5½ dgl. PF 99	93,5bG	93,5G
	8 dgl. PI 104	98G	98G
	8 dgl. PI 165	102,5G	102,5G
	5½ dgl. RS 45	98,75G	98,75G
	8 dgl. RS 73	98G	98G
	8 dgl. RS 120	105G	105G
	8¼ dgl. RS 153	104,9G	104,9G
	7 dgl. RS 162	98G	98G
	9¼ dgl. RS 172	105,5G	107,25G
	9 dgl. RS 186	106G	107G
	10 dgl. RS 193	108G	109bG
	11¼ dgl. RS 195	111,5bG	112G
D 6 IKB Ant. 68		100G	100G
F 7½ dgl. 69		100,5G	100,5G
F 7½ KFAW 70		101,1G	101,1G
8 dgl. 70		102,1	102,1G
6 dgl. 76		101,8	101,8
7¼ dgl. 79		100,1	100,1
10 Kredit 81		112,4	112,7
F 8½ Krd.Wied.aufb. 82		104	104,4
F 8 Lanw.Rentbk. RS 13	6 dgl. RS 14	100,15	100,15
	6 dgl. RS 15	100,25	100,25
	6 dgl. RS 16	99	99,25G
	6 dgl. RS 18	97,75G	98G
	6 dgl. RS 19	-Zhg	-Zhg
	6 dgl. RS 20	99,25G	99,4
	6 dgl. RS 21	99,75G	100G
	6 dgl. RS 26	99,5	99,75
	7½ dgl. RS 27	99,75G	100
	8 dgl. RS 28	101,25G	101,5G
	6½ dgl. RS 80	100,15	100,15
	7 dgl. 94	97,5T	97,65T
	7 dgl. 99	97,25T	97,5G
	7 dgl. PI 125	100,25G	100,25G
	8 dgl. PI 126	100,25G	100,5G
D 7¼ LAG TS 76	8 dgl. TS 78	101,9G	101,65G
	6½ dgl. TS 77	103,2G	103,4G
	5½ dgl. 78	98,3	98,4G
	7 dgl. 79	94,7	94,75
		99,45	99,7

Industrieanleihen

F 6 Badenwerk 64	6 dgl. 78	100	100
	5 BASF 58	95,3G	95,3G
	5 Bayerwe. 58	99G	99G

Optionsscheine

		28. 4.	27. 4.
F 11 BASF 82		43,8	43,
7½ Bayer Fin. 79		40,8	42
10½ Bayer Fin. 82		46,5	47,5
6¾ Cba-Geigy 75		894	894
3½ Commerzbk. 78		60,5	57,8
4½ Dt. Bk. Comp. 77		153	155
10 Hoechst 75		191	185
8¾ dgl. 79		45,8	44,3
8 Hoechst 83		64,3	62
7½ Jap.Syn.Rubber 82		758	760
Mitsui 82		358	360
7¾ Siemens 85		161,5	-
6½ Wella F. 73		260	255

Optionsanleihen

F 8½ BASF 74 m D		142	141,5
8½ BASF 74 oD		101,75	101,5
M 3½ Stumpf 88 mD		139G	139G
M 3½ Stumpf oD		78G	78bG

Währungsanleihen

F 8 Brasilien 72		99G	99G
6½ Kopenhagen 72		95,5T	96
7,875 Norwegen 78		99,5G	99,5G
9½ dgl. 79		99G	99G

Optionsanleihen

F 3½ ConsBk. Int. 78 mD DM		115bG	115T
F 3½ dgl. 78 oD DM		89,75	89,75
4½ C F DT. Bk. 77 mD $		144bG	144G
7½ Jap. Synth. 82		85,75	86,75
7½ dgl. 82 oD		129,5	129,5G
F 8½ Wella F. 73 mD DM		100	99,75
6½ dgl. 73 oD DM		123G	123G
		98T	95,75

Optionsscheine

F 8½ BASF 74	58,2	58,8

Wandelanleihen

F 5 Bayer 69		101,7	101,6
5 Bay Wa 75		124,5	124,5
H 6 Beiersdorf 82		165	165T
D 4½ Commerzbk. 78		99,4	99,35bG
D 9 Girmes 74		255	335

Wandelanleihen

F 4¾ AKZO 69		86,5G	86,5G
3½ Ali Nippon 78		93	92,5
3½ Asahi Opt. 79		109	107
4¾ Canon Inc. 77		322	315G
3½ Cas Comp. 78		206G	200,5G
5 D Bk. Lux. 77		99,7	99,7G
5¾ Daiei Inc. 80		113,25G	113,25G
4¼ Fujitsu Lim. 78		413G	388,25G
5 dgl. 79		275G	267G
5¼ Hoogovens 68		83G	83G
3½ Isumiya Co 78		92,75	92,75
3½ Jusco Co. 78		94,85	94,75
4 Kansai El. 79		100	100
6 Koolshoven Pho. 81		112,5G	112
8¾ dgl. 82		112	112,5G
6 Komatsu 76		151	148,5T
3½ Korsiusen 78		93,5G	93,5G
7½ Kraft Inc. 70		113bG	113
3½ Marudai F 78		92,5G	92,5
6 Michelin Int. 70		94G	94G
5¾ Minolta 77		150G	148,25G
4 dgl. 79		116G	116G
6¼ Mitsub. Ch. 76		178,5G	178G
6,75

Zwei Paar Stiefel

P. Jo. – „Deutsch sein heißt, eine Sache um ihrer selbst willen tun." Dieser Satz wird gern zitiert – und Richard Wagner als Urheber zugeschrieben, weil er in seiner Abhandlung „Deutsche Kunst und deutsche Politik" von 1867 zu lesen ist. Allerdings hat der alte Büchmann herausgefunden, daß der Komponist sich dieses Wort bei seinem Kollegen Carl Maria von Weber ausgeliehen hat, der diesen Satz bereits 1820 in seiner Rezension von Hellwigs Vertonung des „Bergknappen" von Theodor Körner niederschrieb.

Solche Spitzfindigkeit mag manchem übertrieben erscheinen. Aber nicht zufällig hat ein unbekannter Spötter den bekannten Satz erweitert zu „Deutsch sein heißt, eine Sache um ihrer selbst willen übertreiben." An diese Maxime halten sich die Museumsleute in Offenbach und Pirmasens. Beide Städte beanspruchen nämlich, ein „Deutsches Schuhmuseum" in ihren Mauern zu beherbergen. Und jede ist überzeugt, daß ihr allein das Adjektiv „deutsch" als Markenzeichen zukomme. Also zog man vor den Kadi.

Das „Deutsche Leder- und Schuhmuseum" in Offenbach führt diesen Titel immerhin schon seit 1951. Im selben Jahr entstand auch das Museum in Pirmasens. Allerdings begann es erst 1976, sich auf seinen Briefbögen, Prospekten und Werbematerialien „deutsch" zu nennen. Sofort klagten die Offenbacher vor einem Zivilgericht. Doch das Oberlandesgericht Zweibrücken meinte, der Fall sei „wegen seines öffentlich-rechtlichen Charakters" einer höheren Instanz würdig. Und so kam das Verwaltungsgericht Neustadt an der Weinstraße zum Zuge. Dort wurde nun entschieden: „Deutsch" dürfen sich nur die Offenbacher nennen.

Das muß die pfälzische Schuhstadt erst einmal verdauen. Sie ist sich darum noch nicht klar darüber, ob sie in die Berufung gehen soll. Aber warum soll sie nicht? Denn „Deutsch sein heißt, ..."

Vor der Utopie geflüchtet: Der Rechenschaftsbericht des K.-H. Jakobs

Die zerbrochenen Biographien

Im Jahre des Mauerbaues 1961 brachte der damals 32jährige Autor Karl-Heinz Jakobs, der als treuer Sohn der Arbeiterklasse am exklusiven „Johannes-R.-Becher"-Literaturinstitut in Leipzig zum Diplomschriftsteller ausgebildet worden war, seinen ersten Roman unter dem Titel „Beschreibung eines Sommers" heraus. Dieser politische Liebesroman gedieh in der „DDR" mit einer halben Millionenauflage zum „Bestseller". Über Jakobs' insgesamt 15 drüben erschienene Bücher resümiert man in der „DDR"-Literaturgeschichtsdarstellung, daß sie „maßgeblich zur literarischen Abbildung der neuen Realität" beigetragen hätten.

Doch eines Tages sollte die Realität Jakobs einholen. In seinem soeben im Düsseldorfer Claassen-Verlag erschienenen Buch „Das endlose Jahr" beschreibt Jakobs jene Ereignisse, die sein Leben aus der realsozialistischen Bahn warfen, ihn in den Westen brachten und zum totalen Zweifler am real existierenden Sozialismus machten. Es ist eine sehr interessante Lektüre, die tiefe Einblicke in die geistige Mentalität der „DDR"-Eliten gestattet.

Sympathisch berührt, daß sich Jakobs nicht dazu verleiten läßt, lautstark als Dissident aufzutreten, wozu ja ein 54jähriger, der auf seinem Erfolgstrip in der „DDR" allerhand Dreck an den Stecken kriegen mußte, auch nicht sonderlich geeignet ist. Jakobs' Wandlung dauerte lange, und aus dem Stadium der Naivität scheint er heute noch nicht heraus zu sein (was hoffen läßt, daß er auch noch nicht am Ende seiner Entwicklung angelangt ist).

Obwohl er in den fünfziger Jahren Bücher der „Renegaten" Koestler, Silone, Wright, Gide, Spender oder Louis Fischer in die Hände bekam, hielt ihn das nicht davon ab, 1956 Mitglied der SED zu werden. Bald machte er sich aber verdächtig. 1966 wurde er von der Staatssicherheitspolizei (Stasi) wegen „unbotmäßigen Verhaltens" aus Afrika abberufen, wo er als „Entwicklungshelfer" eingesetzt war. Vielen anderen, voran Reiner Kunze, zerbrachen schon damals wegen der Folgen des „Prager Frühlings" die Biografien.

Jakobs seinerseits hätte sich wahrscheinlich weiter durch sein erfolgreiches Leben gewurstelt, wäre er nicht 1977 der unbekannten, hochbetagten Schriftstellerin Dorothea Garai in Dresden begegnet, die er aus konspirativen Gründen Mäd nennt und von der er schreibt: „... sie war es, die mich über die Verbrechen Stalins aufklärte und mein Leben veränderte."

Wie so viele deutsche Kommunisten und Utopisten emigrierte sie 1933 in die UdSSR und wurde 1937 in ein sibirisches KZ verschleppt. Nach 19 Jahren in die „DDR" abgeschoben, bekommt sie keinen Fuß mehr auf den Boden, darf weder als Lehrerin noch als Dolmetscherin arbeiten, und ihre Manuskripte verbrennt sie mehrere Male aus Angst, wiederum bestraft zu werden.

Eine schlimme Erfahrung machte Dorothea Garai mit Anna Seghers, die sie aus der Verbannung um einige Bücher gebeten hatte. Jakobs berichtet: „Frau Seghers aber kam offenbar nicht auf die Idee zu fragen, was eine sechzigjährige Deutsche in einer der entlegensten sibirischen Gegenden zu suchen hat. Im Gegenteil, sie selbst bat um Rat und Hilfe, und für die Bücher, die Dodo (Garai) bekam, schickte ihr der Verlag eine Rechnung."

Durch das Vorbild der Garai bestärkt, versucht nun Jakobs, jene Zeitgenossen zu charakterisieren, die in seinem eigenen Leben, etwa während der Biermann-Affäre, eine ähnliche Rolle spielten wie bei Garai die Seghers. So berichtet er beispielsweise über Christa Wolf, die er fragt, was er mit den ihm zugesandten Manuskripten des jungen, soeben verhafteten Kollegen Jürgen Fuchs tun solle. „Verbrennen!" habe Christa Wolf hastig geantwortet.

Plausibel bestätigt Karl-Heinz Jakobs die dubiose Rolle des Honecker-Intimus Stephan Hermlin. Dorothea Garai nennt Hermlin einen „agent provocateur", der schon Hunderte „ins Exil, ins Gefängnis, ins Elend" getrieben habe, so auch während der Biermann-affäre, als Hermlin eine Petition für den Abgeschobenen inszenierte, um sie später feige zu widerrufen. Im November 1981 darf Hermlin einen angeblich „privaten Friedenskongreß" ausgesuchter Schriftsteller in Ost-Berlin veranstalten. Sarah Kirsch ruft erschrocken bei Jakobs an: „Was ist los mit dem Mann? ... wozu tut er das? Hat er noch nicht genug Menschen ins Unglück gestürzt?"

Jakobs geht auch in den Westen und gibt hier nun zunächst einmal ein Romanmanuskript ab, von dem er in dem neuen Buch bekennt:

„Im Roman ‚Wilhelmsburg', den ich damals schrieb, stellte der Mann, dessen Geschichte erzählt wird, zwei Tabellen auf, die eine mit Gründen, das System gutzuheißen, die andere mit Gründen, es abzulehnen. Er fand sechsundneunzig Gründe dafür, und ebensoviel dagegen. Als das Buch veröffentlicht wurde, fand ich keinen einzigen Grund mehr, das System zu verteidigen."

Die Quintessenz des neuen Buches ist die schmerzliche, aber nie zu späte Erkenntnis, daß jene, die sich anschicken, das Paradies auf Erden zu errichten, stets das Gegenteil hervorbringen und sich und allen anderen nur die Hölle bescheren. Obzwar diese Einsicht wohl keine Generation von ihren eigenen Erfahrungen abhalten wird, wünschte man dem neuen Jakobsbuch vor allem junge Leser, weil es dank seiner Direktheit und seiner, mag sein gespielten, Naivität gut geeignet ist, über den real existierenden GULag-Sozialismus Nachdenken zu lehren. Den Autor selbst wird das Buch viel weiter gebracht haben als alles, was ihm bisher zum Verkaufsschlager gedieh, wenn es auch nicht die Klassiker dieses Genres ersetzen kann, z. B. Margret Bechler, Margarete Buber-Neumann, Wladimir Bukowskij, Jewgenia Ginsburg, Ludek Pachman, Avraham Shifrin, Alexander Solschenizyn oder Richard Wurmbrand.

SIEGMAR FAUST

Zwischen Kopenhagen, London und New York zu Hause: Das dänische Ballettwunder Peter Schaufuss, hier bei den Berliner Proben zu Bournonvilles „Eine Volkssage" FOTO: KRAPICH

Peter Schaufuss – ein Pavarotti des Balletts

Beinarbeit für Struensee

Er sieht so unauffällig und ordentlich aus wie ein junger Bankangestellter. Aber Peter Schaufuss müßte schon mit der Kasse durchgebrannt sein, um sich im Alter von 34 Jahren, wie er es tut, Wohnungen in Kopenhagen, London, New York und Toronto leisten zu können – und ein Haus im romantischen Haut-de-Cagnes über der Côte d'Azur noch dazu. Das alles hat Schaufuss sich eigenhändig erarbeitet.

Oder richtig: eigenbeinig. „Ich bin der Pavarotti des Balletts", sagt Schaufuss von sich. „Nur dünner." Gerade inszeniert er Bournonvilles „Eine Volkssage" an der Deutschen Oper Berlin und tanzt darin die Hauptrolle – wenn auch nur in den beiden ersten Vorstellungen.

Peter Schaufuss ist Däne, Sohn einer Tänzerfamilie von Rang. Als Kind noch verlor er sozusagen Vater und Mutter. Er sah sie sterben mit eigenen Augen. Aber das regte ihn weiter nicht auf, denn das geschah schließlich dreimal pro Woche, wenn in Kopenhagen Ashtons „Romeo und Julia" getanzt wurde.

Vater Frank Schaufuss war Romeo, Mutter Mona Vangsaae die Julia im Königlichen Dänenballett, der traditionellen Elite-Compagnie des alten Europa, und für den kleinen Peter hatte der hellsichtige Shakespeare seiner Tragödie auch noch die Rolle des Pagen Peter beigegeben. Er tanzte mit seinen Eltern. Das kommt in Dänemark häufiger vor.

Was aber selten ist: Peter Schaufuss, inzwischen ein junger Star, nahm seine Frau Mama bei der Hand und wirbelte mit ihr den fröhlich herausfordernden, vielgefeierten Pas-de-deux „Blumenfest in Genzano" über die Bretter: Bravournummer der tänzerischen Generationenverschränkung.

Peter Schaufuss wollte Tänzer werden von Anfang an. Das stand für ihn fest. Aufgewachsen war er schließlich in der mütterlichen Theatergarderobe, in Ermangelung eines Babysitters vom ganzen Ballett überwacht. Aber genauso überwachte er auch schon die Ballette.

Er prägte sich jeden Schritt jeder Rolle ein. Er lernte sie wie das Lesen und Schreiben; beiläufig, ohne Hintersinn. Mitmachen wollte er bei den fröhlichen Spielen auf der Bühne. Aber seine Eltern waren anderer Meinung. Sie sahen in Peter einen künftigen Anwalt oder Veterinär. Peter nicht.

„Das ist das Einzigartige in Kopenhagen", konstatiert Schaufuss. „Man wächst als Ballettschüler im Opernhaus auf. Das Theater ist das wahre Zuhause. Es schenkt eine besondere, unverlierbare Nestwärme. Das aber war gerade die große Idee Bournonvilles, der ein halbes Jahrhundert lang dem dänischen Ballett vorstand: alle Generationen unter ein gemeinsames Dach zu zwingen. Mein Freund Niels Björn Larsen, der jetzt bei mir in Berlin in der „Volkssage" mitwirkt, ist als jetzt Siebzigjähriger der dänischen Truppe seit sage und schreibe 62 Jahren aktiv verbunden."

„Ich habe als Junge alle Sportarten betrieben, von Schwimmen bis Boxen. Mein Kollege und Freund im Dänischen Ballett, Johnny Eliasen, verdankt mir sogar seine markante Silhouette. Ich schlug ihm beim Boxen die Nase schief. Dafür legte er mir eins meiner Ohren auf Dauer fest an den Schädel."

Von der Schule weg verpflichtete man den Siebzehnjährigen nach Kanada. Als Solist. Er übersprang das Tanzen im Corps-de-ballet. Er sah sich gleich an der Spitze. Das bedauert er milde. „Man überspringt Erfahrungen, die man später nie wieder machen kann. Ältere Corps-Tänzer können den Nachwuchs viel lehren. Vor allem lernt man von ihnen natürlich das Miteinandertanzen, tänzerische Teamarbeit. Die habe ich mir mit Verspätung erst angewöhnt."

Dafür hat Schaufuss die Einsamkeit des Langstreckentänzers intensiv kennengelernt. Jahrelang ist er pro Saison bis zu 170mal aufgetreten. Jetzt, wo er als Choreograph und Produzent eigene Inszenierungen auf schlanke Beine stellt, hat er die Zahl der Auftritte auf hundert im Jahr gedrosselt.

Denn noch eine andere Belastung kommt hinzu. „Der Tänzer von heute ist natürlich stilistisch viel wandlungsreicher als noch zu Pawlowas Zeiten. Ich tanze selbstverständlich auch das Repertoire der Modern-Dance-Choreographen, was eine körperliche Umerziehung voraussetzt, die mich zeitweilig an den Rand des gesundheitlichen Ruins brachte. Aber dann hatte mein Körper den Graham-Stil ebenso intus wie den von Tetley. All das ist ja nicht unerlernbar für einen Tänzer von Willenskraft und Zielstrebigkeit. Er muß sich nur genügend Zeit dafür nehmen."

Zeit für Spaß am Leben bleibt wenig. Körper, Geist, Seele sind voll und ganz diszipliniert. Der Weg ist das Ziel, und Schaufuss tanzt ihn mit perfekter Kontrolle. Jedes Hotelzimmer wird zum Büro umfunktioniert, in dem Schaufuss Probenpläne entwirft, Besetzungen festlegt, in die Zukunft hineinarbeitet. Bis ins Jahr 1986 hinein reichen schon jetzt die Projekte.

Das größte ist ein abendfüllendes Ballett um Struensee, den dänischen Staatsminister und Geliebten der Königin. Es wird den Choreographen Schaufuss fordern wie kein Werk zuvor. „Das ist der Preis, den man zahlt, will man im Ballett seine Vision realisieren: Man muß sich gewissermaßen um jeden einzelnen Zeh selbst kümmern. Und nicht nur um die eigenen."

KLAUS GEITEL

München: Steckel inszeniert Hebbels „Judith"

Kurzschluß beim Küssen

Im Münchner Theaterleben gab es innerhalb von drei Tagen zwei tote Herrenmenschen aus dem 19. Jahrhundert: Ibsens „Baumeister Solness" im Residenztheater und den Holofernes in Frank-Patrick Steckels Kammerspiel-Inszenierung von Hebbels „Judith". Beide von der Literaturgeschichte verwöhnt, vom Theater eine Weile vernachlässigt und neuerdings wieder hervorgeholt: nicht des Stoffes, sondern der Rollen wegen, die heute keiner mehr schreibt.

Wenn noch in den zwanziger Jahren Berthold Viertel meinte, Hebbel spielen heiße „die Volksseele nach ihrem augenblicklichen Befinden befragen", so ist es jetzt umgekehrt: Die Regisseure befragen ihre Dramatiker, wie sie's der derzeitigen Volksseele noch einigermaßen recht machen können.

Zum Beispiel Steckel. Er erklärt Judith und Holofernes zum zeitgenössischen Liebespaar (da kommt Freud auf) und streicht, was davon ablenken könnte, also etwa die Hälfte. Keine Propheten, keine Ältesten, keine Priester der Hebräer und Assyrer, kein gottbrünstiges Volk ... Die ganze religiös-politische Spannung ist weg. So daß ein biblisch verbrämter „Geschlechter-Kampf" übrig bleibt und das damit verbundene symbolische Geschichtsdrama szenisch entfällt.

Fixiert auf Hebbels richtigen Vermerk, nur in der Sprache gedeihe das Ganze zur „entschiedenen Dichtertat", verläßt sich Barbara Petritsch auf den hohen Tragödienton, auf ihren etwas vibrierenden Alt, der oft durch mechanisches Stocken zur Aufmerksamkeit zwingen will. Doch ihre klassizistisch wallende, würdig schreitende Judith deklamiert zu hochmütig vorbei an dem, was Text allein nicht schafft: am sinnlichen Drive. „Der Weg zu meiner Tat geht durch die Sünde", beteuert sie. Verhehlt aber, daß dies auch ein bißchen Spaß machen könnte.

Da hat Holofernes keinen leichten Stand. Denn Thomas Holtzmann läßt, knorrig, knautschig, eher den Sarkasmus der Macht heraushängen. Die beiden erörtern tête-à-tête ihre weltweit voneinander getrennte Seelenlage, doch es kommt kein Funke. So daß plötzlich technische Nothilfe geleistet wird: Wenn sie sich feierlich zum zeremoniösen Kuß entschließen, erhellt sich die Szene blitzartig, als sei durch Kurzschluß eine Sicherung durchgebrannt.

Der sonst bei Ernst Wendt spektakulär tätige Bühnenbildner Johannes Schütz macht sich auch bei Steckel spielbestimmend bemerkbar. Judiths Gemach ist ein archaisch-lehmiges Verlies mit einer steilen 41-Stufen-Treppe, die zu einem dreieckigen Lichtblick in der Decke führt; es ist der (wohl theologisch gemeinte) Weg Judiths zu Holofernes. Symbolisch noch anspruchsvoller ist der Tümpel im Feld des Holofernes: Im verdurstenden Land der Bethulier eine Provokation; für Judith, die wie eine zermanschte Ophelia von Holofernes kommt, eine theatralische Gelegenheit, sich darin (samt ebenso symbolischem Schwertknauf) zu suhlen wie in der Sünde.

Bannkraft hat die Aufführung nur momentweise. Manches wird achtungsvoll belächelt. Am Ende großer Respekt vor der Mutprobe. Im allgemeinen dürfte das kgl. bayr. Urteil von 1852 bestätigt sein: „Das Stück eins der merkwürdigsten, die mir jemals vorgekommen sind, ich habe sehr viel darüber nachgedacht ...", sagte König Maximilian II. zu dem darob hochgeehrten Autor. Und so ähnlich klingt es aus dem Publikum noch heute.

ARMIN EICHHOLZ

Umfrage: Abitur macht nicht mehr studierfähig

System der Pferdefüße

Das Klagelied der Hochschullehrer über mangelnde Studierfähigkeit der deutschen Abiturienten ist in den vergangenen Jahren immer lauter geworden. Jetzt kommt Verstärkung von völlig unerwarteter Seite dazu: Nur knapp ein Viertel (24,9 Prozent) der Jungakademiker fühlt sich selbst durch das Gymnasium „gut auf das Studium vorbereitet". Das „Hochschul-Informations-System" (HIS) in Hannover hat bei einer Umfrage unter 3102 ausgewählten Studenten des Abiturjahrgangs 1980 im Gegenteil erfahren, daß 41,9 Prozent nach eigener Einschätzung nicht einmal die „Grundzüge wissenschaftlicher Methoden" im Studienfach vermittelt bekommen haben.

Die übrigen Anforderungen, die man traditionell an die zur Hochschulreife führenden Schulen stellt, scheinen auch nach Meinung der Schüler nicht genügend erfüllt zu werden: 27,6 Prozent bemängeln, daß sie nicht in „ausreichendem Maße mit den im Studium geforderten Arbeitstechniken vertraut gemacht" worden seien. Und bei der Frage, ob sie aufgrund der in der Schule erworbenen Kenntnisse wenigstens dem Lehrstoff des ersten Studiensemesters folgen können, stimmen zwar 43,7 Prozent zu – aber immerhin noch 21,4 Prozent waren völlig gegenteiliger Auffassung.

Da liegt die Vermutung nahe, daß die Beurteilung der schulischen Studienvorbereitung auch mit der thematischen Nähe von Studienfach und Fächerschwerpunkt in der Oberstufe zusammenhängt. Doch bei der Überprüfung dieser Hypothese stießen die HIS-Mitarbeiter auf zwei erstaunliche Tatsachen:

Zum einen gilt dieser Zusammenhang nur sehr bedingt und ist auch abhängig von der Fachrichtung. Auf ein naturwissenschaftliches Studium fühlen sich die Absolventen der entsprechenden Leistungskurse in der Oberstufe nur zu durchschnittlich etwas mehr als ein Viertel „gut vorbereitet". Bei den „Kunst- und Gestaltungswissenschaften" ist das Verhältnis sogar umgekehrt: Durch die Leistungskurse fühlen sich nur 19,4 Prozent gut auf das Studium vorbereitet, ohne entsprechende Leistungskurse 22,6 Prozent.

Zum anderen wird einmal mehr ein Pferdefuß der „Reformierten Oberstufe" deutlich. Denn z. B. dem Teil der Mathematik-Studenten, die sich durch die Oberstufe gut vorbereitet fühlen (29,6), steht die verschwindend kleine Zahl von 4,3 Prozent gegenüber, die sich auch ohne Leistungskurs gut auf das Mathematik-Studium vorbereitet fühlen. Wer beim Übergang von der 9. in die 10. Klasse die falschen Schwerpunkte setzt, hat dank der „Reformierten Oberstufe" kaum noch eine Chance zum erfolgreichen Studium.

Die Schüler haben dies erkannt, den Politikern fehlt noch immer der Wille, dies wirklich zu ändern: Nach der HIS-Umfrage gaben beispielsweise 26,5 Prozent der Studenten an, daß sie „aus heutiger Sicht nicht mehr die gleichen fachlichen Schwerpunkte in der Schule wählen würden". Sie äußerten sich auch zu den Gründen ihrer ehemaligen Fächerwahl in der Oberstufe: 22,2 Prozent hatten die Möglichkeit im Auge, „unbequeme Fächer abzuwählen", 13,3 Prozent sahen die Chance, „bessere Noten zu erreichen". Dieses Ziel wurde dann freilich in der Regel gemeistert.

PETER PHILIPPS

Seite 2: Aus der Schule geplaudert

Rund um den Tabak – Straßburg zeigt die Kulturgeschichte des Rauchens

Das Fallbeil als Lustbeförderer

Daß Churchill seine Zigarre kaute, Ludwig Erhard in aufsteigenden Rauchringen dem Wirtschaftswunder nachsah, hat sich bis in die Karikaturen hinein gehalten. Manches, was uns heute in der Werbung rund um den blauen Dunst von den Plakatwänden entgegenleuchtet, wird in einiger Zukunft Bestandteil von so etwas wie Kulturgeschichte sein.

Die kleine Repräsentanz von großer Geschichte, Epochenglanz und allerhand Katastrophen, dargestellt am bescheidenen Utensil des alltäglichen banalen Genusses, die Welt rund um den Tabak, zwischen Tabakskollegium und Knaster, das ist ein hübsches Thema. Unter dem Titel „Tabac, Miroir du Temps" hat man im Historischen Museum in Straßburg eine Ausstellung zusammengetragen, die von Kolumbus' Zeiten bis in die Jahre des Ersten Weltkriegs die Geschichte des Tabaks und am Tabakgenuß die Geschichte spiegelt.

Das reicht von frühen Illustrationen rauchender Indianer bis zu aus Patronenhülsen gefertigten Feuerzeugen und aus „Gott-mit-uns"-Messinggürtelschnallen gebastelten Tabaksdosen. Neben kostbaren Elfenbeindosen, aus Edelhölzern geschnittenen Tabakpressen und Zigarrenrollformen sieht man staunend kindskopfgroße Pfeifen; Qualm-Monster müssen das gewesen sein.

Die Ausstellung ist reich an Beispielen für die Mischung aus privatem Genuß, handwerklicher Fertigkeit, ornamentaler Phantasie, Handelsgeschichte, Exotismus. Sie dokumentiert die „staatserhaltende" Kraft des Krautes durch Steuer und Dekret. Und sie blättert eine Fülle von Karikaturen auf. Suchte jemand Beispiele oder Objekte für eine Kulturgeschichte der Pfeife oder des Zündholzschachtel-Etiketts, hier würde er alles finden.

Da liegt die Reservisten-Pfeife neben dem zart anzüglich aufs Porzellandöschen gemalten (Unterglasur) Erotikon, entdeckt man das Zigarrenetui im silbernen Spazierstockgriff. Daß eine Miniatur-Guillotine mit dem kleinen Fallbeilchen die Zigarre lippengerecht zuschneidet, kann in Frankreich niemanden wundern, wo Napoleons Kopf auch als Pfeifenkopf herhalten muß.

Sicher ist es so, daß die Kuriosa eher auffallen. Daneben aber sind die Erlasse, Dekrete, Verordnungen zu finden, Abhandlungen, Handelsbelege, Steuerrollen, gediegene Zeugnisse von Geschäftlichkeit. All das zeigt, daß sich hinter der Lust zum Laster, hinter dem Hang zum Nikotin, nicht nur blauer Dunst kringelte. Galt nicht das Tabakrauchen auch als kleine Widersetzlichkeit und als Zeichen studentischer Freiheit, das verboten wurde oder zumindest als Ausbund der verlotterten Verrufenheit bürgerlichen Abscheu hervorrief? In den bösartigen Karikaturen von Daumier findet sich der Bürger plötzlich selber wieder am Pfeifenstiel hängend.

Wenn, wie in Straßburg, in sinnvoll zusammengestellten Gruppen die Objekte ihre Geschichte selbst „erzählen" können, kommt zu dem Staunen noch eine unmuseale Heiterkeit hinzu. Man zündet sich schmunzelnd draußen die ausgegangene Pfeife wieder an (bis 29. Mai).

REINER NERVAL

Das Kraut, das Kulturgeschichte machte: Zigarrenhändler, in der Illustration von E. R. Weiß FOTO: DIE WELT

JOURNAL

Bilanz des Kunstfonds mit einer Ausstellung

DW. Bonn

Mit dem „Kunstraum" eröffnete der „Kunstfonds e. V." in Bonn jetzt eine kleine Galerie. In der ersten Ausstellung werden Arbeiten von zwölf Künstlern gezeigt, die durch Stipendien gefördert wurden. In den drei Räumen sollen künftig – thematisch gebündelt – Beispiele für die Fördermaßnahmen des „Fonds" vorgestellt werden. Zugleich wiesen die Kuratoriums-Mitglieder des Kunstfonds auf die schwierige finanzielle Lage dieser Fördereinrichtung für Bildende Künstler hin, deren Erstfinanzierung in fünf Jahresraten von je einer Million Mark aus Mitteln der Nationalstiftung erfolgte. In gleicher Weise waren der Literatur-Fonds und mit 6,45 Mill. der Deutsche Musikrat als selbstverwaltete Organe der entsprechenden Künstlerverbände ausgestattet worden.

Die Fonds, die ihre Fördermittel nicht nach sozialen Gesichtspunkten vergeben, sondern auf Qualität setzen, befürchten nach dem Regierungswechsel Restriktionen von seiten der Länder. Dr. Horst Waffenschmidt, Parlamentarischer Staatssekretär im Bundesinnenministerium, versprach in einem Gespräch am Eröffnungsabend, sich der Belange der Fonds anzunehmen, ohne jedoch feste Zusagen zur Finanzierung über 1985 hinaus machen zu können.

Bartoszewski erhält den Herder-Preis 1983

KNA, Hamburg

Für „hervorragende Beiträge zur europäischen Kultur" erhält der Generalsekretär des suspendierten polnischen PEN-Clubs und Professor für Zeitgeschichte an der katholischen Universität Lublin, Wladyslaw Bartoszewski, den mit 20 000 Mark dotierten „Gottfried-von-Herder-Preis 1983" der Hamburger Stiftung F. V. S. Weitere Preisträger sind der Kunsthistoriker Geza Entz (Ungarn), der Bildhauer Jozef Jankovic (Tschechoslowakei), der Architekt Günther Schuller (Rumänien), der Germanist Zdenko Skreb (Jugoslawien), die Volkskundlerin Stefana Stojkowa (Bulgarien) und der Literaturwissenschaftler Constantinos A. Trypsnis (Griechenland).

Akademietagung über „Sprache im Exil"

dpa, Trier

Mit dem Thema „Sprache im Exil – Ausnahmezustände in Sprache und Literatur" wird sich die Deutsche Akademie für Sprache und Dichtung, Darmstadt, vom kommenden Mittwoch an auf ihrer Frühjahrstagung in Trier beschäftigen. In zwei öffentlichen Arbeitssitzungen werden unter anderem die Schriftstellerin Hilde Domin über „Sprache und Identität" und der Literaturwissenschaftler Hans-Albert Walter über die „Rückkehr und Reintegration der Exilschriftsteller zwischen 1945 und 1949" referieren.

Ehrung für Alex Bein zur Buchmesse

SAD, Jerusalem

Chaim Herzog, der in einer Woche das Amt des Staatspräsidenten Israels übernimmt, besuchte gestern auf der Internationalen Jerusalemer Buchmesse den Stand des Ullstein-Verlages, der gerade die deutsche Ausgabe von Herzogs Buch „Israels Krieg" vorbereitet. Am Vortag war in einer Feierstunde durch den deutschen Botschafter in Israel, Niels Hansen, Prof. Alex Bein, Autor einer Herzl-Biographie und Herausgeber der Werke Herzls (ebenfalls Ullstein-Vertag), geehrt worden.

Private Spende für Rettung der Akropolis

dpa, Athen

Einen Scheck über 130 000 Mark, die zur Rettung der alten Bauten auf der Akropolis von Athen vor der Zerstörung durch den Umweltschmutz bestimmt sind, hat der Generalsekretär der deutschen Unesco-Kommission, Hans Meinel, in Athen der griechischen Kulturministerin Melina Mercouri übergeben. Das Geld stammt von einem nicht genannten privaten Spender. In der nächsten Woche soll außerdem eine Vereinbarung über einen Beitrag der Europäischen Gemeinschaft zur Rettung der Akropolis von über einer Million Mark unterzeichnet werden.

33 000 Jahre alte Elfenbeinfigur

dpa, Blaubeuren

Bei Ausgrabungen in der Höhle Geißenklösterle bei Blaubeuren haben Tübinger Wissenschaftler eine vermutlich über 33 000 Jahre alte Plastik aus Elfenbein entdeckt. Die zweieinhalb Zentimeter lange und einen Zentimeter breite Flachplastik, die ein Wildpferd oder ein Wildrind darstellt, ist wahrscheinlich eines der ältesten Kunstwerke der Menschheit überhaupt. Der Öffentlichkeit wird der neue Fund, der noch wissenschaftlich ausgewertet wird, jetzt in einer Ausstellung im Urgeschichtlichen Museum in Blaubeuren präsentiert. Neben der jetzt entdeckten Wildpferdplastik haben die Archäologen bereits 1979 in der Höhle ein Elfenbeinplättchen mit der wohl ältesten schematischen Darstellung eines Menschen entdeckt. Auch dieser Fund hat in der Fachwelt größtes Aufsehen erregt.

MUSIK-KALENDER

1. **Hamburg**, Staatsoper; Strauss: Arabella (ML: Varviso, R: Schenk, A: Langenfass)
3. **Bayreuth**: 22. Musica Bayreuth (bis 12. 5.)
   Baden-Baden, Kurhaus; 9. Brahms-Tage Baden-Baden (bis 8. 5.)
4. **Schwetzingen**, Rokokotheater; Mozart: Mitridate (ML: Harnoncourt, R: Ponnelle)
7. **Frankfurt**, Opernhaus; Lortzing: Der Wildschütz (ML: Luig, R: Ackermann)
8. **Kassel**, Staatstheater; Strauss: Salome (ML: Podic, R: T. Richter)
9. **Karlsruhe**; Brahms-Tage 1983 (bis 22. 5.)
   Berlin, Deutsche Oper; Rossini: Semiramis (konzertant, ML: Lopez-Cobos, mit Caballé, Horne)
11. **München**, Herkulessaal; Graunke: 7. Symphonie (U)
12. **Saarbrücken**, Funkhaus; Musik im 20. Jahrhundert (bis 15. 5.)
    Gelsenkirchen, Musiktheater im Revier; Händel: Julius Caesar (ML: Mayrhofer, R: Kupke, A: Oberle)
13. **Heidelberg**, Stadttheater; Grünauer: Amleth und Fengo (U) (ML: Süss, R: Leinert)
15. **Bremen**, Theater am Goetheplatz; Tschaikowski: Eugen Onegin (ML: Erckens, R: Schaaf)
    Köln, Kunstverein; John Cage: A Portrait Series
18. **Stuttgart**, Funkstudio Berg; Ligeti: Magyar Etüdök (U), Magány (U)
20. **Freiburg**, Stadttheater; Mozart: Idomeneo (ML: Fischer, R: Peters)
21. **Karlsruhe**, Staatstheater; v. Schillings: Mona Lisa (ML: Prick, R: del Monaco)
25. **Bonn**, Stadttheater; Wagner: Tristan und Isolde (ML: Nelsson, R: Riber)
26. **Köln**, Opernhaus, Giordano: Andrea Chenier (ML: Santi, R: Deikker)
31. **Hannover**, Staatsoper; Monteverdi: Die Krönung der Poppea (ML: Maxym, R. u. A.: Grübler)

Die Weltstadt zeigt neben dem Herz auch Grün

Bundespräsident eröffnete Münchner Gartenbauausstellung

PETER SCHMALZ, **München**

Die Suppe hatte der Bundespräsident sich selbst eingebrockt. Ausgelöffelt werden mußte sie von den 400 Ehrengästen, die gestern zur Eröffnung der IV. Internationalen Gartenbauausstellung, kurz IGA '83 genannt, nach München gekommen waren. Ein schlichtes Essen war der ausdrückliche Wunsch von Professor Karl Carstens, weshalb sich die staatsblau gewandete Gesellschaft nach Julia Migenes und dem Ballett der Bayerischen Staatsoper am Eintopf laben durfte.

Den IGA-Machern paßte der Präsidenten-Wunsch prächtig in das Konzept, die Kosten nicht noch mehr ins Kraut schießen zu lassen. Ohnehin kostete es 225 Millionen Mark, ein 72 Hektar großes Ödland, das vom Westen her fast bis zur Theresienwiese und damit nahe ans Münchner Herz hinanreichte, in eine botanische Zauberlandschaft aus acht Hügeln und fünf Seen umzuformen. Nur zweieinhalb Kilometer vom Marienplatz entfernt wurden 1,5 Millionen Kubikmeter bewegt und 6000 bis zu 45 Jahre alte Bäume gepflanzt, Grundwasser wurde in künstliche Bäche hochgepumpt, an deren Rändern nun 7000 Farne wachsen, ein Alpinum läßt Edelweiß und Enzian blühen und eine Almhütte darüber auch gleich den entsprechenden Schnaps fließen.

Palmen vom Nil und 450 Tonnen sardinisches Vulkangestein wurden herangebracht, vom ungarischen Plattensee kam ein strohgedecktes Bauernhaus und aus Thailand ein neun Meter hoher, mit Blattgold belegter Tempel. China steuerte sogar erstmals in Europa einen original chinesischen Garten bei. Und weil das alles faszinierend und harmonisch wirkt, durften die *Holländer zum Kontrast noch eine* verkleinerte Windmühle als Kontrapunkt in Kitsch aufbauen. Aber selbst dagegen setzt sich eine blühende und duftende Pflanzenwelt erfolgreich zur Wehr.

Zum ersten Mal ging die IGA in ihrem zehnjährigen Turnus nicht nach Hamburg, was Oberbürgermeister Erich Kiesl (CSU) nicht schlecht ins Konzept paßt, kann er seinen Münchnern doch damit ein Jahr vor der nächsten Kommunalwahl demonstrieren, wie grün ihm ums Herz ist. Daß er den Zuschlag noch der Bewerbung seines SPD-Amtsvorgängers Kronawitter zu verdanken hat, ist dabei nur ein kleiner Schönheitsfehler, der zumindest offiziell gar keine Erwähnung findet.

Die „Blumen-Olympiade", in der Tat nach den Olympischen Spielen und der Fußball-Weltmeisterschaft Münchens größtes Ereignis, kommt nach Ansicht des Bundespräsidenten aber auch aus einem anderen Grund gerade zur rechten Zeit. „Unsere Bürger sind wie nie zuvor aufgeschlossen für den Gedanken der Erhaltung einer natürlichen Umwelt", betonte er gestern in seiner Eröffnungsansprache. „Die Auffassung, daß der Mensch die Natur rücksichtslos ausnutzen könne, wird aufgegeben. Die Definition des Fortschritts als die zunehmende Beherrschung der Natur durch den Menschen, die jahrhundertelang gegolten hat, ist fragwürdig geworden." Statt dessen werde nun eine Harmonie zwischen Mensch und Natur angestrebt.

Womit das Staatsoberhaupt auch einer Handvoll Demonstranten aus dem Herzen sprach, die vor den Toren der IGA als Abgesandte von Greenpeace die Besucher als Naturfreunde begrüßten, ihnen aber per Handzettel zu bedenken gaben: „Die muskelprotzige Selbstdarstellung der Landschaftsarchitekten verschlingt Millionen, während der Schutz unserer Lebensgrundlagen oft an sogenannten finanziellen Problemen scheitert."

Aber IGA-Geschäftsführer Detlev Marx sieht den Sinn dieser botanischen Welt-Schau am Rande von 25 Kilometern Spazierwegen weit über die tatsächlichen 72 Hektar Ausstellungsfläche hinausgehen. Der Informationswert von Sonderschauen, Hinweistafeln und Gartenbeispielen werde das Bewußtsein für die Natur über die 165 Ausstellungstage hinaus schärfen. Zehn Millionen Besucher erwartet Marx, was viele Münchner allerdings fürchten: Dann würden im Schnitt täglich 60 000 Grün-Freunde zur IGA strömen.

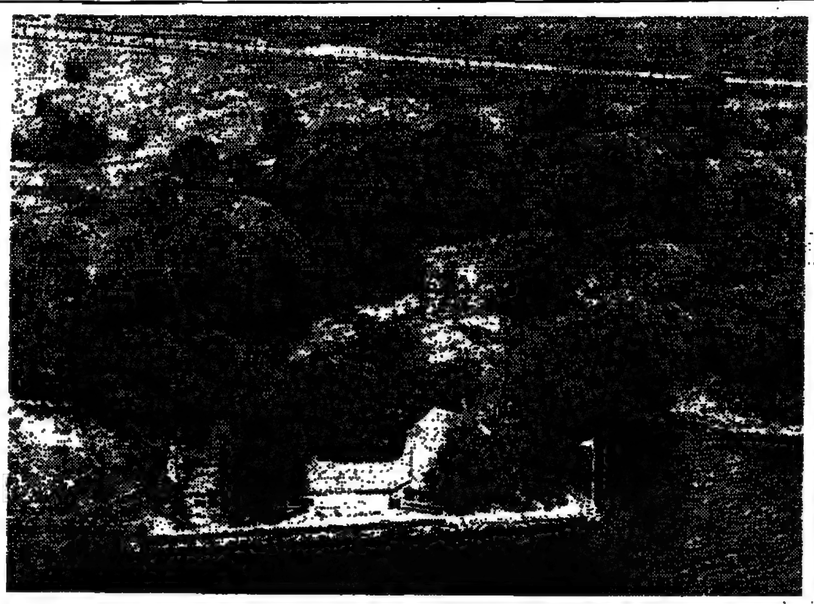

400 Jahre Fährhaus Rothenhusen: Das rote Gemäuer wurde längst Geschichte. Erst in der jüngsten Zeit machten Minenfelder und Metallgitterzaun (im Hintergrund) das Gasthaus an der Demarkationslinie zu einem der einsamsten Plätze Deutschlands.

FOTOS: DIE WELT / GERHARD KÖNIG

400 Jahre hielt der gute Ruf vom „Roten Haus"

Von MANFRED R. BEER

An einem der einsamsten Plätze Deutschlands ist heute der Teufel los. Am Ratzeburger See, nur zehn Meter von der Demarkationslinie entfernt, gibt sich viel norddeutsche Prominenz die Ehre, um ein denkwürdiges Jubiläum zu feiern: 400 Jahre Fährhaus Rothenhusen.

Der prächtige Backsteinbau, dessen Giebel die Jahreszahl 1583 trägt, beherrscht eine winzige, zwischen Schleswig-Holstein und Mecklenburg gelegene Insel am Nordausgang des Ratzeburger Sees; genau hier sticht das Flüßchen Wakenitz aus dem See, um zehn Kilometer nördlich bei Lübeck in die Trave zu münden. Über weite Strecken ist das Ostufer die Grenze zur „DDR".

Rothenhusen, das mittelalterliche „Rode Hus", ist zweifellos die bemerkenswerteste Gaststätte, die an der 1346 Kilometer langen Zonengrenze zwischen Ostsee und Bayerischem Wald zu finden ist. Und der Wirt ist Italiener.

Für Piero Basteri (37), der 1967 als Gastarbeiter in den Lübecker Raum gekommen war und hier eine Deutsche geheiratet hatte, ist Rothenhusen längst schon eine neue Heimat geworden, „obwohl es", wie er sagt, „so dicht an dieser schrecklichen und unnatürlichen Grenze liegt".

Die Hansestadt Lübeck, Eigentümerin des Fährhauses, hatte es vor zehn Jahren gar nicht leicht, einen Nachfolger für den alten Pächter August Westphal zu finden. So bekam Piero Basteri aus dem sonnigen Marina di Massa bei Pisa den Zuschlag und im Lübecker Rathaus sagt man heute: „Ein guter Griff." Pieros Mitarbeiter – Oberkellner Gerd Balda (3) und Koch Kurt Mitsako (34), ein Österreicher, verteidigen mit ihrem Chef seit Jahren den guten Ruf Rothenhusens, eines der beliebtesten Ausflugsziele im deutschen Norden zu sein.

Das Fährhaus hat eine aufregende Geschichte, die freilich von den Historikern noch immer nicht vollständig dokumentiert worden ist. Das Flüßchen Wakenitz war schon im frühen Mittelalter ein wichtiger Schiffahrtsweg zwischen Ratzeburg, Residenz der Herzöge von Sachsen-Lauenburg und dem mächtigen hanseatischen Stadtstaat Lübeck. Es gab heftige Fehden um Hoheitsrechte und Zölle. Spätestens anno 1419 begannen die Lübecker Rothenhusen zum Schutze ihrer Frachtschiffe zu einer Wasserfestung auszubauen: 100 Meter weit draußen im Ratzeburger See wurde auf Pfählen und Feldsteinfundamenten ein „festes Haus" errichtet und mit drei Kanonen armiert.

Das mit der Jahreszahl 1583 geschmückte heutige Fährhaus soll einst Kaserne der Lübeckischen Kanoniere gewesen sein, deren Geschütze jedoch zumindest im Jahr 1675 die gebotene Einsatzbereitschaft vermissen ließen. So schrieb ein Chronist: „Anläßlich einer Hoheitsfahrt des Lübecker Senats wurde festgestellt, daß zwei von drei Kanonen in gutem Zustand seien, ihnen aber das Pulver fehle." Immerhin dräuen die Lübecker Kanonen bis zum Jahre 1806 über dem Ratzeburger See. Erst Franzosen, die Blüchers Truppen aus Lübeck vertrieben, demontierten sie.

Geblieben aber war das kastellartige wuchtige „Rode Hus", seit vielen Generationen bevorzugtes Ziel von Touristen und Ausflüglern, die im Sommer den ungastlichen Ort auch mit Paddelbooten, Segeljollen oder Motorschiffen ansteuern. Freunde kamen früher mit Fähren auch von drüben, vom östlichen Ufer der Wakenitz und des Ratzeburger Sees.

Zwischen den Kriegen schlug man Brücken über die Wakenitz, die aber nach 1945 einfach abgesägt wurden. Die alten Schilder „Schwerin 50 km" hatten plötzlich keinen Sinn mehr. Nur wenige Schritte von der Fährhauswand entfernt, am anderen Wakenitz-Ufer, beginnt die „DDR".

„Ich hatte schon ein etwas komisches Gefühl", sagt der Wirt, „als ich mit meiner Frau das Fährhaus übernahm." Alles sei ihm so unwirklich vorgekommen: Auf der Westseite unbeschwertes Leben, drüben nur Einsamkeit und Stille.

Im August 1975 stand drüben plötzlich, bis zu den Hüften im Morast des Uferstreifens, ein „DDR"-Grenzsoldat. Er war total erschöpft und machte verzweifelte Handbewegungen: Holt mich doch. Der Küchenchef des Fährhauses, der Österreicher Mitsako, holte den Flüchtling mit dem Boot herüber. Der Wirt Piero Basteri: „Wir haben den jungen Mann verpflegt. Als Koch verkleidet konnte er später unbemerkt weggebracht werden." Am anderen Ufer hatte es lärmenden Großalarm gegeben, schließlich waren etwa 20 Volksarmisten in Stellung gegangen. Im Fährhaus verrammelte man alle Türen, denn, so Basteri, „wir wußten ja nicht, was die noch vorhatten".

Fährhaus Rothenhusen – das ist aber auch eine vorzügliche gastronomische Adresse. Unkenrufe, der Italiener Basteri – der das 400jährige Fährhausjubiläum mit seinem zehnjährigen Pacht-Jubiläum verbindet – würde aus dem historischen Haus eine Pizzeria machen, verstummten schon vor langer Zeit.

Rothenhusen blieb eine typisch norddeutsche Gaststätte – auf der reichhaltigen Speisekarte steht obenan immer noch Aal in Gelee mit Bratkartoffeln.

Aufregung um ein „Ufo" über Nürnberg

dpa, **Nürnberg**

Ein unbekanntes Flugobjekt (Ufo) beschäftigt derzeit die Bevölkerung in weiten Teilen Frankens und der Oberpfalz. Das bei wolkenlosem Himmel gut sichtbare „Ding" hat in den letzten Tagen bei Polizei, den Wetterämtern und dem Nürnberger Flughafen die Telefone heiß werden lassen. Offizielle Stellen können sich bisher keinen Reim auf den seltsamen Flugkörper in Dreiecksform machen. Auch gestern ging das Rätselraten weiter, nachdem am Vortag Sportflieger und ein Düsenjet mit Nürnbergs Flughafendirektor Helmut Müller-Gutermann an Bord versucht hatten, dem Ufo näherzukommen. Die Flughöhe der Maschinen reichte jedoch bei weitem nicht aus. Nach den von den Wetterstationen vorgenommenen Peilungen wird eine Höhe von etwa 25 000 Meter angenommen. Daraus ergibt sich eine Größe des Objekts von 50 bis 100 Meter. Daß der durchsichtige Flugkörper kaum seinen Standort wechselt, wird auf die in diesen Höhen nur geringe Luftbewegung zurückgeführt. Es wurde jedoch auch gemutmaßt, daß er über einen eigenen Antrieb verfügen könnte. In der Hülle sind mit dem Fernglas zwei helle Körper zu erkennen: ein kleinerer und ein größerer in Zylinderform. Daß es sich um einen Wetter- oder Strato-Ballon handelt, wurde inzwischen ausgeschlossen. Auch für ein militärisches Objekt gibt es bisher keine Bestätigung.

Fahrtkosten-Urteil

AP, **Kassel**

Das Land Hessen muß die Fahrtkosten für Schüler übernehmen, wenn der Schulweg so gefährlich ist, daß den Schülern der Weg zu Fuß nicht zuzumuten ist. Dabei ist es unerheblich, wie lang der Weg ist. (AZ: Verwaltungsgericht Kassel III E 216/81)

Start trotz Hindernissen

dpa, **Washington**

Die für den 30. September vorgesehene neuntägige Weltraumreise des europäischen Raumfahrtlabors unter anderem mit dem deutschen Physiker Ulf Merbold an Bord der amerikanischen Weltraumfähre „Columbia" soll auf jeden Fall stattfinden, auch wenn für die Datenübertragung nur einer der neuen riesigen Nachrichtensatelliten zur Verfügung steht. Das gab die US-Raumfahrtbehörde Nasa jetzt bekannt.

Neue Herzverpflanzung

dpa, **München**

Ein 18jähriges Mädchen, das in Österreich bei einem Verkehrsunfall tödlich verunglückte, hat einem 39jährigen Mann in München das Leben gerettet. Das Herz des Mädchens wurde bereits am Dienstag im Klinikum Großhadern dem todkranken Patienten eingepflanzt.

Winzige Absturzursache

dpa, **Mannheim**

Kleinste Walnußschalen-Teilchen eines Reinigungsmittels haben möglicherweise die Öldüse des amerikanischen Hubschraubers verstopft, der am 11. September 1982 in Mannheim auf die Autobahn gestürzt war. 46 Menschen waren dabei ums Leben gekommen. Die Schalenteilchen seien Bestandteil des handelsüblichen Reinigungsmittels, heißt es in dem Bericht der Untersuchungskommission.

Ein neues Licht geht auf

rtr, **München**

Osram produziert die erste kompakte Leuchtstofflampe der Welt in Form einer traditionellen Glühbirne. Die neuartige Lampe soll mit rund 5000 Stunden eine längere Lebensdauer erreichen als die herkömmlichen Edison-Glühbirnen und bei geringerem Energieverbrauch mehr Licht erzeugen. Die Birne wurde gestern in München vorgestellt.

Waffenlager ausgehoben

AP, **Berlin**

Einen umfangreichen Waffenfund hat die Polizei gestern in einer Wohnung in Berlin gemacht. Dort fielen ihr zwei Maschinenpistolen, fünf Revolver, mehr als 1000 Schuß Munition sowie 103 Hieb- und Stichwaffen in die Hände. Die Wohnung gehört einem 24jährigen arbeitslosen Schlosser. Politische Hintergründe ergeben sich laut Polizei bisher nicht.

ZU GUTER LETZT

„Coburger Dekan erklärt sich zur atomwaffenfreien Zone"
Meldung des Evangelischen Pressedienstes

LEUTE HEUTE

Starke Lady

Mit den Römern, die da meinten, daß nur in einem gesunden Körper auch ein gesunder Geist stecke, hält es **Lisa Lyon**, 1979 erste „Miss Body-Building" der Welt. Sie hält sich selbst für eine „muskulöse Intellektuelle". Einen Eindruck davon gibt „Lady", ein neuer Photoband, den **Robert Mapplethorpe** mit ihr machte.

Proust-Held

Alain Delon (47), französischer Filmstar, der in der letzten Zeit auf der Leinwand gerne als Supergangster und eiskalter Einzelkämpfer agiert, schlüpft in die Rolle eines Proust-Helden. Unter der Regie von **Volker Schlöndorff** wird Delon einen Baron in „Un amour de Swann" (Swann's große Liebe) verkörpern. Die Dreharbeiten für den Film, der auf einem Teil von Marcel Prousts Hauptwerk „Auf der Suche nach der verlorenen Zeit" basiert, beginnen am 4. Mai in der Nähe von Paris.

Zuschauer

Dustin Hoffman, der mit seinem Erfolgsfilm „Tootsie" nach eigenen Angaben vor allem seine Enttäuschung darüber, daß er weder Kinder bekommen noch ihnen die Brust geben kann, kompensieren wollte, wurde wieder mit der harten Wirklichkeit konfrontiert: Seine zweite Frau **Lisa** schenkte ihm seine dritte Tochter **Rebecca** – und wieder konnte er nur zuschauen.

WETTER: Einzelne Schauer

Wetterlage: An der Ostseite der flachen Tiefdruckrinne, die sich von der Nordsee zur Biscaya erstreckt, fließt von Südwesten her mäßig warme Meeresluft nach Deutschland.

Vorhersage für die gesamte Bundesrepublik und Raum Berlin:
Wechselnd bewölkt mit Aufheiterungen. Einzelne Schauer, örtlich auch Gewitterneigung. Nachmittags, zwischen 17 Grad im Norden und 22 Grad im Südwesten. Nachts je nach Bewölkungsmenge zwischen 7 und 11 Grad. Schwacher bis mäßiger Südwestwind.
Weitere Aussichten:
Am Samstag, abgesehen von einzelnen Schauern, freundlich-warm. Am Sonntag zeitweise schauerartiger Regen, Temperaturen etwas niedriger.

Temperaturen am Donnerstag, 13 Uhr:

Berlin	16°	Kairo	28°
Bonn	14°	Kopenh.	9°
Dresden	17°	Las Palmas	19°
Essen	12°	London	13°
Frankfurt	14°	Madrid	13°
Hamburg	11°	Mailand	17°
List/Sylt	8°	Mallorca	18°
München	16°	Moskau	15°
Stuttgart	16°	Nizza	14°
Algier	16°	Oslo	8°
Amsterdam	12°	Paris	13°
Athen	22°	Prag	16°
Barcelona	17°	Rom	19°
Brüssel	11°	Stockholm	4°
Budapest	20°	Tel Aviv	24°
Bukarest	27°	Tunis	23°
Helsinki	9°	Wien	18°
Istanbul	18°	Zürich	15°

Sonnenaufgang* am Samstag: 5.58 Uhr, **-untergang:** 20.42 Uhr, **Mondaufgang:** – **-untergang** 7.47 Uhr, **Sonnenaufgang am Sonntag:** 5.56 Uhr, **-untergang** 20.44 Uhr, **Mondaufgang:** – **-untergang** 7.24 Uhr.
* in MEZ, zentraler Ort Kassel.

Leihwagen-Verein *hilft Werkstätten* aus der Flaute

AP, **Wien**

Wenn's an der Kreuzung kracht und der Wagen für Tage in die Werkstatt verschwindet, dann können zahlreiche Wiener Autofahrer zumindest mit einem lachenden Auge entkommen. Sie haben gratis und franko Aussicht auf einen Leihwagen – auch wenn sie die Schuld tragen. Möglich macht ein neuer Verein diesen Service für Autofahrer: der „Verband der Kraftfahrzeugversicherten".

Die Jahresgebühr für die Vereinsmitglieder liegt nach Angaben des Präsidenten Hans Fontanesi bei 96 Schilling im Jahr – etwa 14 Mark. Mit diesem Beitrag werden allerdings nur die administrativen Unkosten gedeckt, die Leihwagenaufwendungen werden durch ein neues Modell finanziert. Da angesichts der wirtschaftlichen Rezession auch in Österreich die Autoreparaturwerkstätten sehr schlecht ausgelastet sind und immer mehr Autofahrer per „do-it-yourself" ihre Blechschäden mehr oder weniger geschickt reparieren, gründeten die professionellen Blechschmieden zusammen mit einem Leihwagenunternehmen den Verein.

Vereinsmitglieder verpflichten sich, ihre Reparaturen nach einem Unfall in einer der Werkstätten – wie versichert wird, zu normalen Preisen – reparieren zu lassen. Dadurch könnten die Werkstätten wieder ihre Fixkosten decken, die oft schon nicht mehr erreicht würden. Ein paar Prozent der Schadenssumme werden von den Werkstätten wiederum an den Verein rückvergütet, der damit die Leihwagen bezahlt. Für den Autofahrer entstehen keine weiteren Kosten.

Schon wenige Tage nach der Gründung vor noch nicht einmal zwei Wochen setzte ein Run auf den Verein ein, und das, obgleich er bisher erst in Wien und in Graz tätig ist. Nun ist die Ausdehnung auf ganz Österreich geplant. Um den Papierkrieg zu vereinfachen, wurde selbst für die Beitrittserklärung der einfachste Weg gewählt. Die Einzahlung auf ein Wiener Postscheckkonto reicht als Legitimation für die Mitgliedschaft und berechtigt zur Nutzung des Service.

Für die nächsten 15 Jahre bekommt der „Michel" ein fremdes Gesicht

Dank einer anonymen Spende kann das Wahrzeichen der Hansestadt restauriert werden

GISELA KRANEFUSS, **Hamburg**

Für die Hamburger ist der „Michel", was für die Kölner der Dom und die Münchener die Frauenkirche. Der „Michel", die Sankt-Michaelis Kirche, signalisiert seit jeher den Seefahrern mit ihrer patinagrünen Kuppel, daß der Hafen nah und Landgang in Sicht ist. Noch heute bläst der Türmer zweimal am Tag, morgens um zehn und abends um 21 Uhr seine Choräle hoch vom Turm in alle vier Himmelsrichtungen.

Dieser Turm, mit 132 Metern der höchste aller evangelischen Kirchen in Deutschland, ist seit vielen Jahren in Gefahr. Der Rost fraß, doch die Kirchenkassen waren ständig leer, bis das geschah, was die Hamburger heute von einem Wunder sprechen läßt:

Ein Unbekannter – ein Hamburger Jung', soviel weiß man, der sein Glück in der Fremde gemacht hat – spendete eines Tages vier Millionen Mark für die Rettung des „Michel". Bei einem Heimatbesuch hatte er von den Nöten der Kirche und nach den Kosten gefragt. „Vier Millionen", war die nichtsahnende Antwort. Ihr ungenannter Gönner zögerte nicht lange und hinterlegte die Millionenspende bei der Deutschen Bank – einzige Bedingung: Seine Anonymität müsse gewahrt bleiben.

Sie blieb es bis heute, obwohl Hamburgs Bischof Hans-Otto Wölber, der neben dem Bank-Direktor die Identität des Spenders kennt, sich harten Anfechtungen ausgesetzt sah. „Ein Geschenk des Himmels", nennt es Wölber und schweigt.

Der „Michel" ist Hamburgs Wahrzeichen. Von den Christen geliebt, von den Touristen bewundert und von vielen vermarktet. So ist die Stadt ohne „Michel" für die meisten Hamburger unvorstellbar. Deshalb sehen sie jetzt den Restaurierungsarbeiten mit einem lachenden und einem weinenden Auge entgegen. Der „Michel" bleibt, wird aber für viele Jahre das charakteristische Grün verlieren. Ein neues Kupferdach wird den Kirchturm vielmehr zuerst goldbraun, dann über lange Zeit in einem stumpfen Braun über die Stadt herrschen lassen, bis der Turm nach rund 15 Jahren wieder von der Patinaschicht überzogen sein wird.

Es blieb freilich keine andere Wahl. Wenn die Hanseaten das 200jährige Turm-Jubiläum in drei Jahren feiern wollen, muß schnellstens etwas geschehen. Im Juni also beginnen die Bauarbeiten. Im ersten Abschnitt wird die Turmspitze – ein 22 Meter langes Stück einschließlich Wetterfahne – gegen eine vorgefertigte neue ausgetauscht. Bei gutem Wetter, die Arbeit eines Tages, für die, mit einer Hubhöhe von 151 Metern, Deutschlands längster Kran verpflichtet wurde. Die Einrüstung reicht in eine Höhe von 99 Metern. Im Laufe der beiden folgenden Jahre soll dann der ganze Turmschaft repariert werden.

In der dramatischen und wechselvollen Geschichte des „Michel" ist dies nur eine von vielen einschneidenden Veränderungen. Zweimal ist er seit seiner Grundsteinlegung, ein Jahr nach dem Ende des 30jährigen Krieges, 1649, schon durch Brände zerstört worden. 1750 wurde die von den Baumeistern Corbinus und Marquard neu erbaute Kirche vom Blitz getroffen. 1906 schließlich legte nach Lötarbeiten am Turm ein Großfeuer das Werk der Baumeister Sonnin und Prey erneut in Schutt und Asche. Dabei kam auch der Türmer in seiner Klause um.

„Ohne das letzte Feuer könnte die Konstruktion Sonnins heute noch stehen", erläutert Cornelius Nissle, der Leiter des Kirchenbaukreises Althamburg. Man hat damals beim Wiederaufbau aber versucht, das Werk Sonnins wenigstens äußerlich zu erhalten." Nur wurde statt Holz damals Stahl verwendet und auf brennbares Material soweit wie möglich verzichtet. Im Außenbereich verarbeitete man Bimsbeton. Steinschrauben halten die Konstruktion zusammen. Doch auch solche Sorgfalt nützte nichts angesichts des hohen Salzgehalts der Hamburger Luft. Stahl und Stein arbeiteten, Fugen entstanden, in die Wasser drang.

Auch die neue, komplettte Kupferverkleidung des „Michel" wird nicht „für die Ewigkeit" sein, die Nähe des Hafens wird auch den renovierten „Michel" nicht ruhen lassen, fürchten die Experten. Die Unterhaltskosten für den „Großen Michel" werden ständig hohe Beträge verschlingen – bleibt zu hoffen, daß sich immer rechtzeitig ein Gönner findet.

Der Hamburger „Michel" bekommt eine „Vier-Millionen-Mark-Spritze". FOTO: CHRISTA KUJATH

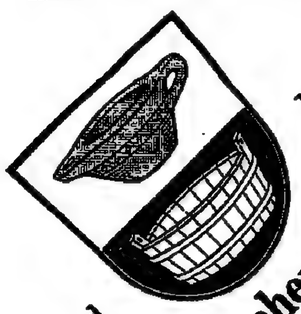

Niederbayern

Bad Gögging

Das überraschend preiswerte Kurbad mit dem hohen Therapie-Niveau

Bad Gögging

Bad Gögging bietet die einmalige Kombination von 3 Basis-Therapien zugleich an einem Ort:

Mineral-Thermalbäder bis 38 Grad, konzentrierte Schwefelquellen, eigenes Naturmoor!

Bad Gögging ist damit überragend geeignet für alle Erkrankungen des rheumatischen Formenkreises, Wirbelsäulenschäden, Arthrosen, Nervenentzündungen, für chronische Ekzeme und chronische Unterleibsentzündungen bei Frauen.

Hinzu kommen über 30 physikalische Kuranwendungs-Möglichkeiten, die Bad Gögging als einen Kurort mit modernstem Therapie-Angebot ausweisen.

Bad Gögging ist der ideale Kurort für den kostenbewußten Kurgast.
Die Kurgäste am Ort arbeiten seit eh und je mit niedrigsten Tagessätzen, die den Kostendämpfungsbestrebungen der Versicherungen entgegenkommen und somit die Kurbewilligungs-Prozedur für den Kurbedürftigen erheblich erleichtern. Vor allem ist Bad Gögging durch seine „Niederbayerische Preisstruktur" für die freie Badekur geradezu prädestiniert: Übernachtung mit Frühstück ab 15,– DM in einer gepflegten Pension, luxuriöses Kurhotel-Appartement ab 26,– DM pro Tag, Mittag- oder Abendessen meist unter 10,– DM ... das sind Preise, die man heute in der deutschen Bäderlandschaft suchen muß!

Die unverfälschte Naturlandschaft von Bad Gögging hat den Kureffekt.

Die idyllisch-ländliche Umgebung am Rande der Donau zwischen Ingolstadt und Regensburg mit seinen [illegible] Wanderwegen bringt dem Kurgast die Entspannung, die eine erfolgreiche Kur braucht.

Fordern Sie bitte weitere Auskünfte bzw. Prospekte einfach beim Verkehrsamt Bad Gögging an:

Verkehrsamt 8425 Bad Gögging · Tel. 0 94 [illegible]

Magazin für die Freizeit
Freitag, 29. April 1983 - Nr. 99 - DIE WELT

REISE WELT mit Auto · Hobby · Sport · Spiel

Ausflugstip: Besuch im Grönegau-Museum in Melle — Seite X

Wenn Bello und Mieze mit über die Grenze reisen — Seite V

Schwaz in Tirol: Relikte aus dem Mittelalter — Seite X

Krank werden im Ausland – bei Vorsorge kein Beinbruch — Seite V

Städtetrips in den USA: New York und Chicago — Seite III

LÜNEBURGER HEIDE

Fahrt zu den Schnucken

RW. Lüneburg

Wer die sanfte, manchmal auch schwermütige Heidelandschaft kennenlernen möchte, der kann das besonders bequem mit dem Heide-Expreß tun, auf dem 330 Kilometer langen Streckennetz der Osthannoverschen Eisenbahnen, der größten privat betriebenen Eisenbahnstrecke in der Bundesrepublik. Fünf Sonderfahrten starten vom Bahnhof Lüneburg-Süd, dem Soltauer Bahnhof, am 7. und 14. Mai, am 11. Juni sowie 13. und 21. August (Auskunft: Arbeitsgemeinschaft Verkehrsfreunde Lüneburg e. V., Theodor-Haubach-Straße 3, 2120 Lüneburg).

Durch Bad Bevensen bummelt in diesem Jahr zum ersten Mal eine nostalgische Kleinbahn auf luftgepolsterten Gummireifen. Die Fahrgäste erhalten vom Lokführer Erklärungen und können an verschiedenen Zugängen zum Wald aussteigen (Auskunft: Kurverwaltung, 3118 Bad Bevensen).

Noch naturverbundener geht es auf einer der kombinierten Schiffs- und Fahrradtouren auf beziehungsweise an Aller und Weser zu. Dabei wird die Hinreise auf dem Wasserweg, die zweite Strecke mit dem Fahrrad zurückgelegt (Auskunft: Verkehrsamt Verden, Ostertorstraße 7a, 2810 Verden).

Ein ausgefallener Spaß ist das Ölfaßpaddeln, das im Rahmen eines Erlebniswochenendes vom 7. bis 9. oder 27. bis 29. Mai, 17. bis 19. Juni oder 1. bis 3. Juli für 113,50 Mark pro Person angeboten wird. Als Notbehelf im vergangenen Jahrhundert entwickelt, geriet diese Fortbewegungsart in Vergessenheit und kann jetzt wieder trainiert werden (Auskunft: Fremdenverkehrsverband Celler Land, Schloßplatz 6a, 3100 Celle).

Auf den Spuren alter Germanen wandern, nach „uraltdeutscher Art" speisen und in der freien Natur übernachten – intensiver kann man die Heide kaum erleben. Dieses Abenteuer ist vom 27. bis 29. Mai, 10. bis 12. und 24. bis 26. Juni sowie vom 1. bis 3. Juli zu erleben und kostet 119 Mark für Erwachsene, 99 Mark für Kinder im Alter von acht bis 15 (Auskunft: Verkehrsbüro Bispingen, Borsteler Straße 4–6, 3054 Bispingen).

Typisch nach Heideart speist man auch in einem der 57 Gasthöfe im Heidegebiet, die neben dem Verbandszeichen der Lüneburger Heidschnuckenzüchter (VHL) eine Heidschnucke mit ihren typischen weitausladenden Hörnern zeigen. Dort kommen Gerichte aus dem Fleisch des Heidesymboltieres auf den Tisch.

Nicht nur die Lebensart, sondern auch Kultur und Empfindungen der frühen Heidebewohner können nachvollzogen werden, wenn man ihre alten Bildteppiche im Kloster Wienhausen bei Celle betrachtet. Sie wurden zwischen 1300 und 1480 nach Christus in dem Kloster gestickt und werden nur einmal im Jahr – in der Woche nach Pfingsten – ausgestellt.

Gleich drei Jubiläen auf einen Schlag werden 1983 im staatlich anerkannten Luftkurort Hitzacker in der Lüneburger Heide gefeiert: Vor 725 Jahren erhielt Hitzacker Stadtrecht, seit 100 Jahren blüht in Hitzacker der Fremdenverkehr und seit 50 Jahren besteht der Heimat- und Museumsverein. Gründe genug für eine Festwoche, die vom 7. bis 15. Mai nach dem Willen der Veranstalter „dazu beitragen soll, Gäste und einheimische Bevölkerung einander näherzubringen". Ein Festprogramm der „Hitzacker-Woche" und weitere Prospekte über das Städtchen im Herzen des Naturparks Elbufer-Drawehn verschickt die Kurverwaltung 3139 Hitzacker, Weibergsweg 2.

Eine umfassende Informationsbroschüre über alle Quartiermöglichkeiten inklusive der Campingplätze, Museen und Naturparks in der Heide verschickt kostenlos der Fremdenverkehrsverein Lüneburger Heide (Glockenhaus, Postfach 2160, 2120 Lüneburg).

Mit Hermann Löns auf die Walz

Celle

„Einmal Wacholderhain mit Heide, einmal Hünengrab mit Sonnenuntergang, einmal Schäfer Matthö mit Heidschnuckenherde." Die 3,90 Mark für die Postkarten steckt Schäfer Matthö in seine abgewetzte Ledertasche.

„De Kass' stimmt zwar, de Heid' de is ok nich mehr, was se enmal wör", sagt Matthö, „dor is de Stimmung nich mehr binnen." Und die hat er reichlich genossen. 25 Jahre und noch ein bißchen länger ist er mit seiner Herde durch die Heide gewandert. Von Celle nach Walsrode, von der Tietlinger Heide zum Wilseder Berg. Heute spaziert er um die Findlinge am Hermann-Löns-Grab und verkauft Glanzpostkarten. Mit dem Herumstromern ist es vorbei.

Der alte Matthö ist ein richtiger Bilderbuchschäfer: langer, weißer Bart, ein Gesicht wie eine Vulkanlandschaft und eine Stimme wie John Wayne. Er verkauft sich gut bei den Touristen, die Tag für Tag über die Löns-Gedenkstätte fluten.

Der gute alte Löns. Was haben sie aus seiner Heide gemacht: „Schön ist die blühende Heide; wer sie aber nur kennt in der Frühherbstblüte, der kennt sie nicht. Vier hohe Zeiten hat die Heide, viermal im Jahr blüht sie." Wir sind den Spuren von Löns und seinem Jagdhund Kerlchen nachgegangen. Eine Woche lang mit zunehmend erlahmendem Schritt. Quer durch die Südheide, von Walsrode nach Celle, von Ahlden nach Westenholz. Quer durch einen Quadratmeter - auf der topographischen Karte des niedersächsischen Landesverwaltungsamtes, Maßstab 1:50 000. Ein Stück Deutschland en detail.

Ohne Fährnisse ist auch die Heide nicht. Gleich hinter Krelingen, das Löns in „Dahinten in der Heide" beschrieben hat, preschen uns in der Krelinger Heide, die wir als Abkürzung benutzen, acht schwarzbunte Holsteiner entgegen. Kühe seien friedlich, heißt es bei Brehm. Aber man weiß nie. Wir geben ihnen keine Chance. Denn was weiß ein Städter schon vom Rindvieh. Was weiß er von der Landschaft? Man hat mit so vielem keine Erfahrung, wenn man die Landschaft nur von kurzen Verdauungsspaziergängen kennt. Die würzige Luft, das satte, feuchte Grün des Waldes – alles ungewohnt. Und das bei Löns „aus tausend kleinen Stimmen gewebt ist, das flüstert und tuschelt und raunt und kichert, murrt und knirscht, das den einen so ängstigt und den anderen so beruhigt".

Im Westenholz rauscht der Wald nicht mehr. Es knallt und knattert und tuckert und rattert. Da, wo Löns einst der wilden Sau nachstieg, proben heute NATO-Soldaten den Ernstfall. Die Südheide zwischen Celle, Munster, Soltau und Walsrode ist der größte Truppenübungsplatz Europas. Nur im Heimatmuseum der Hermann-Löns-Stadt Walsrode, wo der Nachlaß des vielmißbrauchten Heidedichters verwaltet wird, ist alles noch beim alten: Sein Schreibgerät liegt neben dem Klappmesser, das Tintenfaß steht neben der Trillerpfeife, die Teekanne neben dem Angelgerät. Alles wie um die Jahrhundertwende. In der Patronentasche steckt das Notizbuch; denn Naturforscher und Zoologe Löns hatte neben seiner Büchse auch stets Bleistift und Papier im Futteral. Es hat sich gelohnt: Sieben Millionen Löns-Bücher sind seit seinem Tod, im Jahre 1914, verkauft worden. Eins davon, „Mein grünes Buch", haben wir als Reiseführer dabei.

Das ehemalige Löns-Revier erstreckt sich vom Truppenübungsplatz Bergen über das Allertal bei Ahlden, die Dorfmark bei Tietlingen über den Westenholzer Bruch, mit renovierter Lönshütte, bis hinunter nach Gifhorn und in die Niederungen an der Örtze. Am zweiten Abend, im Gasthof „Zur Post" in Ahlden, strecken wir schlaff die Beine unter die Theke und lassen uns Schinkenbrot und Bier schmecken. Jeden der 28 abgewanderten Kilometer spüren wir im Kreuz. Wir spüren die Blicke der Stammtischbrüder, die ihren Schwatz im Heidjer-Dialekt halten und sich nicht vorstellen können, wie Menschen in diesen Tagen auf so wundersame Gedanken kommen, Hermann-Löns-Forschung mit dem Rucksack zu betreiben. Nein, das rechte Löns-Bewußtsein haben wir hier nicht gefunden.

Auch die Pensionswirtin, die uns die Betten zum Schlafen hergerichtet hat, weil alle anderen Fremdenzimmer im Ort besetzt waren, hält es mit den diesseitigen Schönheiten. Daß wir die knorrigen, unter Denkmalschutz stehenden Scheunen für sehenswert halten, kann sie nicht verstehen. „Das ganze Gelumpe gehört abgerissen", sagt sie barsch, „es verschandelt nur das Dorf." Dafür findet sie das renovierte Aldener Wasserschloß schön. Daß hier meist nur der Innenhof besichtigt werden kann, stört sie nicht.

Am anderen Morgen geht es im dichten Nebel Richtung Bothmer. Nach zwei Stunden sind wir pitschnaß von den feinen Nebeltropfen. Wir haben einen Heißhunger nach einem Frühstück à la Löns mit Buchweizengrütze, derbem Brot, rosigem Schinken, zum Schluß „ein gefährlicher Hieb aus der Flasche, und nun das Pfeifchen!" Der Rucksack drückt. Das Gehen fällt schwer. Doch da reißt der Nebel auf – irgendwo in der Grethemer Marsch. Und plötzlich ist Löns-Stimmung da: „Mit einem Satz springt die Sonne in das Moor, hetzt den Nebelwolf aus der Nähe, jagt ihn in die Weite."

Es braucht seine Zeit, um sich auf die Geheimnisse dieser Landschaft einzustimmen. Die Heide gibt sie nicht umsonst preis. Man muß dafür schwitzen, arbeiten. Über uns röhren Düsenflugzeuge im Tiefflug. Das Rauschen der nahen Autobahn dringt ans Ohr. Andere Dichter, andere Empfindungen. Für Arno Schmidt war die Heide schlicht die „gemäße Landschaft". Für Poeten wie Friedrich Hebbel, Theodor Storm, Josef von Eichendorff oder den dänischen Märchenerzähler Hans Christian Andersen war diese KulturSteppe eine „Zauberwelt voll Wunderwerke". Wir erleben hier Deutschland en detail – das sind geschotterte, gepflasterte Wege; begradigte Bäche, genormte Ferienhäuser. Aber auch schmucke Bauernhöfe und windschiefe Dorfkirchen, verfallene Mühlen und vermorschte Hochstände, Kriegerdenkmäler und Kramläden, verwilderte Bauerngärten und gepflegte Vorgärten, geschmückt mit altem, nun nutzlos gewordenem bäuerlichem Gerät; Pflügen, Schubkarren, Wagenrädern, Heugabeln.

Im „Wirtshaus an der Örtzebrücke" entdecken wir ein Löns-Gedicht aus dem „Kleinen Rosengarten": „Ich weiß einen Lindenhain stehen im tiefen Tal, den möchte ich wohl sehen nur ein einziges Mal. Ich möchte zwei blaue Augen und einen Mund, so frisch und rot, o grüner Klee, o weißer Schnee, so schöner Soldatentod." Worte einer fremden Welt. Den Soldatentod fand der Heidedichter dann im Ersten Weltkrieg. Als Patriot hatte er sich freiwillig gemeldet.

Als wir verschmutzt und verschwitzt die Gaststätte „Münchhausen" in Winsen an der Aller betreten, dröhnt uns die Filmmusik „Krieg der Sterne" entgegen. Die jugendlichen Gäste sehen uns auch ziemlich verwundert an. Was sie von ihrer Umgebung halten? Ihre Interessen liegen ganz woanders. „Nicht mal 'ne vernünftige Disco gibt es hier."

Einen Tag später betreten wir das Kopfsteinpflaster der herzoglich-gepflegten Gassen von Celle. Wie schmuck, wie sauber, aber auch wie hektisch so eine renovierte Altstadt wirken kann. Hinter uns versinkt die Welt des Hermann Löns. Auf Wiedersehen Hermann Löns, auf Wiedersehen Schäfer Matthö, „ik kum bald wedder tüch".

SIGGI WEIDEMANN

*

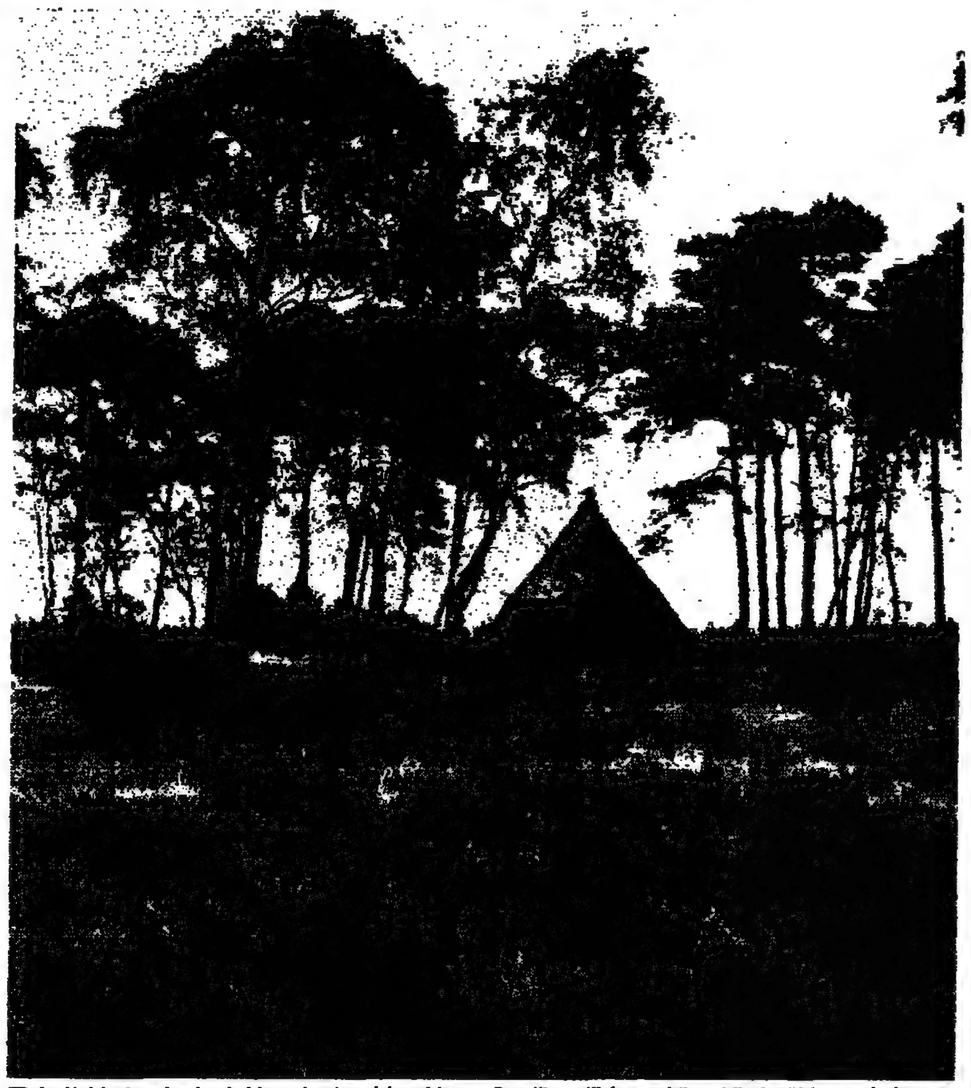

Die Heide ist ein durch Menschenhand bewirktes Naturwunder. Auf dem Steppenland, das im Mittelalter durch Abholzung entstand, breitete sich die Besenheide (calluna vulgaris) aus. Schon 1909 wurde der Naturschutzpark Lüneburger Heide gegründet, um die Reste intakter Natur zu erhalten. Drei weitere, der Naturpark Südheide, der Naturpark Elbufer-Drawehn und der Naturpark Harburger Berge, kamen hinzu. Naturparadiese in den Feuchtgebieten des Elbuferlandes, kreisförmig um einen Platz angelegte Rundlingsdörfer, schöne Mischwälder und der von Birken, Wacholder und Heidekraut geprägte Naturgarten sind die Attraktionen dieser romantischen Landschaft. Ihr Herzstück ist der rund 200 Quadratkilometer große Heidepark rings um den Wilseder Berg. Ein Naturlehrpfad führt vorbei an alten Schafställen (Foto), Steingräbern und dem Heidedorf Wilsede auf den 169 Meter hohen Berg.

FOTO ENTNOMMEN AUS: „DIE DEUTSCHEN NATURPARKS" VON HUBERT NEUWORTH, LIST VERLAG MÜNCHEN 1983, PREIS 78 MARK.

Unterkunft: Walsrode und Umgebung, ebenfalls Celle und die Südheide verfügen über ein sehr unterschiedliches Pensions- und Hotelangebot. Die Preise bewegen sich zwischen 20 und 180 für die Übernachtung. In jedem Fall ist eine Reservierung zu empfehlen.

Wanderkarte: Topographische Karten L 3122, 3322, 3324, 3326.

Sehenswürdigkeiten: Neben dem Löns-Museum (zur Zeit Renovierungsarbeiten) in Walsrode sollte man dort den größten Vogelpark der Welt dort besichtigen. Das Kloster Walsrode birgt Kunstschätze aus dem Mittelalter. Einen großen Freizeitpark gibt es bei Seehütte. Unbedingt sehenswert die Residenzstadt Celle mit Häusern aus dem 16., 17. und 18. Jahrhundert. Die Besichtigung des Celler Schlosses ist nur innerhalb einer Führung möglich.

Auskunft: Verkehrsverein, 3030 Walsrode, Lange Straße 20, und Verkehrsverein, 3100 Celle, Schloßplatz 6A.

Fährlinien billiger

Bis zu 20 Prozent gesenkt haben die spanischen Fährdienste ihre DM-Tarife für den Liniendienst zwischen Festland und Inseln. Der ab sofort gültige Preisnachlaß wird vor allem mit den Veränderungen der Währungsparitäten begründet. Für einen Pkw der Klasse 1 (bis 4,5 Meter) kostet jetzt eine einfache Fahrt von Barcelona, Valencia oder Alicante auf die Balearen 176 Mark. Hinzu kommen je nach Unterbringung Passagierpreise ab 49,50 Mark. Der günstigste Pkw-Preis zu den Kanarischen Inseln beträgt 187 Mark. Die Balearen sind jetzt auch durch eine neue Verbindung zwischen Palma, Ibiza und Sète in Südfrankreich zu erreichen. Auskünfte erteilt das Melia Reisebüro, Große Bockenheimer Landstraße 54, 6000 Frankfurt 1.

„Top 10" für Golfer

Eine Hitliste der zehn besten Golfhotels der Welt und Europas hat jetzt erstmals die Deutsche golftours (Neuer Wall 38, 2000 Hamburg 36) zusammengestellt. Zu den „Top 10" weltweit gehören zum Beispiel das Golf- und Beachhotel im Acapulco Princess in Mexiko und der größte Golfhotel-Komplex der Welt, der Pinehurst Hotel & Country Club mit sechs 18 Löcherplätzen rund um das Hotel. Spitzenreiter unter Europas „Top 10" ist das Gleneagles Hotel in Schottland.

Rabatte für Mietwagen

Im Mai und Juni bietet die Hertz Autovermietung für die langen Wochenenden an Himmelfahrt, Pfingsten, Fronleichnam und 17. Juni günstige Pauschaltarife an. So kostet zum Beispiel ein Fiat Panda für drei bis fünf Tage 99 (119) Mark inklusive aller gefahrenen Kilometer und Mehrwertsteuer. Für einen Mercedes 190 Automatic oder einen BMW 520i bezahlt man 429 beziehungsweise 489 Mark.

„Ägypten verstehen"

Eine völlig neue Fassung des Sympathie-Magazins „Ägypten verstehen" ist jetzt vom Studienkreis für Tourismus herausgegeben worden. 110 000 Exemplare der 1976 erschienenen ersten Ausgabe dieses Magazins sind inzwischen verschickt worden. Die seither veränderten politischen Verhältnisse in Ägypten gaben Anlaß, ein neues Magazin zu erarbeiten. Die zumeist kunsthistorisch interessierten Studienreisenden, die etwa zwei Drittel der deutschen Gäste in Ägypten ausmachen, zeigen vermehrt Interesse, sich nicht nur mit kulturellen und historischen Zeugnissen dieses faszinierenden Landes zu beschäftigen. Sie suchen ebenso die Begegnung mit Land und Leuten, wollen über soziale Gegebenheiten unterrichtet werden, in die Atmosphäre des Landes eintauchen und sich mit der Mentalität seiner Einwohner auseinandersetzen. „Ägypten verstehen" wird von vielen Reiseunternehmen und -büros kostenlos an ihre Ägypten-Reisenden verteilt. Einzelbezieher können es gegen Einsendung von 2,50 Mark in Briefmarken beim Studienkreis für Tourismus, Dampfschiffstraße 2, 8130 Starnberg, beziehen.

Neue Hotels in Peking

In der chinesischen Hauptstadt werden gegenwärtig neun Hotels neu gebaut beziehungsweise völlig renoviert. Das größte dieser Hotels mit 22 Stockwerken und über 1000 Zimmern wird in Zusammenarbeit mit einer amerikanischen Firma errichtet. Das „Hotel Chancheng" soll Ende 1983 eröffnet werden. Von den anderen größtenteils mit Hilfe ausländischen Kapitals gebauten Häusern wird das Hotel „Xiyuan" mit 27 Stockwerken und 750 Zimmern 1984 fertiggestellt. Mit den Neubauten und Erweiterung der neun Hotels werden in der chinesischen Hauptstadt 4000 zusätzliche Hotelzimmer zur Verfügung stehen. Peking hatte bisher viel zu wenig Hotelbetten.

Sylt im Flug

Sylt wird auch als Flugreiseziel für Feriengäste immer beliebter. Man erreicht die Insel im Direktflug von Düsseldorf, Berlin oder Hamburg in einer Dreiviertelstunde bis eineinhalb Stunden, wobei den Urlaubern in vielen Fällen zu bestimmten Zeiten noch stark verbilligte Sondertarife gewährt werden. Von Düsseldorf (DLT-Deutsche Luftverkehrsgesellschaft) gibt es an den Wochenenden zwischen dem 1. Mai und 26. September an Samstagen und Sonntagen je eine Flugverbindung nach Westerland (Normaltarif hin und zurück 420 Mark, Sondertarif bis 30. Juni und ab 1. September 350 Mark). Von Berlin aus (British Airways) wird die Insel im Mai wöchentlich zweimal, von Juni bis August wöchentlich bis viermal und im September wöchentlich dreimal angeflogen. Rückflugtikket 344 Mark, Kinder und Jugendliche 142 beziehungsweise 242 Mark, Senioren 242 Mark. Der Seebäderflug Hadag Air fliegt Westerland von Hamburg aus ab 15. Juni täglich zweimal an. Außerdem besteht im Juli und August je ein zusätzlicher Flug am Montag und Freitag. Rückflugtikket 296 Mark, Tagestarif 270 Mark. Flugverbindung von Sylt nach Helgoland täglich im Juli und August. Tagesticket 98 Mark. Auskünfte erteilt die Bädergemeinschaft Sylt, Strandstraße 30, 2280 Westerland.

Nach Kathmandu

Eine Direktverbindung von Karachi nach Kathmandu, der Hauptstadt des Himalaya-Staates Nepal, bietet jetzt die PIA, Pakistan International. Die Verbindungen zu den höchsten Bergen der Welt: Donnerstag 20.15 Uhr ab Frankfurt nach Karachi. Ankunft Freitag 9.05 Uhr. Weiterflug Karachi – Kathmandu 14.00 Uhr. Ankunft 15.40 Uhr. Rückflug dienstags Kathmandu 13.20 – Karachi an 15.40 Uhr. Weiter nach Frankfurt am Mittwoch, 6.00 Uhr. Ankunft am gleichen Tag 11.20 Uhr.

Leibgericht

Die Käthchenstadt am Neckar hat für nichtschwäbische Touristen ein Leibgericht kreiert: Handgeschabte Spätzle, Maultaschen, Bubenspitzle, Schweinelendchen mit Pilzsauce und dazu Blattsalat. In 14 Heilbronner Restaurants wird dieses typische Schwabengericht Gästen serviert.

WÄHRUNGEN

Ägypten	1 Pfund	2,50
Belgien	100 Franc	5,10
Dänemark	100 Kronen	29,25
Finnland	100 Fmk	46,00
Frankreich	100 Franc	34,50
Griechenland	100 Drachmen	3,40
Großbritannien	1 Pfund	3,92
Irland	1 Pfund	3,25
Israel	1 Schekel	0,11
Italien	1000 Lire	1,74
Jugoslawien	100 Dinare	3,60
Luxemburg	100 Franc	5,10
Malta	1 Pfund	6,00
Marokko	100 Dirham	39,00
Niederlande	100 Gulden	89,75
Norwegen	100 Kronen	35,25
Österreich	100 Schilling	14,35
Portugal	100 Escudos	3,00
Rumänien	100 Lei	6,00
Schweden	100 Kronen	33,50
Schweiz	100 Franken	120,25
Spanien	100 Peseten	1,86
Türkei	100 Pfund	1,50
Tunesien	1 Dinar	3,80
USA	1 Dollar	2,49
Kanada	1 Dollar	2,05

Stand vom 26. April – mitgeteilt von der Dresdner Bank AG, Essen (ohne Gewähr).

TOURISTIK

MEER ERLEBEN

Kreuzfahrten
ins Land der Mitternachtssonne

MS „ALEXANDER PUSHKIN"
MS „ODESSA"

SPITZBERGEN · ISLAND · NORDKAP

Nur 2 erholsame Seetage von Bremerhaven entfernt, beginnt die atemberaubende, zauberhafte und tiefbeeindruckende Fjordwelt Norwegens. Wir möchten sie Ihnen zeigen. Folgende Termine haben wir für Sie zur Auswahl:

● 3. 6.–10. 6. 83	ab DM 850,-	● 1. 7.–18. 7. 83	ab DM 2910,-
● 3. 6.–17. 6. 83	ab DM 2290,-	● 15. 7.– 5. 8. 83	ab DM 2530,-
● 10. 6.–24. 6. 83	ab DM 1740,-	● 19. 7.– 5. 8. 83	ab DM 2910,-
● 17. 6.– 1. 7. 83	ab DM 2290,-	● 5. 8.–12. 8. 83	ab DM 1150,-
● 24. 6.–15. 7. 83	ab DM 2530,-	● 5. 8.–19. 8. 83	ab DM 1740,-

Preise gelten pro Person und schließen Vollpension ein. Bitte fordern Sie den Farbprospekt und die noch verfügbaren Kabinen-Kategorien bei Ihrem Reisebüro oder direkt bei uns an.

Transocean-Tours
2800 Bremen 1, Bredenstraße 11 Telefon 0421/32 80 01
Die SeeReisen-Spezialisten aus Bremen

Buchung in jedem guten Reisebüro oder Anzeige einfach ausschneiden und einsenden. Prospekt kommt kostenlos und unverbindlich.

Exklusiv und preisgekrönt
MARITIM HOTEL TENERIFFA

„Populärstes Hotel der Kanaren 1982"
„Bestes 4-Sterne-Hotel Spaniens 1983"

14 Tage inkl. Flug ab Düsseldorf und HP schon ab DM **1495,–** Verlängerungswoche ab DM 399,-

Genießen Sie den ewigen Frühling Teneriffas in der einzigartigen MARITIM Urlaubswelt direkt am Meer, in einem paradiesischen Garten mit Tennisplätzen, Swimming Pools, Bars, Night-Club und einem großen Gäste- und Unterhaltungsprogramm. Weitere MARITIM-Hotels auf Malta und Mauritius.

Ferienwohnung im benachbarten MARITIM Aparthotel 14 Tage inkl. Flug und Frühstück ab DM **1149,–**

Beratung: MARITIM Hotel-Reisedienst 4 Düsseldorf Am Wehrhahn 76 (0211) 35 06 78 oder buchen Sie in Ihrem Reisebüro

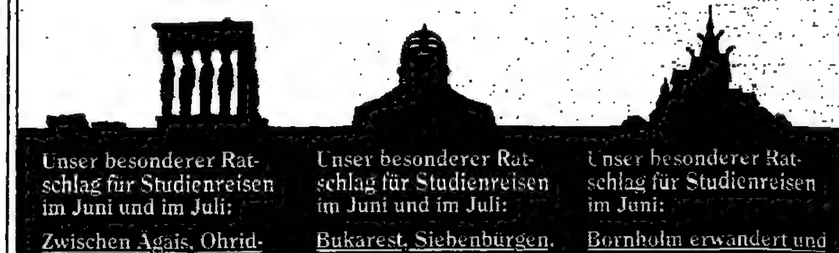

Unser besonderer Ratschlag für Studienreisen im Juni und im Juli:

Zwischen Ägais, Ohridsee und Maritza. 15-tägige Studienreise vom 2. 6. bis 16. 6. mit Flug ab Frankfurt ab DM 2798,–, mit Badeurlaub kombinierbar

Golf von Korinth und Peloponnes. 15-tägige Studienreise vom 17. 6. bis 1. 7. mit Flug ab Frankfurt ab DM 2695.–, mit Badeurlaub kombinierbar

Unser besonderer Ratschlag für Studienreisen im Juni und im Juli:

Bukarest, Siebenbürgen, Moldauklöster. 15-tägige Studienreise vom 1. 6. bis 15. 6. mit Flug ab Frankfurt ab DM 1998.–, mit Badeurlaub kombinierbar

Ceylon, Sri Lanka. 16-tägige Studienreise vom 16. 7. bis 31. 7. mit Flug ab Frankfurt ab DM 3793.–, mit Badeurlaub kombinierbar

Unser besonderer Ratschlag für Studienreisen im Juni:

Bornholm erwandert und erradelt. 8-tägige kulturhistorische Wanderung vom 18. 6. bis 25. 6. mit Linienflug ab Frankfurt ab DM 1285.–

Fjorde, Fjelle, weiße Gletscher. 10-tägige Studienreise vom 17. 6. bis 26. 6. mit Bus ab Frankfurt ab DM 2370.–

Buchung und Beratung in Ihrem TUI-Reisebüro

DR. TIGGES-FAHRTEN
In guter Gesellschaft die Welt erleben

TUI

RUMÄNIEN
Ihr Urlaubsland

HP pro Tag ab DM 18,–

Mehr sehen – mehr erleben

Urlaub mit dem eigenen Auto, die optimale Art, ein Land und seine Menschen kennenzulernen. Abwechlungsreiche Landschaftsformen und eine Vielzahl an Sehenswürdigkeiten machen Ihre Rumänien-Tour zu einem unvergeßlichen Erlebnis.

- Package-Touren – 9-21 tägige Reisen mit reservierten Dienstleistungen.
- Hotel- und Camping-Gutscheine für zahlreiche Hotels und Campingplätze. Kinderermäßigung 50%.
- Fly and Drive – 1 Woche Schwarzmeer-Küste, eine Woche Rundreise mit dem Mietwagen.
- Ferien am Schwarzen Meer in Hotels der Luxus- und 1. Klasse-Kategorie.

Buchen sie in Ihrem Reisebüro oder Automobilclub.

Bitte senden Sie mir weitere Informationen über Autourlaub in Rumänien.
Rumänisches Touristenamt
Neue Mainzer Str. 1., 6000 Frankfurt M, Tel. 0611 23 69 41-3
Corneliusstr. 16, 4000 Düsseldorf, Tel. 0211 37 10 47-8

Name: A/WW

Anschrift:

Insel Korfu –
Sonne, Wind, Vergnügen.
Hilton International.

Für Reservierungen wenden Sie sich bitte an Ihr Reisebüro, an jedes Hilton International Hotel oder an den Hilton Reservation Service in Frankfurt, Telefon (0611) 25 01 02.

KORFU
HILTON INTERNATIONAL

TANSANIA
KENIA

KILIMANJARO-BESTEIGUNG

ab **1995,–** 10 Tage
Kombinierbar mit Serengeti-Safari oder Kenia-Programmen.

KENIA-SAFARIS
mit Badeaufenthalt am Indischen Ozean
Viele Kombinationsmöglichkeiten
Bitte Prospekt anfordern:

EXPLORER
4 Düsseldorf, Hüttenstr. 17, 02 11/37 90 64
3 Hannover 1, Am Marstall 1, 05 11/1 53 66
7 Stuttgart 1, Th.-Heuss-Str. 17, 07 11/22 80 97
Ihr Afrika-Spezialist seit 13 Jahren

SÜDAMERIKA-FLÜGE
HIN und ZURÜCK

Asuncion	2.400,00
Buenos Aires	2.400,00
Rio de Janeiro	2.300,00
Bogota	2.100,00
Lima	1.970,00
Santiago	2.400,00

L. A. F., 2800 Bremen 1
Tel. 0421/259245 · Tx. 245841

Billigflüge
GSE-Reiseservice, Tel. 0611/49 03 19

Nordseeinsel Römö/DK
Ferienhotel in schöner, ruh. Lage, dir. am Wattenmeer, Zi. m. sep. Eing., Du/WC. Wenige Min. z. e. d. schönsten Badestrände Nordeuropas. Sonderangebot b. 17. 6. – 1 Wo. m. Halbpens. DM 235,- u. 260,-/Pers., 1 Wo. U/F DM 145,- u. 170,-/Pers.
Hotel-Motel Römö, DK-6791 Kongsmark, Telefon 09454/75 51 14

Kykladen Inselspringen
Erlebnis-Schiffsreise, max. 12 Pers. Die schönsten Verbindungen der griechischen Inselwelt in 7 o. 14 Tg., auch FKK erlaubt. Information Rsb. Lesses Tel.: 089 59 20 28-29

FERIA
Ein „Hoch" dem
„AZOREN-COCKTAIL"
4-Insel-Kombination mit Sao Miguel, Terceira, Faial und Pico.
2-Wochen-Preis DM 3246,–
inkl. Linienflug, Halbpension, Besichtigungsprogramm
Außerdem Hotel- und Ferienwohnungsangebote.
Sonderprospekt, Beratung und Buchung:
FERIA Internationale Reisen GmbH
8000 München 40 / Marktstraße 17
Telefon 0 89/39 20 41 Telex 5 216 561
4000 Düsseldorf 30/Gneisenaustraße 67
Telefon 02 11/46 21 03 Telex 8 588 466

Studienfahrt nach Ägypten
ab Hamburg
1.–10. 10. 83 DM 2480.-
23. 12. 83 – 2. 1. 84 DM 2540.-
Auskunft und Unterlagen 04101/319 75

USA
Trekking-tours
12 Tge. bis 6 Wo. ab DM 929,-
USA – Fly and drive –
22-Tage-Exped.:
The Far West DM 3490,- (inkl. Flug)
USA – Hospitality tours,
Gastfamilienaufenthalte,
Rancher-Ferien,
Farmer-Ferien,
Sprachferien · Flüge

Auskunft, Prospekt und Beratung
AWTS Reisen GmbH
Leo-Putz-Weg 17
D 8025 Gauting/München
Telefon (089) 8 50 80 94

seetours international

Mit MTS „Danae" zu antiken Hochkulturen im östlichen Mittelmeer

9 Häfen in 6 Ländern

Für „Klassische Kreuzfahrten" ist die stolze „Danae" (17.000 BRT) das Schiff. Ein anspruchsvolles Publikum spürt auf diesen erholsamen Seereisen den Wurzeln der europäischen und mediterranen Geschichte nach, genießt das bunte, komfortable Leben an Bord und gewinnt tiefe Eindrücke an Land.

Sie sehen Olympia, die Pyramiden und Pharaonenschätze in Ägypten, heilige Stätten großer Religionen in Israel, Ephesus, die Stätte des Artemis-Tempels (eines der Weltwunder), großartige Moscheen und Paläste in Istanbul, die Akropolis in Athen.

Die Route: Venedig – Katakolon/Peloponnes – Alexandria/Ägypten – Haifa/Israel – Kusadasi/Türkei – Istanbul/Türkei – Piräus/Athen/Griechenland – Kerkyra/Korfu – Dubrovnik/Jugoslawien – Venedig.

Termine: 14. und 28. Mai, 11. und 25. Juni '83.
Weitere Abfahrten alle zwei Wochen bis 17. 9. '83.
14 Tage ab/bis Venedig ab **DM 2.980,–**

Informieren Sie sich in Ihrem Reisebüro oder fordern Sie ausführliche Informationen und Prospekte von

seetours international
Weißfrauenstraße 3 · 6000 Frankfurt/Main 1 · Tel. 0611/1 333-281

BORNHOLM
Sonneninsel in der Ostsee!

Hotels – Pensionen – Reisewege
Hier 4 Beispiele aus unserem Angebot von Hotels und Pensionen auf Bornholm.

Preise pro Person im Doppelzimmer mit Dusche/WC und Halbpension.
A: Eine Woche in der Hauptsaison, Anreise im eigenen PKW, einschl. Fähre Puttgarden-Rödby/Dragör-Limhamn/Ystad-Rönne hin und zurück.
B: Verlängerungswoche in der Hauptsaison
C: Verlängerungswoche in der Vor- und Nachsaison.

Hotel	A	B	C
Strandhotellet Sandvig	DM 635,–	DM 483,–	ab DM 389,–
Dams paa Bakken Aakirkeby	DM 656,–	DM 504,–	ab DM 420,–
Hotel Strandslot Sandvig	DM 712,–	DM 560,–	ab DM 483,–
Hotel Frihеden Sandkaas	DM 782,–	DM 650,–	ab DM 420,–

Fordern Sie unser ausführliches Informationsmaterial an.

Amtliches Reisebüro der Dänischen und Schwedischen Staatsbahnen
NORDEN
2000 Hamburg 11, Ost-West-Straße 70, Telefon 040/36 32 11
4000 Düsseldorf 1, Immermannstraße 54, Telefon 0211/36 09 66

Jede Traumreise nur DM 2895
Erleben Sie das faszinierende Asien in den schönsten Hotels zu einem sensationellen Preis!

3 Wo. Singapur – Penang 3. 9.–24. 9. 83
3 Wo. Singapur – Thailand – Hongkong 10. 9.–1. 10. 83
3 Wo. Singapur – Penang – Thailand 17. 9.–8. 10. 83
3 Wo. Singapur – Hongkong – Philippinen 24. 9.–15. 10. 83
Preis inkl. Flug ab/bis Frankfurt, alle Transfers, Übernachtung m. Frühst. in First-class-Hotels, deutsche Reiseleitung ab/bis Frankfurt. Weitere Informationen Mo.–Fr. 8–16 Uhr: Tel. 06234/71 77.
VWA Mutterstadt, Sudetenstraße 10, 6704 Mutterstadt.

Fernflüge ab Benelux
1) z. B. Bangkok 1160,-, Los Angeles 1345,-, Rio 2165,-. Borzim's Fernreisen, Thewaltstr. 12, 624 Königstein, Tel. 06174-5605 od. 22 838

Trans-Kontinental Flugreisen Bremen
(seit 1969), 2800 Bremen 1
Postf. 101 023, T. 0421/34 95 46
Billigflüge 0271-71001

Grünes Licht für schnelle JAHN-Sager!

Tunesien
Hotel Scheherazade
3 Wochen zum 2-Wochen-Preis
Abfl. 4./11. 5. 83 DM 1183,-

Kenia
Hotel Mombasa Beach
3 Wochen HP zum Sonderpreis
Abfl. 6. 5. 83 DM 2278,-

Jugoslawien
Hotel Horizont, Makarska
2 Wochen Halbpension
Abfl. 4./11. 5. 83 DM 814,-

Insel Sizilien
Pension Otello
3 Wochen ÜF zum 2-Woch.-Preis
Abfl. 7. 6. 83 ab DM 616,-

Ceylon
Hotel Barberyn Reef
2 Wochen ÜF zum Sonderpreis
Abfl. 3./10. 5. 83 DM 1992,-

Alle Preise pro Person ab/ bis preisgünstigstem Flughafen. Unterbringung im DZ (falls nicht anders angegeben). Wir fliegen ab Hamburg, Düsseldorf, Frankfurt und München.
Beratung und Buchung in Ihrem Reisebüro.

JAHN REISEN

Preiswerte Flüge in alle Welt
z. B. ab Benelux hin – zurück

Hongkong	1795.-	New York	844.-
Singapore	1595.-	Toronto	1095.-
Jakarta	1630.-	Santiago	2425.-
Bangkok	1455.-	B. Aires	2425.-
Manila	1845.-	Rio/Recife	2195.-

TOUR-PLAN-REISEN · 5300 Bonn 3
K.-Adenauer-Pl. 15. 0228/461663

Schwedenferien
mit Inter Holiday Göteborg
● Flug / Mietwagen / Ferienhaus ● Herrenhof-Ferien ● Elchjagd ● Angelurlaub ● Boot-Charter ● Entdeckungsreisen mit eigenem Auto ● 4-Länder-Fahrten (Eismeer/Mitternachtssonne) ● Wohnmobil ● Mietwohnwagen ● Ferienhäuser und -dörfer. „Skandinavien-Ferien '83" bei Reisebüros oder INTER HOLIDAY AB, Lilla Kungsgatan 1, S-41106 Göteborg

Griechenland
10,30 m neue Yacht, Holzbauweise, für 12 Pers. inkl. Kapitän, Besatzung, Diesel + Frühstück 1600,- DM p. Tag. Information Rsb. Lesses, Tel. 089 592028-29

KANADA-FLÜGE 0861/13281

Le Havre – Rosslare
Cherbourg – Rosslare
Le Havre – Cork

Irish Continental Line

Direkte Fährverbindungen FRANKREICH – IRLAND
mit den größten Fährschiffen unter irischer Flagge
MS „SAINT KILLIAN II" – 10256 BRT – 1374 Betten/380 PKW
MS „SAINT PATRICK II" – 7984 BRT – 812 Betten/300 PKW
auf den Routen LE HAVRE – ROSSLARE (ganzjährig)
CHERBOURG – ROSSLARE (April – September)
und auf der zusätzlichen Fährverbindung
LE HAVRE – CORK (Juni – September)

4 Erwachsene mit PKW (unter 1,82 m Höhe) mit 4-Bettkabine Unterdeck bis 30.4. und ab 1.10.83 pro Überfahrt ab DM 496,–
Studenten reisen pro Überfahrt schon ab DM 100,–
Fahrgäste über 65 Jahre erhalten den Seniorentarif vom 1.5. – 23.6. 1983 und 1.9. – 30.9.1983.
Außerhalb der Hochsaison bis 23. 6. und ab 1. 9. 1983:
Ermäßigte Beförderungspreise für PKW schon ab 2 Erwachsenen (2 Kinder = 1 Erwachsener). Wegfall der Personenbegrenzung bei Caravans. Beide Angebote können kombiniert werden.

IRLAND direkt – VORTEIL entdeckt!
Buchungen in Ihrem nächsten Reisebüro!

Karl Geuther & Co. · Generalagent der ICL in Deutschland
Martinistraße 58 · 2800 Bremen 1 · Tel. (04 21) 31 601

Auf den Schiffen der Hurtigruten sind im Sommer noch Plätze frei!

Rundreise Bergen-Kirkenes-Bergen

* Kabinen mit DU/WC im Mai und September ab DM 2.080
* Kabinen ohne DU/WC von Mai bis September ab DM 1.885

Beratung und Buchung im Reisebüro oder beim General-Agenten:
Norwegische Schiffahrts-Agentur GmbH
Kl. Johannisstr. 10 · Abteil. HR · 2000 Hamburg 11
Tel. 040/36 13 61 · Telex 213 907

30/83L

WENN SCHWEDEN, DANN TT-SAGA-LINE

Denn ... wir bringen alle Autofahrer-Familien ohne viel Spritverbrauch und Autobahnstreß ans Urlaubsziel. Auf kürzestem Weg von Travemünde direkt nach Trelleborg/Schweden. Mit „Nils Holgersson" und „Peter Pan". Zum familienfreundlichen Sparpreis. Minitarif für 5 Personen inkl. Pkw, hin und zurück ab **140,–**

Fahrpläne und Prospekte für Weekend und Urlaub in jedem Reisebüro oder direkt bei TT- Saga-Line, Abt. TZ 3, Maiwiete 8, 2000 Hamburg 11.

Die Schwedenlinie

Studiosus Wander-Studienreisen

Interessante Nachbarländer Frankreich/Benelux

Provence-Camargue, 8 Tg., 7. 5., 28. 5., 11. 6., 16. 7., 13. 8. u. w.	ab	1029,-
Schlösser der Loire, 8 Tg., 21. 5., 28. 5., 9. 7., 23. 7., 30. 7., 12. 8. u. w.	ab	1045,-
Normandie-Bretagne, 11 Tg., 21. 5., 26. 5., 16. 6., 30. 6., 14. 7. u. w.	ab	1295,-
Goldenes Burgund, 8 Tg., 7. 5., 21. 5., 18. 6., 16. 7., 6. 8. u. w.	ab	1020,-
Languedoc – Golf v. Biskaya, 15 Tg., 21. 5., 9. 7., 30. 7., 27. 8., 17. 9.	ab	2165,-
Kunst in Flandern u. Holland, 8 Tg., 7. 5., 21. 5., 11. 6., 30. 7., 27. 8., 17. 9.	ab	1075,-

Wander-Studienreisen

Insel Korsika, 12 Tg., 21. 5., 16. 7., 6. 8., 10. 9.	ab	2345,-
Provence-Cevennen, 12 Tg., 21. 5., 9. 7., 6. 8., 27. 8., 17. 9. u. w.	ab	1755,-
Côte d'Azur-Provence, 12 Tg., 21. 5., 9. 7., 6. 8., 3. 9. u. w.	ab	1695,-

Großer Studienreisenkatalog mit Reisen in alle interessanten Länder, Beratung und Buchung in guten Reisebüros oder bei

Studiosus Studienreisen
Postfach 202204, 8000 München 2, Telefon 089/523000

FRANKREICH

Côte d'Azur
Lux.-Villa unter deutscher Leitung in priv. Park, Meeresbl., Swimmingpool, alle Zi. m. Bad + WC, beste Ausstatt., Klimaanl., Doppelzi. pro Tag 130,- + 150,- DM in Golfe Juan, 3 km v. Cannes. Auskunft erteilt: 06479/15 65 oder 06435/28 22

Handarbeitsurlaub
auf dem touristischen und gastronomischen Land
Wolle-Arbeiten – Möbel malen.
Canstier – F-32400 – Montjoi

Geben Sie bitte die Vorwahl-Nummer mit an, wenn Sie in Ihrer Anzeige eine Telefon-Nummer nennen

ADRIA – RIVIERA

I-18016 SAN BARTOLOMEO AL MARE (Diano Marina), Ital. Riviera
RESIDENCE LA MERIDIANA – Ganz neue Appartements mit Garten oder Terrasse für 2–5 Pers., 400 m v. Strand, 2 Tennisplätze, 2 Bocciapl., Privatparkplatz, SWIMMINGPOOL, Kinder-Planschbecken u. Spielplatz, Wassersport, Reitplatz, Restaurantbetrieb. Vor-, Nach- u. Mittelsaison Sonderpreise, u. bei 2 Wochen 1 Woche gratis. Ganzjährig geöffnet. Verl. Sie Prosp.! Tel. 0039/183/40 09 71

HOTEL BELLEVUE BEACH 1. Kat. (****)
XIX Traverse, I-48018 MILANO MARITTIMA (Adria-Italien), Tel. 0039/541/28 865
Direkt a. Priv'strand, v. grünem Pinienwald umgeb., alle Zim. m. groß. Balkon z. Meer, Schw'bad, Garten, schattiger, bew. Parkplatz. Menü à la carte, erstklass. Service, auch am Strand. Piano-Bar. Für einen Urlaub m. Klasse. Prosp. u. Buchung Tel. 0621/79 24 66 u. 79 79 63.

Intern. ***** Hotel zwischen San Remo und Monte Carlo gelegen.
GRAND HOTEL DEL MARE – Bordighera – Ital. Riviera
Direkt am Privatstrand in ruhig. Gartenlage – geh. Meerw.-SCHWIMMBAD – Barbecue – Tennis – Minigolf – Klimaanlage – Pianobar – Orchester – Kongreßsäle (180–200 Personen) – Alle Zi. m. Bad/FS/Kühlschrank, Bar. Tel. u. Meeresblick.
Tel. (0039/184) 26 22 02 – Telex 270 535 GHMARE

Achtung!!!
Wollen Sie einen schönen Urlaub verbringen?
Wir vom HOTEL PUNTA NORD von Rimini-Torre Pedrera (Adria/Italien), Via Tolemaide 4, bieten Ihnen: ein ausgezeichnetes Hotel 1. Kat. (****) mit einem hervorragenden Service u. einer außergewöhnlichen Küche, mit zwei Schwimmbädern, Tennis, Garten, wöchentliche bunte Abende, Privatautopark, zum Vollpensionspreis von nur DM 49,50 bis nur DM 79,00.
Die direkte Leitung garantiert für eine vorzügliche Behandlung. Warum nicht davon Gebrauch machen? Probieren Sie auch nur einen Tag zum selben Pensionspreis: sollten Sie nicht zufrieden sein, zahlen Sie für Ihn nichts. Rufen Sie sofort an: 0039/541/72 02 27; Telex 550 137

ALASSIO – HOTEL NEW WEST END, Telefon (0039/182) 4 22 38.
Am Meer, reserv. Strand, alle Zimmer mit Bad od. Du., WC, Balkon zum Meer, Tel., Vollp., mit Menü à la carte. Gesellschaftsraum/Taverne, Garage, Parkplatz. Vom Besitzer geführt: T. Giusto. Verlangen Sie Prospekt! Ganzjährig geöffnet.

HOTEL PRESIDENT · Adria Abruzzen · 64029 SILVI MARINA/TE, 2 mit Km. nördl. v. Pescara/Italien
Tel. direkt 0039/85/930 70 71
HOTEL PRESIDENT

Für alle
die sich auf Ihre Urlaubsreise freuen oder Ferienerinnerungen auffrischen wollen, sind die „Reise-Welt" in der WELT und „Modernes Reisen" in WELT am SONNTAG jede Woche willkommene Lesestoffe.

FERIENWOHNUNGEN – in ALBA ADRIATICA/Abruzzen/Italien vermieten wir FEWOs – nahe am Meer, 4–6 Betten. SONDERANGEB.: 1 WO ab L. 120 000. Verl. Sie noch €, Hotels. – Inform. Agentur ALBA MARE, Lungomare Marconi, I-64011 ALBA ADRIATICA/TE, Tel. 0039/861/71 944/77 948, man spricht Deutsch

USA / Städtetrips für Liebhaber und Unerschrockene: New York einmal anders – und Chicago, wie es wirklich ist

Gußeisen-Stil plus Wildwest-Gefühl

New York

Wer in New York alle Standardsehenswürdigkeiten schon abgehakt hat, sollte sich zu einem Fußmarsch in die Vergangenheit der Metropole aufmachen. Dabei wird er erkennen, daß die Stadt nicht nur eine geschichtslose Anhäufung modernster Wolkenkratzer, sondern ein organisch gewachsenes Gebilde ist, in dem nur das Tempo des Wandels rein amerikanisch war und bleibt.

Dort, wo noch um die Jahrhundertwende das damals schon mächtig pulsierende Geschäftszentrum der Stadt lag, ragt beispielsweise eine Nachbildung des britischen Parlaments in den Himmel, das knapp 240 Meter hohe Woolworth-Building am unteren Broadway, das wie kaum ein anderes Gebäude New Yorks die faszinierende Symbiose europäischer Vorbilder mit amerikanischer Rekordsucht und Schnellebigkeit verkörpert. Noch immer Kathedrale des Kommerz genannt, teilt das einstmals (von 1913 bis 1930) höchste Gebäude der Welt längst das Schicksal der Weltsensationen von anno dazumal. Nur selten verirren sich Besucher in die majestätische Empfangshalle im Erdgeschoß, die Frank Woolworth, Gründer der Warenhauskette, im Stil einer byzantinischen Kirche mit griechischem Marmor verkleiden ließ.

Weiter nördlich am unteren Broadway, im Stadtteil Soho, steht an der Ecke Broome-Street ein besonders gut erhaltener Urahn der späteren Wolkenkratzer-Architektur, das 1856 im Stil eines venezianischen Palastes errichtete Haughwout-Building. Wie viele andere denkmalgeschützte Gebäude in Soho besteht sein Rahmen aus vorgefertigten Gußeisen (Cast iron architecture), eine einst revolutionäre Baumethode, die die Häuser für damalige Begriffe in schwindelerregende Höhen wachsen ließ, zumal etwa zur gleichen Zeit Elisha Graves Otis den Lift zur mühelosen Beförderung von Stockwerk zu Stockwerk erfunden hatte.

Auf dem Weg in den südlichsten Teil Manhattans wird man an der Ecke Broadway/23. Straße ein anderes Ex-Bauwunder bestaunen, das Flatiron (Bügeleisen)-Gebäude, eines der ersten Hochhäuser mit stählernem Rahmen, das wie ein gewaltiges Bügeleisen in die Kreuzung hineinragt. Die Spitze des ungemein elegant wirkenden Gebäudes war und ist eine der buchstäblich windigsten Ecken New Yorks. In züchtigeren Zeiten postierte die New Yorker Polizei dort regelmäßig einen Beamten, der die harmlosen Voyeure wegscheuchen mußte, die sich am Anblick windentblößter Damenbeine ergötzen wollten.

Schon kurz nach der Jahrhundertwende nahm die Expansion der Stadt nach Norden D-Zug-Tempo an. Doch die interessanten Überbleibsel aus dieser Zeit sind besonders in Midtown gering, da Veraltetes immer schnell wieder abgerissen wurde, um Neuem Platz zu machen. Doch zwei besonders berühmte Beispiele sollte man in keinem Fall übersehen, das gewaltige Plaza-Hotel an der Ecke Fifth Avenue/Central Park und das Dakota-Appartementhaus an der 72. Straße, beide französischen Chateaux nachempfunden und reich an historischen Reminiszenzen.

Der Besuch der Aussichtsplattformen des World Trade Centers und des Empire State Buildings gehört natürlich zu jedem New-York-Besuch, doch New-York-Fans sind sich längst einig, daß die Aussicht vom niedrigeren RCA-Gebäude im Rockefeller Center weit imposanter ist. Der Genuß dieses gewaltigen Panoramas ist gegen Entrichtung eines Obulus von 2,50 Dollar, zahlbar nach Verlassen des Liftes im 55. Stockwerk, zu haben. Wie der Rumpf eines gewaltigen Schiffes erstreckt sich Manhattan nach Süden und Norden vor den Augen des Betrachters, der sich, anders als auf dem Empire State Building oder World Trade Center, mitten im Zentrum des dichtesten Wolkenkratzer-Knäuls befindet.

New York, das wird immer wieder übersehen, ist aber nicht nur die Wolkenkratzer-Stadt, New York ist auch mehr als Museen, UNO, Wall Street und Broadway – New York ist auch einer der 50 amerikanischen Bundesstaaten, ein zu jeder Jahreszeit reizvolles Ferienland mit immerhin 18 Millionen Einwohnern, das erst an der kanadischen Grenze, einige hundert Kilometer nördlich der Hudson-Metropole, endet.

New Yorks „Wilder Westen" beginnt schon zwei Autostunden vom Broadway entfernt, in den Catskills, einer dem Harz oder dem Pfälzer Wald vergleichbaren Region, in der einst deutsche Einwanderer und Mohikaner friedlich miteinander auskamen und in der noch heute Schwarzbären anzutreffen sind. Die Catskills lassen sich für ein Wochenende durchaus mit einem New-York-Stadtaufenthalt zum Doppelvergnügen kombinieren.

Da ist New Paltz – die „neue Pfalz" –, von Hugenotten begründet, ein seiner College-Orientierung wegen junges Städtchen mit Vergangenheit, voller Antiquitäten-Boutiquen. Eine Fülle von Lodges und Hotels bieten ein Drei-Tage-Wochenende ab 90 Dollar. Tennis und Schwimmen sind meist im Preis inbegriffen. Nahebei, an der Landstraße 213, lädt „Dupuy Canal House" in High Falls zu einem Besuch. Dies über 100 Jahre alte Haus ist seiner ursprünglichen Pionier-Einrichtung wegen sehenswert.

Wer es wirklich wild-western mag im New York nahegelegenen US-Nordosten und laute amerikanische Fröhlichkeit nicht scheut, der muß sich einfach einmal in der „Pine Grove Ranch" in Kerkhonkson einmieten (Wochenende freitags bis sonntags im eigenen Häuschen mit Küche und TV für 105 bis 135 Dollar). Robbin, die „Unterhaltungsdirektorin", läßt hier keine Stunde ungenutzt vergehen: Bogenschießen, Hufeisenwerfen-Wettbewerbe, Tennis, Grill-Feste mit Western-Country-Musik, Ski-Fahren auf Gras, künstlichem oder echtem Schnee, wilde Ritte auf arabischen Pferden – kurz: Ranch-Leben für Cowboy Jedermann.

New York einmal anders also: Baukunst und/oder Wilder Westen.

HANS J. STUECK/
WOLFGANG WILL

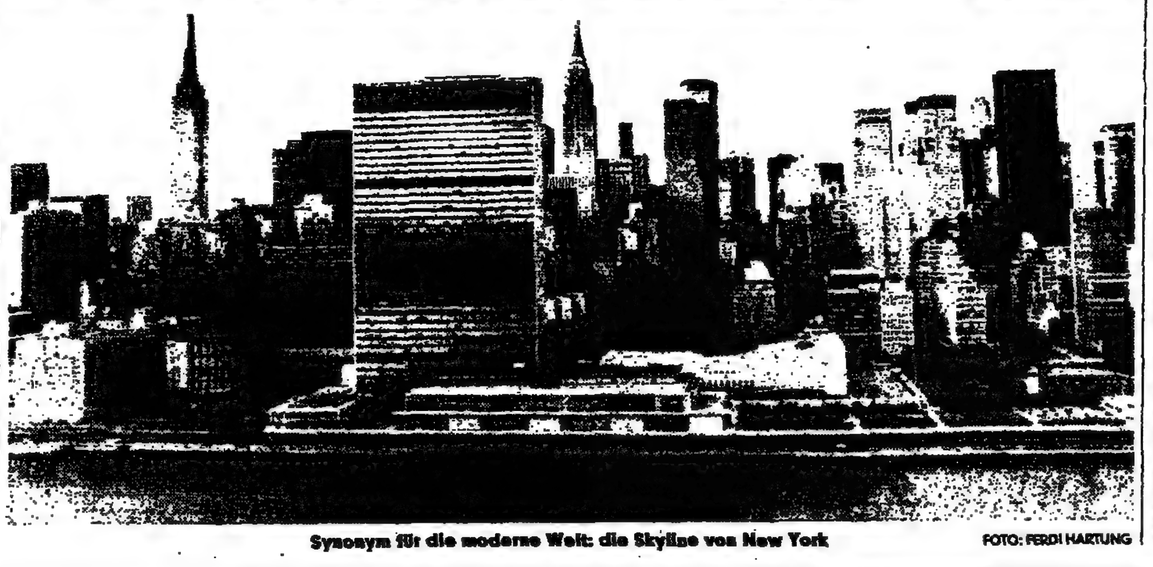

Synonym für die moderne Welt: die Skyline von New York FOTO: FERDI HARTUNG

Die Stadt der Superlative ist auch Geburtsort der Wolkenkratzer – das moderne Chicago FOTO: SABINE MÜLLER

Einst Mafia-Stadt, heute Metropole

Chicago

Es ist einfach ungerecht, wie man mit Chicago umgeht. Die Metropole am Südwestufer des Michigansees ist heute alles andere als „der Schlachthof Amerikas" (New York Times), und schon gar nicht mehr der Schweinemetzger für die Welt, Werkzeugmacher, Spieler mit Eisenbahnen und Frachtverteiler der Nation", kurz eine „rüde Stadt mit breiten Schultern" wie Carl Sandburg es formulierte.

Die 8-Millionen-Stadt hat die Jahre des Umbruchs von der brutalen Filmkulisse zum modernen US-Zentrum längst hinter sich gebracht und ist heute ohne Übertreibung als die Welthauptstadt der modernen Architektur und als das Handelszentrum des Kontinents anzusehen.

Doch warum soll gerade hier anders sein, was allgemein beklagt wird: Klischees und Vorurteile überleben unverwüstlich alle Wandlungen und Zeiten.

„Business fällt mir gerade noch ein, wenn ich an Chicago denke, aber erst nach Gangstertum und Mafia", hatte eine Londoner Short-Story-Autorin vor ihrem ersten Besuch gesagt. Hinterher schwärmte sie wie ein Teenager von der „unübertrefflichsten, kontrastreichsten, faszinierendsten Stadt Amerikas, vom Stolz der Welt".

Vom alten Chicago, das 1871 durch den größten Städtebrand aller Zeiten auf einer Fläche von achteinhalb Quadratkilometern verwüstet wurde, steht nur noch der gelbe Water-Tower in der Michigan Avenue mit den nachempfundenen Schloß-Hohenschwangau-Türmchen, Zinnen und Verzierungen zwischen all den Wolkenkratzern.

Ein Kalkstein-Portal mit Ochsenkopf im Giebeldreieck ist die letzte Erinnerung an die einst größten Schlachthöfe der Welt, die „stock yards". Sie wurden in den 60er Jahren geschlossen, als sich die Tiefkühltruhen durchsetzten und die Rinder gleich im Westen verarbeitet und eingefroren wurden. Das „Schlachterdenkmal" wirkt winzig und unbedeutend vor dem Wolkenkratzerpanorama des modernen Chicagos. Unglaublich viele massive Glaskästen scheinen Schulter an Schulter aneinander zu lehnen.

Das Prädikat „Geburtsort der Wolkenkratzer" verdankt die Stadt dem Architekten Jenney, der beim Neuaufbau den Schritt zum Stahlskelettbau wagte, und die hochgeschossenen „Rohlinge" in Stein, Glas und Chrom einwickelte. Den Stil der Fassaden bestimmte stets der Geschmack des Auftraggebers. So wurde die karreeförmig angelegte Stadt mit ihren Straßen im Schachbrettmuster durch ein wahres Sammelsurium von Stilrichtungen zu einem einzigen Baumuseum.

Wer die Rangliste der welthöchsten Bauwerke ernst nimmt, kann in Chicago etliche aus der absoluten Spitzengruppe bewundern. Der Sears-Tower (110 Stockwerke hoch) ist der „Tabellenführer", nicht weit entfernt steht steht die Nummer vier, das 80 Stockwerk hohe Standardöl-Gebäude; von der Form und Schönheit nichts als eine hochgestellte schneeweiße Zigarettenstange. Das John Hancock Center, vergleichbar mit dem New Yorker World Trade Center, ist das fünfthöchste Gebäude der Welt.

Auf dem Sears-Tower in 442 Metern Höhe liegt die City zu Füßen, die Hochhäuser im sogenannten „Loop", im Westen die Universität von Illinois, im Süden das Hyde-Park-Viertel mit dem berühmten Robbie-Haus. Sieben schwungvolle Brücken kreuzen den Chicago-River. Von der großzügig angelegten Uferpromenade freilich erkennt man aus dieser Höhe nichts. Sie ist wie der Buckingham Fountain Park ideal für ausgedehnte Spaziergänge. Zwischen Parks, Grünanlagen, Blumen und Wasserspiele sind öffentliche Tennis- und Golfplätze eingebettet. Wer hier spielt, hat sich an die Kette bunter Farbtupfer, an vorbeihuschenden Joggern gewöhnt.

Bankdirektor Burt Miles trabt jeden Morgen von seinem Haus am Lake Forest die 15 Kilometer zum Bankviertel im Zentrum. Dann duscht er, zieht sich um, und beginnt den Arbeitstag mit einem genußvollen Blick auf Kunstwerke vor seinem Bürofenster. Um die sterile Hochhausansammlung ein wenig aufzulockern, plazierte Chicagos Geldadel zwischen den Glaspalästen zum Beispiel eine Großplastik von Picasso, ein Mosaik von Marc Chagall und eine Skulptur von Miró. Die Kombination viereckige Ungetüme und Kulturdenkmäler gehört ebenso zu den Kontrasten der Stadt wie die Michigan Avenue, die Champs-Elysées Amerikas mit Prunk und Pracht und die Slums in der Nähe. Besonders deutlich wird die unvergleichbare Mischung bei einer 90-Cent-Fahrt mit der Hochbahn rund um das futuristische 35-Block-Kerngebiet der Innenstadt; schleifend und ratternd, donnernd und dröhnend naht der Zug. Mit permanentem Höllenspektakel rollt er auf einem klobigen, die ganze Breite der Straße überspannendem Gerüst. Das kurz „L" genannte Ungetüm stammt noch aus den 90er Jahren des vorigen Jahrhunderts. Der Grund, daß sich die Donnerbahn in der supermodernen City immer noch nicht wegdenken läßt, liegt zum einen an der Anhänglichkeit der Bürger (natürlich wird dieses Argument offiziell immer herausgestellt), zum andern fehlt aber auch bisher eine akzeptable Alternative für die Oldie-Bahn in der Höhe des zweiten Stockwerks.

Zur Erfrischung nach der ohrenbetäubenden Schüttelpartie gibt's im wohl schönsten Loop-Hotel, dem Palmer-Haus (das zum Hilton-Konzern gehört), einen Drink. Das Traditionshaus mit dem Empire-Room aus dem 19. Jahrhundert und dem großen Ballsaal im nachempfundenen Rokoko-Stil serviert jeden Mittag ein Manager-Buffet für 10,50 Dollar pro Person.

Beim Tischgespräch werden wir von der Fremdenverkehrs-Direktorin Charlotte Schur mit Superlativen dieser Stadt im Land der unbegrenzten Möglichkeiten noch einmal gefüttert. Der erste Wolkenkratzer wurde hier gebaut und der erste Lift. Der verkehrsreichste Flughafen der Welt ist in dieser Stadt beheimatet und das emsigste Postamt (35 Millionen Briefe täglich). Chicago hat den bedeutendsten Binnenhafen der Welt und das größte Sportstadion (300 000 Zuschauer). Das größte Gebäude ist schon fast selbstverständlich, das gewaltigste Aquarium und das größte Wasserwerk sind nicht so bekannt. Wenn Gigantismus typisch für die US-Mentalität ist, dann sind die Chicagoer die amerikanischsten Amerikaner. SABINE MÜLLER

Gewidmet den Herren Bacchus, Lucullus, Poseidon und Ihnen.

IN KREUZFAHRT VERITAS. ODER?

Ja, Bacchus wird auf dieser Reise dabeisein. Poseidon ist ohnehin unser ständiger Weggefährte und Lucullus wird bei uns an Bord voll auf seine Kosten kommen. Genau wie Sie, vor allem, wenn Sie Weinliebhaber sind. Wir haben nämlich zwei der schönsten Dinge im Leben zum schönsten Urlaub kombiniert: Den Wein und die Kreuzfahrt. Im Mittelpunkt steht diesmal der Wein.

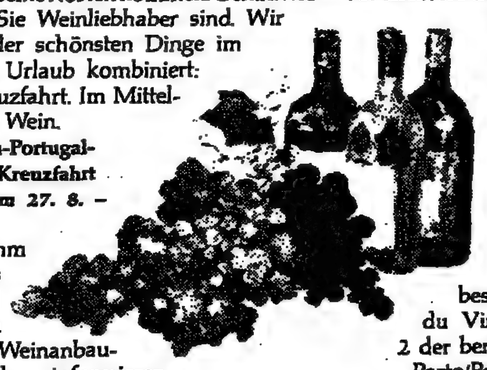

Auf der Frankreich-Portugal-Marokko-Spanien-Wein-Kreuzfahrt mit der »Vistafjord« vom 27. 8. – 11. 9. 1983
haben wir ein Programm zusammengestellt, das jeden Weinkenner und Gourmet begeistern wird. Fachleute aus den Weinanbaugebieten, die wir besuchen, informieren nicht nur an Bord, sondern laden auch zur Verköstigung.

Höhepunkte setzen die Landausflüge unter sachkundiger Führung in einige der namhaftesten Kellereien Europas. Sie sind gekoppelt mit exzellent zubereiteten Banketts, bei denen der Wein stets seine dominierende Rolle spielt.

Zum Wein gehört für einen Kenner auch das passende Ambiente, und wo ist das besser gegeben, als in seiner Heimat selbst und an Bord eines der besten Kreuzfahrtschiffe der Welt. Ja, auch in dieser Kreuzfahrt liegt die Wahrheit, vor allem für den, der noch nie vorher eine unternommen hat und dessen Meinung ein wenig durch alte Vorurteile beeinflußt war. Hier nur ein kurzer Auszug aus unserem Gesamtprogramm:

Die Kreuzfahrtroute
Hamburg – Southampton/Großbritannien – Bordeaux (Pouillac)/Frankreich (2 Tage – Weinberge von Sauternes – Weinkeller in Saint Emilion – Feinschmecker-Essen auf Schloß Pontet Canet – In der Médoc Region: Schloßbesichtigung – Weinprobe im „Maison du Vin" – Im Cognac-Gebiet: Besuch 2 der berühmtesten Cognac-Brennereien) – Porto/Portugal – Lissabon/Portugal (2 Tage) – Casablanca/Marokko – Cadiz/Spanien (Jerez und Arcos de la Frontera – Besuch der Weinkeller von Gonzales Byass, (Williams, Humbert) – Gibraltar – Ceuta/Spanien – Mahon/Menorca (mit Binibeca) – Genua/Italien – Sonderflug nach Frankfurt.

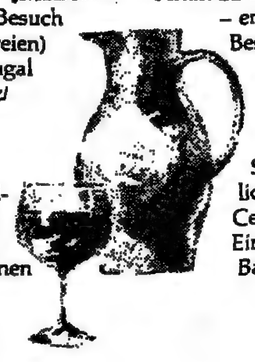

Und an den Seetagen möchten wir Ihnen gern durch Referate und Filmvorführungen mit anschließenden Weinproben alles Wissenswerte über Wein näherbringen.

Und das Luxushotel ist immer dabei:
Die »Vistafjord« hat in Fieldings-Internationalem-Kreuzfahrtführer mit »5-Sterne^plus^« die höchste Auszeichnung für Service und Komfort bekommen. Kein Wunder das Restaurant an Bord z. B. ist so geräumig (und das ist äußerst selten auf See), daß alle Passagiere gleichzeitig in Ruhe à la carte essen können. Das Verhältnis unserer Mannschaft zu den Gästen ist – im doppelten Sinne – erstklassig. Auf 2 Passagiere kommt ein Besatzungsmitglied.

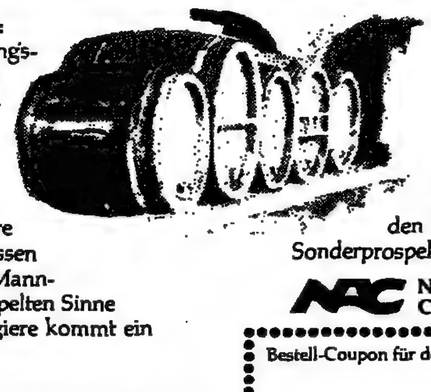

Das Schiff:
Die »Vistafjord« ist 25.000 BRT groß, 190 m lang, 25 m breit, 2.000 qm Decksfläche zum Sonnenbaden, Spazierengehen und für sportliche Aktivitäten, 2 Swimming-pools, Fitness-Center und Sauna, Sport- und Massageraum. Ein ganzes Deck mit Gesellschaftsräumen, Bars, Ballsaal, Theater und Casino.

Das Kreuzfahrt-Arrangement:
Buchungen möglich ab DM 5.290,– bis 10.580,– pro Person für die Kreuzfahrt in einer geräumigen Zweibettkabine mit Teppichboden, regelbarer Klimaanlage, Radio, Telefon, Bad und/oder Dusche und WC.

Fragen Sie die Seereise-Spezialisten in Ihrem Reisebüro und lassen Sie sich ausführlich beraten. Weitere Vorabinformationen finden Sie in unserem „Wein-Kreuzfahrt"-Sonderprospekt.

NAC NORWEGIAN AMERICAN CRUISES

Bestell-Coupon für den „Wein-Kreuzfahrt"-Sonderprospekt

Name

Straße

PLZ/Wohnort

An NAC, Abt. V 16 Neuer Wall 54, 2000 Hamburg 36

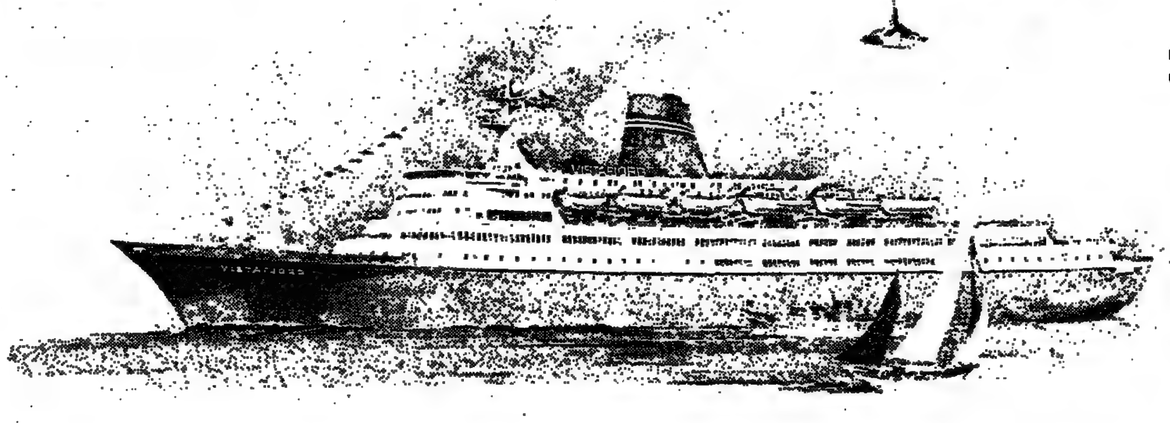

SAGAFJORD & VISTAFJORD
Weltweite Kreuzfahrten der NAC

SÜDTIROL – DOLOMITEN

SPORTHOTEL OBEREGGEN

Legen Sie bei der Auswahl Ihres Autos Maßstäbe an, wie Klasse, Exklusivität u. Dynamik? Dann sollten Sie dies auch bei der Auswahl Ihres nächsten Urlaubziels tun! Alle diese Eigenschaften bietet Ihnen das SPORTHOTEL OBEREGGEN - Spitzenreiter der Südtiroler Hotellerie, mit einem umfassenden Angebot für Individualisten, Natur- u. Wanderfreunden u. Familien. Für Sie alle bieten wir ein Fitnessprogramm (Hallenbad/Sauna/Solarium), Schönheitssession, Unterhaltungsabend, Lichtbildervortrag, u. spezielle Kinderprogramme - alles i. Preis inbegriffen (auch Tiefgarage). Unser Komplett-Preis HP ab DM 72,- zusätzl. kostenl. Wanderführungen u. Tagesausflüge m. eig. Bus. Bozen, die Landeshauptstadt Südtirols nur einen Katzensprung entf.. Fordern Sie ausführl. Informationsmat. an!
Sporthotel Obereggen, I-39050 Obereggen/Südtirol/Dolomiten
Tel. 0039-471/615797 - Telex 401208 - Dir. G. Weissensteiner.

Gasthof-Pension Waldheim

I-39040 Afers b. Brixen (1500 m). Gemütl. Familienbetrieb, ruhige, sonn. Lage Zi. m. Du/WC, gepflegte Küche, Diätküche, gemütl. Aufenthaltsräume. Sonnenterr., eig. Parkpl. Im Sommer günstiger Ausgangsp. f. schöne Wanderungen, Berg- u. Klettertouren. Im Winter ideal f. d. Winterurlaub, inmitt. v. Skikarussell Piste m. vielen gepflegten Pisten, Langlaufloipen u. Skiliften. Mit Pkw leicht erreichb., Busverbindung.
HP DM 32,-/34,-. Fordern Sie unseren Hausprospekt an. Bes. u. Führ. Fam. Tauber
Tel. 0039472/49316

Hotel Gutenberg

I-39017 Schenna/Südtirol, Telefon 0039 473/9 59 50. Familiär geführt. Komforthotel in sehr ruhig., freier Aussichtslage. Alle Zi. sind großzig. ausgestattet + Balkon. Hallen- u. Freibad, Sauna, Solarium. Liegewiese. HP inkl. Frühstücks- u. Salatbuffet ca. DM 62,-/80,-. Bäumbildiges Angebot: 16. 4.–10. 5. 1983 ca. DM 60,-/70,- inkl. div. Veranstaltungen. Pensionen Grafenstein – gemütl. Ferienpension mit allem Komfort. Frei- und Hallenbad. HP inkl. Frühstücks- und Salatbuffet ca. DM 31,-/59,-.

Sonne - Wandern - Tennisspielen - Erholen und das Abseits vom großen Rummel!

HOTEL PETER

I-39040 PETERSBERG bei Deutschnofen / Südtirol
Das familiengerechte Hotel. Zimmer im Appartementstil: Hallenbad / Sauna / Solar. / Tennispl./ gr. Liegewiese / Parkplatz.
Unser Frühlingsangebot: v. 1.5. - 15.6 HP ab DM 45.-, inkl. Tennispl.: v. 16.6. - 9.-7. HP ab DM 48.- inkl. Tennispl.:
inkl. Frühstück à la Carte. Kinder bis 6 Jahre im Elternzimmer frei. Rufen Sie uns bitte an! Wir verwöhnen Sie gerne.
Fam. Gattmetzer - Tel 0039471 / 615143.

DOLOMITEN/SÜDTIROL

PARKHOTEL CORONA I-38039 – VIGO DI FASSA
Tel. 0039462/64211 od. 63281, Telex 400180
Neuerbautes Haus v. alter Tradition i. heimischen Gebirgsstil, sämtl. Komf., gemütl. Aufenthaltsr., Café, Restaurant, gr. Parkpl., Liegewiese, Tennispl., Hallenb., Sauna, Massage, Solarium, Terrasse.
Herrl. Wintersportgeb. i. d. Dolomiten (Superskipaß – 450 Lifte), gepfl. Langlaufloipen. Idealer Ausgangsp. f. Bergtouren i. Rosengarten u. Marmoladagletscher. Ausfahrt: Autobahn Brenner-Bozen Nord.

STULS/PASSEIER/SÜDTIROL

Wanderschönes Wandergebiet!
Uns. komf. Haus m. gemütlicher u. familiärer Atmosphäre ist der ideale Ausgangspunkt f. traumhafte Spaziergänge! Alle Zimmer m. Balkon/Du/WC. Sonderangebot Mai/Juni/Juli: HP DM 30.50/31.50. Bitte fordern Sie Prospekt an, wir freuen uns auf Ihren Anruf. Fam. Halbeisen, Tel. 0039/473/8 55 66.
HOTEL KRONHOF – I-39013 STULS/PASSEIER

HOTEL LADURNER

I-39012 MERAN / Südtirol
Dantestr. 65
Neuerb. Komforthotel in ehemalig ruhiger sonniger Lage im Vilpianertal Meran. Geh. Freibad, gepfl. Liegewiese, Sonnenterr., Sauna, T-Tennis. Intern. Küche - hausgem. Tiroler Spezialitäten - Frühst.buffet. HP ab DM 64 - Hausprospekt anfordern!
Tel. 0039473 / 25514
Ab Jun 83 neue Tel. Nr. 37214

Geben Sie bitte
die Vorwahl-Nummer mit an,
wenn Sie in Ihrer Anzeige
eine Telefon-Nummer nennen

Südtirol, Obermais oberh. Meran, Hotel Gfrehof. Tel. D. W. 0039-473/361 34
Haus mit Tradition + Komfort – beh. Freibad – Juni/Juli/August HP ab DM 40,-; September u. Oktober HP DM 30,-;
Familie Dunhofer-Hoffmann

Urlaub im Eisacktal/Südtirol

Neueröffnete 37-Betten-Familienhotelpension, komfortable Zimmer mit Balkon und Dusche/WC, gutgeführte Küche und Hausbar, Sonnenterrasse und Freischwimmbad. Jeden Samstag mit dem Wirt Ausflug zu einer originalen Südtiroler Speckjause auf der Familienalm. Dienstags auf der Hausterrasse Grillabend mit Musik und donnerstags Spaziergang im Gröddnertal mit Besuch bei Holzschnitzern. Preis je Person HP tgl. 42,–DM, ab 7 Tage 38,– DM. Als Gast begrüßt sie gern Laltacherhof, Fam. Obexer, I-39043 Klausen, Ruf 0039-472-47635

Berghotel ZIRM

I - 39030 GEISELSBERG / OLANG, Pustertal / SÜDTIROL
Ihr schönster Berg-Urlaub in Südtirol (Kenner sprechen von einem Geheim-Tip): Dolomiten-Panorama-Lage, 1550 m, in absoluter Ruhe, mit Blick über das Pustertal.
Neuerb. gemütl. Haus im rustik. tirol. Stil m. herzl. famil. Betreuung. Vorzügl. Küche, Frühst'buffet u. Menüwahl, der Chef kocht selbst. Hallenbad, Sauna, Solarium, Sonnenterr., Zim. m. Balkon/Du./WC/Radio u. Tel., HP DM 40,-/58,-. Sonderangebot Mai/Juni/Okt.: 7 Tg. HP DM 275,-. Bitte Hausprospekt anfordern. Wir freuen uns auf Ihre Anfrage. Fam. Schraffl, Tel. D. W. 0039/474/8 60 54.

VERSCHIEDENE REISEZIELE IN ITALIEN

Vitalität:

Älteren werden jünger.
Jüngere werden schöner.

Lassen Sie sich verwöhnen. Kuren Sie sich jung und schön: In zwei der ganz grossen italienischen Kurhotels. Topkomfort. Topservice. Erlesenes aus Küche und Keller. Sport und Unterhaltung. Mehrere Thermalschwimmbäder. Kurabteilungen mit dem letzten Knowhow der Thermal- und Fangotherapie.

Heilanwendungen: Original-Fangopackungen, Bäder, Inhalationen und andere Kuranwendungen gegen Rheumakrels, Neuralgien, Kreislaufstörungen, Beschwerden der Atemwege, Haut und gynäkologischer Art... oder einfach Ferien vom Ich.
Ischia oder Abano? Treffen Sie nach Prospekterhalt Ihre Wahl.

Die grosse Wohltat für neue Lebenskräfte:

HOTEL TERME DI AUGUSTO
Via Campo 128
Tel. 0039/81-994.944
Telex 710535 AUGUST
I-80076 LACCO AMENO (Insel Ischa)

GRAND HOTEL OROLOGIO
Viale delle Terme 66
Tel. 0039/49-669.111
Telex 430254 OROROY
I-35031 ABANO TERME (nahe Padua/Venedig)

ABANO TERME ITALIEN RHEUMAKUREN

*****
Grand Hotel Trieste
TRIESTE-VICTORIA
Viale Pietro d'Abano, I Tel (049) 668.000 Telex 430250 VITHOT I
I 35031 ABANO TERME (Padova)

Sämtliche Fango - Thermal - Therapien im Hotel. Fango - Thermal-Kur, Massagen, Ozon-Thermalbäder, Unterwasser-Massage, Inhalationen, Aerosol-Sprüh Therapie, Schönheitskuren (Fangomasken, Cellulitis -Fango u.a.).
4 Thermalschwimmbäder; davon ein Hallenbad verbunden mit einem Freischwimmbad.
Parkanlage - Tennis - Solarium.
Ein neu renoviertes Haus mit Tradition. Erstrangige Küche und Service.

Preiswertes Pauschalangebot pro Person und Tag (Vollpension u. Fangokur) ab DM 115,- abzügl. unserer einmaligen Fango-Ermässigung in Höhe von 10%.

GUTSCHEIN: 10% Fangokur-Ermäßigung für die Leser der WELT u. WELT am SONNTAG.

Rufen Sie uns an oder senden Sie uns den Gutschein mit Ihrer Adresse. Wir antworten schnell und unverbindlich.

DM 435,- 14 Tg. lt. Adria!!! (Inklusivpreise!) 4 Pers. in gut einger., strandnah. Wo./Hs. Aber nur b. Buch. ab 18. + 25. 6. Superangebote a. z. and. Term.: Z. B. b. 18.+25. 6. Superpreise: DM 99,-/1 + DM 150,- 2 Schlafz. pro Wo. Gratiskatalog d. Hildeg. Herbst, 040/631 - 08 31 + 631 50 29.

walter rigato
jesolo
Ferienwohnungen direkt am Strand m. Pool in Lido di Jesolo. Anfragen u. Buchungen: Mößlang-Immobilien, Tel. 08052/21 27
Greimelberg 15, 8201 Prasdorf

Gardasee

Privathaus, herrliche Lage, bei Limone, frei bis 2. 7., Tel. 0671–277 12

Lago Maggiore (I), 1000 m hoch, Seebl., Bung., 3 ZKDB, Kinderb., Mai, Sept., DM 60,- + Strom, 02247/6461

Terrasinu, südl. Rom, am Meer Bungalows/App. zu vermieten. Tel. 089/52 89 02 + 0831/915 36.

TOSKANA Weingut-Appa., Sw'pool, Tennispl.,T.03637/63482

LAGO MAGGIORE Traumurlaub Cannero Panoramablick, Miete/Kauf 045 32/62 45

Italienische Riviera Ferienhäuser zu vermieten. Telefon 6282/51 19 68

KALABRIEN

MARINA di BELVEDERE, Provinz Cosenza – Urlaub machen, wo Kalabrien am schönsten ist – nur 5 km zw. Meer u. 1783 m hohen Bergen. Hotels mit Privatstrand, Menüwahl, Klimaanlage, bewachs. Parkplatz, Tennis, z. T. direkt am Meer. Swimmingpool. Reitstall mit Turnierplatz. ÜBERNACHTUNGSHOTELS IN NORDITALIEN!!
HOTELVERMITTLUNG SPIES
Carl-Ulrich-Str. 32, 6100 Darmstadt-Eberstadt, Tel. (06151) 52371
SAUBERES WASSER ● FLACHE SANDSTRÄNDE ● KEIN MASSENTOURISMUS

Bei Antworten auf Chiffreanzeigen immer die Chiffrenummer auf dem Umschlag vermerken! W 286

ÄRZTLICH GELEITETE SANATORIEN UND KLINIKEN

HERZ-KREISLAUF MANAGERKRANKHEIT BLUTHOCHDRUCK NERVEN

Rheuma, Bandscheibenleiden, mod. Auffrischungsbehandlung – u. a. Thymus (THX), Prof. Aslan, Organ-Extr. – sowie alle int. Krankheiten. Absolute Ruhe in einem herrlich gelegenen u. sehr komfort. einger. Sanatorium des Teutoburger Waldes. Internist und Badearzt im Hause. 3wöch. Pauschalkur (Arzt, Bader, Vollp.). Beihilfefähig. Hausprosp. des Instituts für moderne Therapie, 4930 Detmold-Hiddesen, Lindenweg 4–6, Hallenschwimmbad (26°). Tel. 05231/880 84

Psychotherapie - Hypnosen seit 30 Jahren

Privatkrankenanstalt, 2852 Bederkesa 1 bei Bremerhaven – Telefon 04745/292
25 Betten, 3 Ärzte (Psychiatrie, Neurologie, Psychotherapie, - Allgemeinmedizin, Psychotherapie, - praktische Ärztin, Naturheilverfahren), 1 dipl. Diplom-Psychologe
Körperliche, vegetative und seelische Erkrankungen

Kurpension Sanatorium „Haus Wolfgang" (Arzt im Hause)
Unter individueller fachärztlicher Betreuung, Rekonvaleszenz und Erholung nach Herzinfarkt und allen Gelenk-Operationen. Vollständige medizinische Bäderabteilung im Hause. Bewegungsbad. NEU: Thymus- und Schrothkuren, Trimm-dich-Raum (auch Bodybuilding). Haupthaus mit Fahrstuhl. Alle Kassen. Bitte Prospekt anfordern.
Bes.: W. von Funcke, 3118 Bad Bevensen. Telefon 0521/30 11–13

Entziehungen
– 28 Tage –
KLINIK PROF. KAHLE
5 Köln-Dellbrück – Telefon 0221/68 10 16
Leiter Dr. med. Kahle

Ruhe – Erholung – Urlaub –, Entspannung im Kur-Kneippsanatorium
„Sonnenhof" Bad Iburg – Teutoburger Wald
Arzt im Hause, neuzt. Regenerationskur, spez. Abnahmekost, alle Diätformen, große Kurmittelabtg. – Gymnastik – Sauna – Sonnenbanke – Hallenbad 30° – kein Kurzwang – Hausprospekt – Vollpension 82,–93,-/Tag – günst. Pauschalpreise. Krankenkassenzuschuß nach § 184 a RVO-beihilfefähig nach § 30 GewO.
4505 Bad Iburg, Postfach 1240, Telefon 05403-403-1

POTENZ-PROBLEME?
Durch einen kleinen chirurgischen Eingriff beheben wir Ihre org. Potenzprobleme
Information auf Anfrage
PRIVATKLINIK MEDICIA
für plastische Chirurgie
5483 Bad Neuenahr
Ravensberger Str. 3/44
Telefon (0 26 41) 24 866

ASTHMA-KLINIK BAD NAUHEIM
Spezialkrankenhaus für
Asthma - Emphysem - Bronchitis - Herz/Kreislauf
Adrenalin- und ephedrinfreie Therapie – Entwöhnung vom Aerosol-Mißbrauch – Einsparung von Cortison-Präparaten. Intensiv-Therapie und Einleitung der Rehabilitation.
Prospekt Telefon 06032/8 17 16

Sanatorium Kraef am Bergkurpark
Hasenpatt 3, ☎ 0 52 81/40 85
3280 Bad Pyrmont
Komfortables Haus
Beihilfefähig gemäß § 30 GWO
Brite Prospekt anfordern

Kuren und Fitnesskuren
Herz, Kreislauf, Hochdruck, Leber, Stoffwechsel, Rheuma, Bandscheiben, Geriatrie, Autogenes Training und Regenerationskuren, Übergewicht, Diät und Fastenkuren, Pauschalkuren, Badeabteilung, Pyrmonter Moor, Hallenschwimmbad 28° – 30°, Sauna, Alle Zi., Bad-Du./WC, Tel. Appartement.

SANATORIUM BÜHLERHÖHE
Privatklinik für Innere und Ganzheits-Medizin
Einzigartige, ruhige, heilklimatische Schwarzwald-Höhenlage (775 m) mit Blick ins Rheintal und vielen Wanderwegen, 15 km oberhalb von Baden-Baden.

Beihilfefähige Kur-Klinik
60 Betten
Kultiviertes Ambiente
Erfahrenes Fachärzteteam
Modernes Hallenbad (30°)
Individuelle Diätbetreuung und Gewichtsregulierung
Kuren und Anschlußbehandlungen bei/nach inneren Erkrankungen (vor allem nach Herzinfarkt) und operativen Eingriffen.
Bitte Prospekt mit Versicherungshinweisen anfordern.
SANATORIUM BÜHLERHÖHE · 7580 Bühl 13 · Tel. 07226/216

Die Urlaubs-Kur.
Abnehmen ohne Hungern
Ärztlich geleitetes Gewichtsreduktionsprogramm "Cura Romana", tägl. Gewichtsabnahme ca. 300-500 g, speziell an den Problemzonen: Oberschenkel, Hüfte, Taille (Frauen), Bauch, Brust und Gesäß (Männer).
am Tegernsee
KURZENTRUM „DIE VIER JAHRESZEITEN"
Färberweg 3 · D-8183 Rottach-Egern
Telefon 0 80 22-2 67 80 oder 24 041

Wir haben das richtige Gesundheitsprogramm für Sie!
KRAICHGAU-KURKLINIK
Asthma, Bronchitis, Rheumatische Erkrankungen, Aufbrauchschäden der Gelenke, Bandscheibenschäden, Rekonvaleszenz, Nikotin-Entwöhnungskuren, Psoriasis.

Klinik-Pauschalkur 109,- DM pro Tag
Unterbringung in der Klinik, Vollpension (alle Diätformen), alle notwendige Diagnostik, Arztkosten und alle ärztlich verordneten Kurmittel.

Gästehaus-Pauschalkur 69.- und 89.- DM pro Tag
Unterbringung im Einfach- bzw. Komfortzimmer im Gästehaus, Vollpension (alle Diätformen), alle notwendige Diagnostik, Arztkosten und alle ärztlich verordneten Kurmittel.

Schreiben Sie uns oder rufen Sie einfach an. Wir machen Ihnen ein günstiges Angebot!
Kraichgau-Kurklinik AG · Postfach 1280
6927 Bad Rappenau · Telefon 07264/1029 + 1020

ZELLTHERAPIE seit 30 Jahren
Gezielte Organ- und Allgemeinbehandlung
Körperliche, vegetative und seelische Erkrankungen
2852 Bederkesa/Nordsee, Im Mühlenfeld 44

Privatsanatorium am Schloß Kurheim Dirks
320 Bad Pyrmont, Schloßplatz 1, Tel. 05281/65 45 u. 52 74
Im Kurzentrum unmittelbar zum Palmengarten u. Kurpark gelegen, fachärztliche Betreuung b. Herz- u. Kreislaufkrankheiten, Rheuma- u. Gelenkkrankheiten mit den Pyrmonter Heilmitteln. Psychosomat. Aspekte bei inneren Krankheiten, Lebensberatung. Zimmer mit Bad oder Dusche u. WC, Tel. Lift, beihilfefähig, Hausprosp. Vor- u. Nachsaison Ermäßigung

Sauerstoff-Mehrschritt-Therapie nach Prof. M. v. Ardenne
Bei Arteriosklerose, medr. Blutdruck, Herz-, Lunge-, Lei.erkrank., beg. gr. Star, Altersbeschwerden, Durchblutungsstörung, Gedächtnisschwäche, Revitalisierung.
Kurpension „Haus im Garten", Pyrmonter Straße 6
3284 Schieder 1, Telefon 05282/2 38. Arzt im Hause

SANATORIUM am STADTPARK
Herz-, Kreislauf- u. Gefäßleiden, Asthma-Bronchitis, Leber- u. Stoffwechselerkrankungen, Übergewicht, Gelenk- und Wirbelsäulenleiden, veg. Dystonie, Migräne, Geriatrie
Biologische Regenerationskuren (Zell-, Thymus-, Wiedemann-, Enzym- u. Sauerstofftherapie)
Med. Badeabtlg., Sauna u. Solarium, beihilfefähig
3588 Bad Harzburg, Goslarsche Str. 11/12, Tel. (05322) 70 88, Prospekt

Heilende Kälte
Neue Therapie bei Rheuma
Hilfe für ein Leiden von Millionen. Vorbeugung und Wiederherstellung bei allen Krankheiten des rheumatischen Formenkreises, bei Gelenk- und Bandscheibenleiden.
Unser hochqualifizierter Chefarzt und sein erfahrenes Ärzteteam helfen Ihnen auch bei funktionellen Herz- und Kreislauferkrankungen, Stoffwechselstörungen und chronischen Frauenkrankheiten, psychischen Erschöpfungszuständen und psychosomatischen Leiden.
Unser Angebot (auch für Kassenpatienten):
★ Voll installierte Kältetherapie, Kneipp'sche Anlagen, Sauna, Schwimmbad, eigene große Bäderabteilung
★ Akupunktur, Elektro- und Neuraltherapie, autogenes Training, Hypnose
★ Außergewöhnlicher Komfort ohne Krankenhausatmosphäre
★ Stadt und Land mit Tradition und Reiz.
Der Chefarzt und sein Team sind immer für Sie da.
KLINIK silvaticum
Wällenweg 42 Tel. 05234/98055
4934 Horn-Bad Meinberg

Haus Del Sol
3590 Bad Wildungen
Wallensteinstraße 1
Postfach 1660
Telefon 05621/4002
Prospekte anfordern
- Sauerstoff-Mehrschritt-Therapie nach Prof. von Ardenne
- Schlankheitskuren (Akupunktur – HCG)
- Zell-Therapie
- Regenerationskuren (THX – Bogomoletz etc.)
- Krebsnachsorge – Metastasen-Prophylaxe
- Rheuma-Spezialbehandlungen

20 Jahre
Aufleben auf Hoheleye
Der bewährte und natürliche Weg zu neuer Lebensfreude, Aktivität und Gesundheit.
Gewinnen Sie Jahre zurück:
Bewegungssteigerung, Herz-kreislauf-Stärkung, Behandlung von Gelenk- u. Organ-Beschwerden, Allergien, Alterserscheinungen. Aufbau neuer Abwehrkräfte. Werden Sie schlanker und schöner.
Nutzen Sie das Aktiv-Programm, die Gruber-Kosmetik, 600 cal. Schlankheits-Diät, Wiedemann-Regeneration, Sauerstoff-Mehrschritt-Therapie, Thymus-Bhdlg., Kneipp- und Badekuren.
Lassen Sie sich von geschulten Mitarbeitern in einem gepflegten Hotel der Komfortklasse verwöhnen, mit Hallenbad, Sauna, Solarium, Gymnastik, Restaurant, Tiffany-Bar, Kurpark. Alle Programme ideal aufeinander abstimmbar.
Arztl. Ltg., alle Diätformen, 700 m in landschaftlich herrlicher Lage, VP ab DM 99,–. Fordern Sie die Information über die Kassen- u. Beihilfefähigkeit unserer Kuren an:
Kurhotel-Kursanatorium Hochsauerland, Am Kurpark 8
5788 Winterberg-Hoheleye, Tel. 0 27 58. 313
Telex 08 75 629

Hotel und Kurzentrum Hoheleye

Im Alpenpark Privatklinik
-Alpensanatorium-
Innere Medizin
Fachärztliche Leitung
Prospekt:
Tel 0 80 22/8 20 44.
Postf. 520 H, 8182 Bad Wiessee

KLINIK silvaticum
Wällenweg 42 Tel. 05234/98055
4934 Horn-Bad Meinberg

Informieren Sie sich
über die vielseitigen Kurmöglichkeiten
in einem der schönsten Sanatorien Deutschlands.

Coupon Bitte ankreuzen!
Wir senden Ihnen kostenlos:
○ Unsere Broschüre „Naturheilverfahren" Wiedemann- und Aslankur, Niehans-Zelltherapie, Akupunktur, Neural- und Ozontherapie, THX-Thymustherapie, Sauerstoff-Mehrschritt-Therapie nach Prof. v. Ardenne, Homöopathie.
○ den Farbprospekt der ärztlich geleiteten Privatklinik für innere Medizin, chronische und psychosomatische Erkrankungen, Diagnostik- und Vorsorgeuntersuchungen, Psychotherapie, alle Diätkostformen, neuzeitlichste Kurmittel- und Badeabteilung, aktive Bewegungstherapie, Hallenschwimmbad 30 °C. Saunaanlage, Solarium, modernster Wohn- und Hotelkomfort, Unterhaltungs- und Freizeitprogramm.
○ Spartips. Extra günstige Pensionspreise in Vor- und Nachsaison.
SANATORIUM REGENA
8788 Bad Brückenau
Sinntal 1
Tel. 097 41-5011

Ihre Gesundheit auf dem Prüfstand!
Klinik für Herz-Kreislauf-Erkrankungen, Bluthochdruck, Durchblutungsstörungen, Stoffwechselerkrankungen, Erkrankungen des Verdauungsapparates, geriatrische Behandlungen nach Prof. Aslan
Wicker-Klinik Bad Wildungen
Diagnostik von A bis Z . . .
1 Wo. stationärer Check-up DM 955,–
Röntgendiagnostik – Langzeit/Belastungs-EKG – Echokardiogramm – Endoskopie – Sonographie – nuklearmedizinische und computertomographische Untersuchungen bei Bedarf möglich – sämtliche Laboruntersuchungen (auf Risikofaktoren).
Chefarztbetreuung – ausführlicher Abschlußbericht.
Unterbringung: Moderne Einzelzimmer, Bad oder Dusche/WC, Telefon, Balkon, Radioanlage, hauseigenes Hallenbad, Sauna, Freizeitprogramm, Beschäftigungstherapie, Ausflüge, Veranstaltungen, volle Verpflegung (inkl. Diäten).
Pauschalkur zum Festpreis von DM 145,-/Tag – DM 135,-/Tag
bei 2 Personen
inkl. aller notwendigen Diagnostik, ärztlich verordneter Therapie (Massagen, Fango, Kneippanwendungen, kohlensäurehaltige Mineralsprudelbäder, Elektrotherapie usw.) Chefarztbetreuung, Unterbringung, Vollpension, Freizeitprogramme.
Alternativ: DM 95,– DM pro Person, DM 85,– bei 2 Personen
für Unterkunft und Verpflegung sowie sämtliche ärztlichen, diagnostischen und therapeutischen Leistungen nach einer erstattungsfähigen Einzelabrechnung. Bad Wildungen bietet einen hohen Freizeitwert – Badezentrum, Hallenbad, Kunsteislaufbahn, Tennis (Frei- und Hallenplätze), Golf, sämtl. Wassersport auf dem Edersee, weitläufige Wanderwege, Kulturveranstaltungen, Reithalle.
Prospekte und Information:
Wicker-Klinik
Fürst-Friedrich-Straße 2-4
3590 Bad Wildungen
Tel. 05621/716 03
oder 05621/79 22 39
Telex 994628
Wochen bei uns – fit für Jahre.

Schuppenflechte
wird in unserer Hautabteilung seit Jahren mit Erfolg behandelt, ebenso Krankheiten des allergischen Formenkreises. Nachdem die allergischen Ursachen bei Atemwegserkrankungen ständig zunehmen, bieten wir jetzt auch das eigenständige Kurprogramm
Asthma und Allergie
an. Neben die ausführliche Diagnostik tritt eine differenzierte Therapie mit Inhalationen, Atemgymnastik, Hyposensibilisierung und intensiver Hautbehandlung.
Auskunft und Prospekte:
KUR KLINIK
BAD RAPPENAU AG
Postf. 1360 A · 6927 Bad Rappenau
Telefon 07264/1025-1028
Im gleichen Haus: Stimmheilkur nach Prof. Dr. Gundermann, biologische Regenerationskuren, Gehschule.

Frischzellen
Kurheim 2077 Großensee bei Hamburg
Tel. 04154/62 11

Alter werden – gesund bleiben
Die günstigen Wochenendkuren im ärztlich geleiteten Zentrum für Ozon- und Zelltherapie
Grafenstr. 22, 2840 Diepholz
Tel.-Nr. 05441/79 33

Frischzellen
Regenerationskuren
Ausführliches Informationsmaterial auf Anfrage. Postkarte oder telefonischer Anruf genügt.
PRIVAT-KLINIK Dr. Gali
Klosterstr. 179
6732 Edenkoben
Tel. 06323/3881

Prostata-Leiden?
Kombinierte Behandlungsmethode ohne Operation. Ärztliche Leitung.
Kurhotel CH-9410 Heiden
Klimakurort über dem Bodensee (Schweiz)
Telefon 00 41 71 / 91 11 15
Seit 25 Jahren Spezialklinik

FRISCH-ZELLEN
● Aufbereitet im eigenen Labor – gewonnen von speziell hierfür gezüchteten Schafen. ● Information über das biologische Heilverfahren auf Anfrage.
Kurzentrum „Die Vier Jahreszeiten"
Färberweg 6BB,
D-8183 Rottach-Egern,
Tel. 0 80 22/2 67 80-64 15

HOTELS

Bonndorf – Außergewöhnliches bietet das Hotel „Landhaus Walkenmühle" (Familie Döring, Steinatal, 7823 Bonndorf) seinen Gästen. Eine „Schönwetter-Garantie" kann zwar auch im Schwarzwald keinen Regentag verhindern, doch soll sie die Laune des Gastes insofern heben, daß es dann 20 Prozent Preisnachlaß auf den normalen Zimmerpreis gibt. Als Regentag gilt, wenn es bei der Walkenmühle zwischen zehn und 18 Uhr insgesamt über drei Stunden regnet.

Vitznau – Das zum „Groupement der Hotels allerersten Ranges der Schweiz" gehörende Park-Hotel Vitznau offeriert vom 11. bis 19. Juni einen Malkurs mit den Künstlern Lilly Toso und Jürg Kilcher. Die Pauschale ist für 965 Franken (pro Person im Doppelzimmer) zu buchen, freie Benutzung von Schwimmbad, Sauna und Tennisplätzen eingeschlossen.

Singapur – In diesem Jahr werden zwei neue Méridien-Hotels in dem fernöstlichen Stadt-Staat in Betrieb genommen, außerdem je eines in Colombo und in San Franzisko. Die französische Hotelkette Méridien, eine Tochter von Air France, wird Ende dieses Jahres weltweit 45 Hotels mit insgesamt 15 400 Zimmern betrieben. Die Kette hat ihren Umsatz 1982 um 40 Prozent auf 2,2 Milliarden Franc erhöht und könnte mit 2,4 Millionen Übernachtungen ein Plus von 23 Prozent verbuchen.

Basel – Mit einem Kostenaufwand von nahezu einer Million Schweizer Franken wurden im Hotel Euler am Centralbahnhof-Platz die Zimmer zweier Etagen in venezianischer Manier neu gestaltet sowie Halle und Bar vollständig renoviert. Das Hotel erhielt wegen seiner Verdienste um die italienische Küche den Preis „Il cuoco d'oro 1982/83".

Oslo – Unter dem Motto „Oslo-Weekend 1983" offerieren die Hotels Bristol, Continental, Grand Hotel, KNA, SAS Hotel Scandinavia und Sara Hotel (ehemals Viking) reduzierte Preise. Von Freitag auf Samstag oder Samstag auf Sonntag kostet die Übernachtung mit Frühstück im Doppelzimmer pro Person 225 norwegische Kronen.

Heviz – Am ungarischen Plattensee offeriert das Thermal-Hotel Heviz zweiwöchige Pauschalkuren (vom 1. Juni bis 30. September) ab 1085 Mark. Im Preis eingeschlossen sind Vollpension, ärztliche Untersuchung, Anwendungen und Kurtaxe. (Malev, Ungarische Luftfahrtgesellschaft, Baseler Straße 46, 6000 Frankfurt).

Herr und Hund erholen sich auf dem Hof

sus. **Bonn**

Ferien auf dem Land bieten nicht nur dem Menschen, sondern auch seinem Haustier einen regenerierenden Ausgleich zu Stadtleben und Alltagsroutine. Hunde fühlen sich am wohlsten, wenn sie die Enge der Wohnungen und Straßenzüge verlassen haben und sich in der freien Natur austoben können.

Die Planung eines ländlichen Urlaubs mit dem Haustier möchte die Broschüre „Hund darf mit" – zum Preis von 8,50 Mark vom Landschriften-Verlag herausgegeben – dem Hundebesitzer erleichtern. Der Katalog nennt 350 Bauernhöfe, ländliche Pensionen und Ferienwohnungen in Deutschland, die auch den Vierbeiner als Gast willkommen heißen. Angaben zu gebotenem Service und anfallenden Kosten erleichtern die Auswahl. Preise und detaillierte Bedingungen für den Aufenthalt der Hunde sind jedoch nicht aufgeführt – sie müssen mit dem jeweiligen Gastgeber persönlich abgesprochen werden.

Auskunft: Landschriften-Verlags-GmbH, Kurfürstenstraße 55, 5300 Bonn).

Auch Hunde reisen gern – und ohne Schwierigkeiten, wenn man ein paar Tips berücksichtigt. FOTO: SISSE JARNER

Wenn Bello und Mieze mit über die Grenze sollen

Reiseziele	Tollwut-Impfzeugnis	ausgestellt vor ..... Monaten	Gesundheitszeugnis nicht älter als*
Berlin (Transit)	ja*	1–12	
„DDR"			5 Tage
Belgien	ja*	1–12	14 Tage
Bulgarien	ja	1–12	14 Tage
CSSR	ja	12	2 Tage
Dänemark	ja	1–12	
Frankreich ■	ja*	1–12	
Griechenland	ja	12	14 Tage
Italien	ja	20 Tage–12	30 Tage
Jugoslawien	ja	1–12	14 Tage
Luxemburg	ja*	1–12 ▲	14 Tage
Niederlande	ja*	1–12 ▲	14 Tage
Österreich	ja	1–12	
Portugal	ja	1–12 ▲	1–2 Tage ◆
Rumänien	ja	1–12	10 Tage
Schweiz	ja	1–12	
Spanien	ja*	1–12	14 Tage ◆
Ungarn	ja	1–12	10 Tage

■ unter drei Monaten alte Tiere verboten

▲ Katzen: sechs Monate

◆ Übersetzung mitführen

* Das Zeugnis muß vom Amtstierarzt ausgestellt, beziehungsweise amtlich bestätigt sein.

QUELLE: ADAC

sus. **Bonn**

Wenn Hund und Katze mit ins Ausland reisen sollen, muß rechtzeitig dafür gesorgt werden, daß sie auch die Grenze passieren dürfen. Reisepässe gibt es für die Haustiere zwar noch nicht, doch Impf- und Gesundheitsbescheinigungen sind in den meisten Ländern Voraussetzung für die Einreise.

Grundsätzlich verlangen alle Reiseziele – außer der „DDR" – ein Tollwut-Impfzeugnis, das innerhalb eines bestimmten Zeitraumes ausgestellt worden sein muß: in der Regel frühestens zwölf und spätestens einen Monat vor der Einreise. Zusätzlich ist an vielen Grenzen ein amtsärztliches Gesundheitszeugnis erforderlich – in einigen Fällen wird es nur mit Übersetzung akzeptiert. Neben diesen unterschiedlichen Bedingungen der einzelnen Staaten muß noch eine Reihe von Besonderheiten beachtet werden, die in der Tabelle aufgelistet sind.

In Norwegen, Schweden, Finnland und Großbritannien ist es nicht möglich, mit den Vierbeinern Urlaub zu machen, denn diese Länder haben eine vier- bis sechsmonatige Quarantänezeit für alle mitgebrachten Haustiere erlassen. Bei der Einreise in die „DDR" sollten Westberliner beachten, daß sie nur von Blindenhunden – mit Gesundheitszeugnis – begleitet werden dürfen.

Abgesehen von den Reisebestimmungen für Hund und Katze müssen auf der Fahrt auch Bedürfnisse und Konstitution der Vierbeiner berücksichtigt werden. So sollte der Tierbesitzer immer Leine, Decke und das gewohnte Spielzeug seines Schützlings sowie Freßnapf, Futter und eine Flasche mit Wasser griffbereit haben.

Vor und während einer längeren Autofahrt dürfen die Tiere jedoch nicht gefüttert werden, denn auch sie kennen die Autokrankheit Übelkeit. Vorsorgen kann man mit speziellen Reisetabletten für Hund und Katze. Es empfiehlt sich, alle zwei Stunden die Fahrt zu unterbrechen, um den Tieren Auslauf zu gewähren. Bleiben sie im Auto, sollte dieses im Schatten stehen und gut durchlüftet sein.

In der Bahn reisen Katzen im Körbchen umsonst, für Hunde muß der halbe Fahrpreis bezahlt werden. Fluggesellschaften befördern nur Tiere, die bis zu fünf Kilogramm wiegen, sich in einem wasserfesten Behälter befinden und rechtzeitig angemeldet worden sind. Wer einen Charterflug gebucht hat, muß seinen Vierbeiner allerdings zu Hause lassen.

AUSLANDSREISEN

Krank im Urlaub – bei Vorsorge kein Beinbruch

Bonn

Was tun, wenn einen die Grippe in Spanien packt, das Fieber in der Türkei steigt oder ein Arm in Schweden bricht? Damit das Kranksein im Urlaub nicht zum Beinbruch wird, gilt es, sich vor Reiseantritt mit der landesüblichen ärztlichen Versorgung und der Kostenregelung für Touristen vertraut zu machen. Obwohl die Mitgliedsländer der Europäischen Gemeinschaft für den Krankheitsfall im Ausland ein gemeinsames Formblatt E 111 zur reibungslosen Versorgung formuliert haben, sind die einzelnen Verfahren zur Behandlung erkrankter Reisender durch Arzt, Apotheke oder gar Krankenhaus dennoch verschieden.

Um vor unangenehmen Überraschungen gewappnet zu sein, raten erfahrene Reisende zum Rücktransfer ins heimische Bett und damit in den Bereich der deutschen Krankenkasse. Doch gerade in Anbetracht der dann anfallenden hohen Transportkosten kann dies nicht der allgemeingültige empfehlenswerte Weg sein. Ein rechtzeitiger Besuch bei der eigenen Krankenkasse vor Reiseantritt beugt Schwierigkeiten im Urlaubsland vor. Sie hält umfangreiches Informationsmaterial über die ärztliche Versorgung und die Kostenregelung in dem betreffenden Urlaubsland sowie das Formblatt E 111 für Reisen in Mitgliedstaaten der Europäischen Gemeinschaft bereit. Wenn Kosten vom Urlauber vorfinanziert werden, sollte man sich unbedingt Rechnungen geben lassen. Nur dann können die deutschen Krankenkassen die Ausgaben (nach den in der Bundesrepublik festgelegten Sätzen) erstatten.

In Belgien, Frankreich und Luxemburg sind ärztliche Behandlung und Medikamente kostenpflichtig, werden aber größtenteils von der örtlichen Krankenkasse zurückerstattet. Gleiches gilt für Bulgarien, die CSSR, Finnland, die Schweiz, Norwegen, Polen, die UdSSR und Ungarn. Ebenfalls kostenpflichtig sind Behandlung und Arzneimittel in Dänemark. Die Arztkosten werden dort voll ersetzt, während die Medikamente nur teilweise vergütet werden. Problemlos ist die Versorgung in Griechenland. Jede Behandlung erfolgt kostenlos. Für Medikamente wird ein Eigenanteil berechnet.

In Irland, Italien und den Niederlanden gilt für ärztliche Konsultationen und Medikamente der Nulltarif. Gleiches bietet Großbritannien nach Vorlage des Personalausweises. Zeigt man ihn in Schweden vor, erfolgen Behandlung und medikamentöse Versorgung unter Berechnung eines Eigenanteils.

Für Jugoslawien berechtigt der Ersatzschein Ju 6 zur kostenlosen Behandlung in Gesundheitszentren und Ambulanzstationen. Medikamente werden nach Berechnung eines Eigenanteils abgegeben. In Österreich gilt der Ersatzschein Ö/D 6, nach dessen Vorlage die zuständige Gebietskrankenkasse einen österreichischen Krankenschein ausstellt. Die Behandlung ist dann kostenfrei, und für Arzneimittel muß ein Eigenanteil getragen werden. Sonderregelungen gelten in Tirol, Salzburg und in der Steiermark. Dort behandeln nicht alle Ärzte auf Krankenschein, so daß sich auch hier eine Zusatzversicherung empfiehlt.

Zum Urlaubsgepäck eines Portugal-Urlaubs sollte auf jeden Fall der Ersatzschein P 8/1 gehören. Wenn über die portugiesische Familienkasse im Fall der Fälle ein Gutscheinheft zur ärztlichen Versorgung besorgt wird, erfolgt die Behandlung und Arzneianwendung unter geringer Selbstbeteiligung. Ebenso wird in Spanien verfahren. Die Bezeichnung des erforderlichen Ersatzscheins lautet Sp/A 11. Für Rumänien-Reisen gibt es den Ersatzschein R/RFG 11, der eine kostenlose Behandlung in örtlichen Ambulanzen oder Krankenhäusern ermöglicht. Medikamente sind kostenpflichtig. Unverzichtbar für den Türkei-Urlauber ist der Ersatzschein T8/1. Die Behandlung von Ärzten der türkischen Sozialversicherung ist kostenfrei, ebenso wie die vom Versicherten benötigten Medikamente.

Auch für Unfälle im Ausland gelten unterschiedliche Regelungen. Nicht überall kann der Urlauber mit eventuell anfallendem Schmerzensgeld rechnen. Wer in Rumänien oder Ungarn unverschuldet in einen Unfall verwickelt wurde, kann nur mit dem Ersatz des Sachschadens und der Heilkosten rechnen. Informationen hat der ADAC (Baumgartnerstraße 53, 8000 München) in Merkblättern zusammengestellt.

Bei Urlaubsreisen in Länder ohne bilaterale Abkommen ist ein zusätzlicher Versicherungsschutz unbedingt zu empfehlen. Denn diese Auslands-Krankenversicherungen beinhalten in den meisten Fällen sowohl den Kostenersatz für medizinisch notwendige Behandlungen im Ausland als auch die Rückführung in die Bundesrepublik

THOMAS THOMER

LÜNEBURGER HEIDE

Aktive Erholung u. Entspannung
Amelinghausen – staatl. anerkannter Erholungsort. In Amelinghausen u. den umliegenden Ortschaften finden Sie Wasser, Wald u. Heide, Wanderwege, temp. Waldbad, beste Reitmöglichkeiten, Planwagenfahrten, Urgeschichtliches und behagliche Gastlichkeit.
Lopausee – Heimatmuseum
Fremdenverkehrsverein
2124 Amelinghausen, Telefon 04132/10 71

SCHENCKS GASTHAUS MIT BERGPENSION
2124 Amelinghausen, Tel. 04132/314
300 Jahre in Familienbesitz
48 Betten, alle Zimmer mit Du/WC, D/F, TP u. VP möglich.
Schwimmbad – Sauna – Solarium
außerdem 3 komplett eingerichtete Ferienwohnungen für 2–4 Pers.
Siegel Gasthaus

Eröffnung 1. Juli 1983
FERIENDORF ROLFSEN
2121 Soderstorf, Tel. 04172/81 59
Ferienwohnungen für 4–6 Personen und Fremdenzimmer (alle mit Dusche/WC), D/F, HP, VP möglich. Restaurant, Sauna, Massagen, Reitmöglichkeit, Kutschfahrten.

PARKHOTEL HITZACKER
Ruhe, Erholung, Hobby und Sport mit Hallenschwimmbad, Sauna, Solarium und Fitneß im Haus. Tennis 100 m, Golfplatz 15 Min. vom Haus, Wanderweg ab Haus.
3139 Hitzacker/Luftkurort an der Elbe, Am Kurpark 3, T. (05862) 88 81

Auf die Schnelle mal nach Celle
Im Süden der Lüneburger Heide
Ein verlockender Ausflug in eine der schönsten alten Städte mit 400 Jahre altem Fachwerk, viel Kunst und Kultur zum Schauen, mit modernen Fachgeschäften zum gemütlichen Shopping mit Köstlichkeiten aus der Heide zum herrlichen Schlemmen!
JA, ich wünsche kostenlose Information über
○ Celler Tagesausflugs-Tips
○ Celler Kunst/Kultur-Tips
Ausschneiden und senden an Verkehrsverein Celle, Postfach 373/2, 3100 Celle, Telefon (0 51 41) 2 30 31

EIN WÜNSCHENSWERTES HOTEL IN EINER LIEBENSWERTEN STADT
PFINGSTSPASS '83
28.–23. Mai
3 Übernachtungen Vollpension und einem prangenden Pfingstprogramm
Pro Person
DM 295,50
Programm anfordern!
SEMINARIS LÜNEBURG

Ruhe und Erholung zwischen Heide & Nordsee
Rotenburg-Bremervörde
Verbringen Sie Ihre Ferien in abwechslungsreicher idyllischer Natur, die so vielseitig ist, wie sonst nirgends. Farbprospekt mit Hobby- und Freizeitverzeichnis (für jedes Lebensalter) und den Reise- und Gästeführer erhalten Sie gratis.
HWO Amt 131, Kreishaus, 2720 Rotenburg (Wümme)
Tel. (0 42 61) 7 53 29 oder 7 53 17
Vielfältige Lüneburger Heide...

Wendland Bauj. 1982
6 Appartements, EZ, DZ, gr. Kaminzim. Tennisplatz, Dachgarten
Fam. Meves, 3133 Schnega (05842) 230
»Naturpark Elbufer-Drawehn« Lüneburger Heide

LANDHOTEL HOF BARRL 3043 Schneverdingen/OT Barrl, T. 05198/351
Am Naturschutzpark Lüneburger Heide
Waldreich. Behagliche Komfort-Zimmer und Appartements, TV-Anschluß und TV-Raum, Liegewiese, Fahrradverleih, bekannt für gute Küche, stilvolle Räume. Schönste Wanderwege (Wilseder Berg 7 km). Pferde-Gastboxen, 300 km Reitwegenetz.

Hotel Niedersachsen
Ringhotel 2112 Jesteburg, Lüneb. Heide, 04183/20 44
Ringhotel-Champagner-Offerte: 2 Tage VP und „Fest. Menu" 195,– bis 232,– DM, VP 71,– bis 95,– DM.
Wochenendspaß: 2 Tage HP DM 122,– bis DM 148,– pro Person
Hallenbad mit Jetstream, Whirlpool, Sauna, Sunlift.

Hotel-Pension »Heideperle«
Das Urlaubsparadies zu jeder Jahreszeit – in der Lüneburger Heide!
Herrliche Landschaft, himmlische Ruhe. Am Rande des Naturschutzparks.
Unser Hotel bietet alle Voraussetzungen für einen angenehmen und erholsamen Urlaub.
Modern eingerichtete Komfortzimmer mit Du./WC, Tel., Radio, Balkon o. Terrasse. Beh. Hallenschwimmbad (28°), Sauna, Solarium, Tischtennis. Reitmögl. i.d. Nähe.
NEU: Große Komfort-Ferienwohnungen mit Balkon (Farb-TV)
3043 Schneverdingen · An der Brücke 30 · Telefon 05193/30 81

Heidmark Hankensbüttel
Staatl. anerkannter Luftkurort
Heimat- und Verkehrsverein
3122 Hankensbüttel, Tel. 0 58 32/4 01 11
Erholsamer Urlaub in reizvoller Landschaft, Heide, Moor und Wälder, historische Bauwerke u. Kunstschätze aus dem Mittelalter, Museen. Beh. Freibad m. Wärmehalle, Hallenbad in Hagen, Kururlaub, Moorbäder und Kneippsche Heilmaßnahmen. Hotels, Pensionen, Cafés u. gemütliche Landgasthäuser möchten Sie durch gepflegte Gastlichkeit verwöhnen.
Anzeige bitte einsenden, Informationsmappe kommt sofort!

Staatl. anerkannter Luftkurort
Winsen/Aller
Heide-Urlaub! Erholung in einer Landschaft aus Wald, Wiese, Wasser und Heide. Mit Möglichkeiten zum Reiten, Angeln und Wassersport, Hallenbad. Beheiztes Freibad. D/Fr. 15,– b. 46,– DM. Nähe: Die Herzogstadt Celle und der Hüttensee-park Meißendorf.
Farbprospekt: Verkehrsverein, 3101 Winsen, Tel. 0 51 43/1768 + 8621

Ehlbeck's Gast- u. Pensionshaus, 3045 Bispingen-Hützel, Tel. 05194/319. Nähe Naturschutzpark i. Luhetal, D/F 28,– b. 33,–; VP 48,– b. 55,– DM. Zi. z. g. T. mit Du./Bad/WC. Tennis a. Ort. BAB-Abf. Bispingen/Evendorf

Staatlich anerkannter Luftkurort in der Lüneburger Heide.
Mod. beh. Waldschwimmbad, Sauna, Solarium, Massagen, Moorlaugen und Stangerbäder.
Schrothkuren nach Maß und Kneippanwendungen
Wassertretbecken im Raum und Seepark 28 ha Park, 8 ha Wasserfläche m. Angelmöglichkeit, Freizeitzentrum, Schach, Boccia, Minigolf, Tennis, Reiten, Vitaparcours, Campingplatz, Wanderwege, Heidschnuckenfahrten. Haus des Gastes bis 1000 Personen Tagungsmöglichkeit. Betriebsfeste, Kur-Lese-Schreibraum
Kurverwaltung und Verkehrsamt 12
3123 Bodenteich, Telefon 0 58 24/10 11
Bodenteich
Gutschein für Prospektmaterial

Hotel Landhaus Höpen
DAS EXCLUSIVE HEIDE-HOTEL
Frühling
Bitte Sonderangebote anfordern
Urlaub für Anspruchsvolle inmitten einer reizvollen - ruhigen Heidelandschaft. 80 Betten. Auserlesene Speisen und Getränke. Aktivurlaub mit Hallenschwimmbad (9x18 m), Sauna, Solarium, Massagen, Doppelkegelbahnen. Excl. Hotelbar, stilvolle Räumlichkeiten für Familienfeiern u. Festlichkeiten jeglicher Art. Fordern Sie bitte ausführliches Prospektmaterial m. spez. Angeboten an. Modernste Konferenzräume m. neuzeitl. Technik.
3043 Schneverdingen (Lüneburger Heide) Telefon 05193/1031 Telex 924153

Pfingsturlaub in der Lüneburger Heide
Hotel-Pension Claesberg, 2121 Vastorf, Lüneb. Heide, Tel. 04137/5 86
Neuerb. Haus bietet Ruhe u. Erholung. Gemütl. Zi., alle m. Duschbad u. Balkon, Kaminzi., VP DM 40,–. HP DM 36,–. Ermäßigung bei längerem Aufenthalt

SCHWIMMEN
Das ganze Jahr auch in Deutschland im geheizten Hotelhallenbad in schönster Lage des Südharzes, direkt im Wald am 30 Morgen gr. Bergsee, beste Angelgelegenh., z. Kur u. Erholg. bietet das Kneippkurhotel Wiesenbeker Teich. 3422 Bad Lauterberg, Tel. 05524/3309. Modernster Hotelkomf., Hausprospekt. Jetzt neu: 7-Tage-Schönheitskur mit garantierter Abnahmediät. Neu auch Schrotkuren möglich

Sonnenhof
3118 Bad Bevensen
Telefon 05821/70 37
Hotel-Pension Mod. Zimmer (40 Betten) mit Du/WC, Balkon od. Terrasse, Telefon, Farb-TV, großzug. Räume, Kaminzimmer, Liegewiese, Parkplatz. Ruhige Lage nahe Kurviertel u. Stadtmitte. Farbprospekt

Das kleine, romantische Hotel. Jeglicher Komfort, Hallenbad, Kuren im Hause. Exquisite, frische Küche. VP 87,–bis120,–. Sonderpauschalen · 3118 Bad Bevensen · Haberkamp 24 Tel. (05821) 30 06 · Lüneburger Heide
Hotel Landhaus Marina

Haus Uhlenbusch
Im Kurviertel, rollstuhlgerecht. Pensionszimmer und Appartements, kompl. einger., Du./WC, Radio, TV-Anschluß. Vor- u. Nachsaison Preisermäßigung (10–30 % v. 15. Okt. bis 30. 4.)
3118 Bad Bevensen, T. 05821/7241

Die Vorwahl-Nummer gehört zu jeder Telefon-Nummern-Angabe. Bitte denken Sie daran.

Fast wie auf Hof Rose
in dem schönen Landhaus mit der angenehmen Atmosphäre. Hallenbad Sauna Solarium
schöne Stunden am Kamin Reiten
100 erlesene Weine Frühstücksbüfett Halbpen. 52,– bis 74,– DM
Ilse Rose
3119 Altenmedingen
Bad Bevensen · Tel. (05807) 221

Lüneburger Heide
Hotel-Pension garni
Dorenmuthe
im Kurzentrum, Neubau, 40 Betten, 1- u. 2-Bett-Kit.-Zimmer, vorw. Südlage. Terrasse u. gr. Waldgrundstück, ruhige Lage, kinderfreundlich, ganzjährig geöffnet.
3118 Bad Bevensen
Birkenweg 11
Telefon 05821/4 10 11

Altenmedingen
Urlaub in der Lüneburger Heide, wie Sie ihn sich wünschen. Wandern – Radfahren – Reiten in waldreicher Umgebung. Günstige Lage zu einer Vielzahl von Ausflugszielen. 6 km zum Jod-Sole-Thermalbad Bad Bevensen. Unterkünfte von Privatpensionen und Appartements für „Urlaub auf dem Bauernhof" bis zu Hotels mit eigenem Hallenbad. Farbprospekt / Auskünfte: Verkehrsverein, 3119 Altenmedingen, Tel.: 05807/240 und 247

Fehlhabers
HOTEL UND GASTHAUS
HALLENBAD 28° in den Wintermonaten 30° mit Gegenstromanlage, Solarium
Traditionsreiches Haus m. modernem Neubau, 43 Betten, fast alle Zimmer mit Dusche/WC. Übern./Frühst. 30,– und 39,– DM, VP 46,– und 55,– DM. 6 km zum Thermal-Jod-Bad Bevensen. Reitgelegenheit in der Nähe. 3119 Altenmedingen, Lüneburger Heide/Kreis Uelzen. Telefon 05807/234

Hotel – Pension – Restaurant
Zur Heidschnucke«
Das besondere rustikale Haus in der Lüneburger Heide.
65 Betten, geräumige Zimmer mit allem Komfort. Lift, Leseräume. Familienfeiern und Tagungen 50 bis 80 Personen. Ganzjährig geöffnet. Hallenschwimmbad mit Gegenstromanlage, Sauna, Solarium. Hubschrauberlandemöglichkeit.
Tel. 04183/34 81
2116 Asendorf b. Jesteburg /41 81

STUDTMANN'S GASTHOF „Zur Grünen Aue", Hotel-Pension, Restaurant
Im Auetal/Naturschutzpark, Zi. m. Du./WC, Tel., VP DM 45,– bis 52,– (eigene Erzeugnisse), Tagungsräume. 2115 Egestorf 2, Sahrendorf, Telefon 04175/503

APPARTEMENTHAUS LIETZBERG
EINE PERLE IN DER HEIDE
Komfort-Ferienappartements für 2 bis 5 Personen. Ruhige Lage am Steilufer der Ilmenau, auf dem „Lietzberg", einem der schönsten Punkte der Lüneburger Heide. Landschafts-Schutzgebiet. Alle Appartements in reiner Südlage mit herrl. Panoramablick. Auch Kleinappartements, außerdem Ferienhaus 62 qm. Restaurant
HALLENBAD mit Gegenstromanlage. Sauna, Solarium, Paddelboote, Kinderspielplatz, Angeln, Grillplatz, Tennis, Tischtennis, Wanderwege, Ausflugsfahrten. Bitte Farbprospekt mit detaillierter Preisliste anford. H. G. Cordes, 3119 Bienenbüttel, Tel. 05823/1515 u. 387

BAD Bevensen
Staatlich anerkanntes Heilbad und Kneippkurort
Kur und Urlaub
am Rande der Lüneburger Heide. Ausgedehnte Wälder. Großes Wanderwegenetz, herrlicher Kurpark, Thermalbad mit Außenbecken (30 °C). Vielfältiges Angebot an Kureinrichtungen, Veranstaltungen, Freizeitbeschäftigungen, Kultur und Sport.
Bitte einsenden an: Kurverwaltung 3118 Bad Bevensen Tel. 05821/3077
22 Coupon
JA, ich möchte mehr erfahren über Bad Bevensen. Schicken Sie mir kostenlos und unverbindlich alle Informationen!
Name:
Straße:
Plz/Ort:

5. Jan. – 30. April u. 28. Okt. – 20. Dez. Pauschalpreise mit Extras
Hotel 'KIEFERNECK'
das moderne Hotel mit dem bekannten Restaurant
Ruhige Lage, Wald, Elbe-Seitenkanal. Zimmer mit Du, WC, Tel., Radio, TV-Anschl. Lift bis zur eigenen Bade u. Massage-Abtl., Schwimmbad u. Sonnenbad.
BAD Bevensen PLZ 3118, Lerchenweg 1, Tel. 05821/3033-35

0217 001 777 asd
unter dieser FS-Nummer erreichen Sie die Anzeigenabteilung DIE WELT/WELT am SONNTAG

Landhaus zur Aue
HOTEL PENSION GARNI
Ein neues Haus im alten Stil
Nahe des Stadtzentrums in herrlicher Ruhe an Kurpark und Kurzentrum gelegen. Behagliches Wohnen in rustikaler Landhaus-Atmosphäre mit den Annehmlichkeiten des modernsten Komforts. Einzel- und Doppelzimmer mit Dusche/WC, Balkon oder Terrasse, Tel. und TV-Anschluß, Radiowecker. Gemütliche Aufenthaltsräume mit Kamin und Fernsehen. Übernachtung incl. Frühstücksbuffet: 31,– bis 59,50 DM.
An der Aue 1 a, 3118 Bad Bevensen, Telefon 05821/4 10 51/52

Komfort-Ferien-Appartements
für 2–5 Pers. TV-Anschluß idyll. am Mühlenteich gelegen. Südlage 10 km v. Thermal-Jod-Sole-Bad Bevensen. 1000 qm Liegewiese. Kinderspielplatz. Grillplatz. Bitte Hausprospekt u. detaill. Preisliste anfordern
„Zur Alten Wassermühle", Lüneburger Heide
3119 Bienenbüttel · Telefon 05823/217
Hallenbad 28° mit Gegenstromanlage, Sauna, Solarium.

Das Haus am Walde
3118 Bad Bevensen, Tel. 05821/1082
Ruhige, behagliche Hotel-Pension im Kurviertel. 5 Fußmin. z. Kurpark u. Hallenbewegungsbad. 30 Betten, Zi. m. Du/WC, Tel. u. teilw. Balkon. Wohnliche Halle mit Bibliothek, TV-Räume. Gute bürgerl. Küche, auch Schonkost und Diabetes-Diät. HP=Frühstücksbuffet u. Mittag DM 56,– bis 75,–. Abendessen à la carte. Fahrradverleih, Parkplatz am Hause. Fordern Sie bitte unseren Hausprospekt an.

BAD BEVENSEN
Penthousewohnung und Ferienwohnung
zu vermieten. Tel. 05821/12 49

Asthma
Rheuma
Migräne
Arthritis
Arthrosis
Bronchitis
Gürtelrosen
Nervenentzündungen
Stoffwechselstörungen
DIÄT
Waidmannsruh
DIÄT- UND NATURHEILHAUS
3118 Bad Bevensen, 05821/30 95
Ruhige Lage, geschmackvolle Zimmer, 110 Betten, Du/WC, Tel., Balkon, Hallenbad 28°, Sauna, Lift.

FERIENHÄUSER · FERIENWOHNUNGEN

Ostsee

2-Zi.-Ferienwhg. mit V'bad, sep. Eing., a. schön. Seebl., Terr., Gart., bis 4 Pers., Scharbeutz/Ostsee, Grenze Timmendorfer Strand. Ab 9. 7. zu verm., Tel. 040/81 42 55

Scharbeutz
Eleg. 2-Zi.-App., bis 4 Pers., DM 60,-/90,-; Tel. 04221/1 73 53

Timmendorfer Strand – Niendorf, 2 Zi.-Fer.-Whg., 4 Pers., bis 25. 6. frei, Vorsaisonpreise, Tel. 040/721 18 79

Travemünde
Lux.-App., Farb.-TV, 50 m z. Meer, f. 2–3 Erwachsene, neu zu vermieten, DM 100,-/Tag. Tel. 040/536 69 31

Timmend. Strand, Einzelhs./Seeseite, 2–6 Pers.-App., Zhzg., V'bad, TV, gr. Gart. f. Rundebes. frei. Tel. 040/460 38 22

Grömitz/Ostsee
Penthouse am Strand (80 m² Dachterrasse), 4–8 Personen, TV, Telefon, frei vom 25. 5. bis 21. 7. und ab 21. 8. für 75,-/100,- DM/Tag zu vermieten. Tel. 0231/46 47 39

Grömitz/Ostsee, Fer.-Hs., 3 Zi., b. 4 Pers., m. Gart., 3 Min. z. Strd., v. 1. 5. b. 31. 10. z. verm., p. Tg. 60.- b. 85.-, Mo. ab 16 U. Tel. 040/672 81 15

Ostseebad Grömitz, Fewo i. Bungalow m. Gart., 60 m², b. 4 P. frei p. Tag DM 90.-; Fewo 90 m², b. 6 P. frei b. 30. 7. u. ab 20. 8., p. Tg. DM 105 -. Tel. ab Mo. 04135/215, 04562/16 47

Schönhagen/Ostsee
Kft.-Bang. f. 5 P., 200 m z. Strand, fr. b. 16. 6. 83, T. 05171/538 61 n. 18 U.

Ferien im gemütl. Reetdachhs. (neu) **Nähe Dahme,** 2–Pers., Kaminhalle, Galerie, Farb-TV, Teeküi., m. Frühst., Näh. Tel. 02324/42523

Grömitz, Kft.-Wohng., 120 m² bis 6 Pers., TV, Strandnähe, Garten, 04562/7885

Ostseebad Dahme, 2½-Zi.-Kft.-App., f. 4–6 Pers., Strandnähe, bis 9. 7. u. ab 13. 8. frei. Tel. 040/81 39 98 od. 81 39 82

Grömitz/Ostsee, 3-ZL-Fer.-Whg., Topl., dir. a. Strand u. Yachth., m. Tel., Farb-TV, Schwimmb., Sauna, noch einige Wochen frei. T. 040/525 40 01 tags, 040/603 42 36 abds.

Grömitz/Ostsee
Komf. Wohng. Mai und Juni frei. Sonderpreis, Tel. 02722/25 21

Ostsee Heiligenhafen
3 Zimmer, Dusche/WC, direkt am Wasser, Aquamarina 04362/87 82

Penthouse, 3 Zi. auf 2 Ebenen, für max. 7 Pers. wochenweise in Sierksdorf/Ostsee z. vm., pro Tag DM 180,- Tel. ab Mo. 040/46 46 35

Ostseeresidenz Damp 2000
Komfort-Ferienwohnungen u. Zeltdachhäuser vermietet Spittler, Postf. 100, 2335 Damp 2, Ruf 04352/52 11

Sierksdorf Kft. 1½-Z.-Apt. fr., TV + Tel. vorh. Schwimmb. Sauna, Tennis 040/670 30 14

Schleswig-Holstein

Nähe Malente
Fewo, 3 Zi., Kochni., Bad, WC, gr. Liegewiese, 4 P., DM 50,-, T. 040/531 15 25

Malente
2-Zi.-Kft.-App. z. Selbstbewirtschaften, max. 4 Pers. (wö. Reinigungsservice) m. Küche, Bad, TV, Schwimmbad, Sauna, Sportraum, DM 110,- bis DM 125,- tgl. Tel. 04523/30 33

Nord-Seeland/Dänemark
140 m² mit allen Facilitäten. 2 Duschen, Sauna, off. Kamin etc., 4 Schlafz., geeignet f. 2 Familien (8–10 Pers.), 300 m v. Meer, 650,- DM pro Woche. Wochen 28, 29, 30 besetzt.
K. Fuhr Pedersen
Kältoften 1, Ganlose
DK-2760 Målov, T. 0045 2 18 32 68

Schöne Ferienhäuser a. d. Spitze Dänemarks f. 1983
Bis z. 18. 6. u. ab 20. 8. Häuser 300,- DM
Informationen durch
Aalbæk Turistbüro
Skagensvej 221
DK-9982 Aalbæk
Telefon 0045-8-488150

Sommerhaus zu vermieten!
Gelegen am Kreidefelsen bei Lumsås, ca. 20 km von Sjællands Odde/Kattegat, Dänemark, 10 Min. zum Strand und Wald. Wohnraum 65 m², Bad m. k. u. w. Wasser, Toilette, Kü. m. el. Ofen, Kühl- u. Gefrierschr., Stube, Schlafzimmer, 2 Kammern und Annex. Wöchtl. Miete DM 600,-. Dep. DM 100,-. Ausk. tel. (0045) 1 20 11 47 od. (0045) 3 48 30 32

Nordsee – Dänemark
Blavand, Vejers, Henne, Nymindegab. 30 erstkl. Ferienh. Saison DM 400–800,-, Zw'sais. 60 %, Vor- u. Nacha. 40 %. Priv. M. u. L. Christiansen, Solbakken 24, DK–6700 Esbjerg, Tel. 00 45/5 15 10 64

Ferienhäuser in ganz
DÄNEMARK
GRATISKATALOG ANFORDERN
• Foto und Grundriss von jedem Haus •
STRANDURLAUB • Kai Jensen & Partner
Norderstraße 2 • 2390 Flensburg • 0461-22301/235351

Urlaub in Skandinavien
Dänemark, Schweden, Norwegen, Finnland · Ferienhäuser und Hotels. Neue Super-Angebote – auch in der Hauptsaison – wegen Kursänderungen. Farbkatalog bei Ihrem Reisebüro oder Scan-Service, 2805 Stuhr 1, Bremer Str. 120, A Tel.: 0421-87 40 96

Schwarzwald

Vogelweide
Das herrlich gelegene, individuelle, in seinem besonderen Stil einmalige und führende Haus in
HINTERZARTEN
mit Ferienwohnungen im exclusiven Landhausstil und mehreren Gesellschaftsräumen.
Gr. Farbprosp. ☎ 07652/5040+1737
Familie Witte, 7824 Hinterzarten

AUGGEN, Ferienwhg., 3–4 Pers., 51 m², 2 Zi., Kü., Du./WC, 40.- b. 50.- DM, 07631/86 09

Ferienappartement
im Schwarzwald, Bad Herrenalb, für 2 Pers. mit Kochnische, Bad und Balkon, gemütlicher Einrichtung, TV, Preis pro Pers. DM 26,- einschl. Kurtaxe. Tel. 07203–88 71

Baden-Baden
2-Zi.-App., 51 m², direkt am Wald, Tel., TV, DM 60.-, Tel. 040/59 05 86

Haus Thoma Seig/Hochschwarzw. 1000 m. Komf. Fw., neues Priv.-Hs., s. gepfl. zentr. Lage, TV-Farbe b. Bed. Tel. Hauptanschl., sep. Kü./Wohnzi., 2 Schlafr., zu Ber Juli frei. 7825 Lenzk.-Seig, Titiseestr. 2. Tel. 07653/18 87

Verschiedene Inland

Sparpreise Winterberg/Sauerland
Fewos und Bungalows von 37 bis 85 qm
Herrl. Wandergebiet am Kahlen Asten. Komfort-Fewos mit Bad, Balkon, TV, Telefon – für Familien bis acht Personen. Eigene Tennishalle und -kurse, Kegelbahnen, Animation, Kinderhort, Hallenbad, Sauna, Tanz, zwei Restaurants. 14 Tage Studio/Bung. ab 11.6 ab 550,–
DORINT Ferienpark – Tel. 0 29 81 - 20 33
5788 Winterberg-Neuastenberg

Bad Salzuflen
moderne 2-Zi.-Wohnung, 82 m², Loggia, Farbfernsehen, bis zu 4 Personen, DM 60.- täglich. Tel. 05222/210 48

Traumurlaub am Bodensee
Ferienappartements für 4 u. 6 Personen, direkt am Ufer, zu vermieten.
Prospekt u. Buchung unter
LRS – 7700 Singen, Scheffelstraße 11
Tel. 07731/6 23 89

Altenau/Harz
Fewo. zu vermieten. Tel. 04182/78 33

Bad Neuenahr
Luxus-Ferienwhg. f. 2 Pers., beste Lage, zu vermieten. Tel. 02191/7 08 72

Bad Neuenahr
Ferienwhg. f. 2 Pers., beste Lage, Nähe Kurpark zu verm., Tel. 02191/708 72

Hochsauerland
Ferienhaus u. Ferienwhg. noch Termine frei. Info: T. 02041/517 11

Ponyhof hat noch Ferienplätze frei. Tel. Stade 04141/443 54

Komf.-Reisemobile
zum Spartarif, auch i. d. Ferien noch Termine frei, f. 4–6 Pers., m. Du.- u. Toil.-Raum.
Opel-Specht, Tel. 6235/28 30

Schöne Ferienhäuser auf BORNHOLM
Komf. Reihenhäuser mit Schwimmbad, Tennis, Sauna usw., 3 Zimmer, Küche, Bad in ALLINGE und GUDHJEM.
2 Wochen, 4 Personen inkl. Fähre mit PKW 1962,–
insgesamt DM
Zeitraum 6. 8. – 20. 8. 1983
Verlängerungswoche je nach Termin: DM 495,– bzw. DM 795,–
FARBKATALOG KOSTENLOS! Vom führenden Urlaubs-Spezialisten für Dänemark
DanCenter
Spitalerstr. 16, 2000 Hamburg 1
Telefon 040/32 27 81

KALMAR FERIENHÄUSER ÜBERALL IN DÄNEMARK
Auch in der Hauptsaison frei!
Fragen Sie nach dem Spezial-Katalog für Kalmar-Ferienhäuser
Amtliches Reisebüro der Dänischen und Schwedischen Staatsbahnen
NORDEN
2000 Hamburg 11, Ost-West-Straße 70, Telefon 040/36 32 71
4000 Düsseldorf 1, Immermannstraße 54, Telefon 0211/36 09 66

AUSLAND

Dänemark

SONDERPREISE – DÄNEMARK
700 Ferienhäuser – Gratiskatalog und Direktvermietung – NUR – durch „SKANDIA", Marsweg 22, 2390 Flensburg, Tel. (0461) 636 19

Dänische Ferienhäuser ab 185 DM/Woche
Sofort gratis den schönsten Katalog anfordern, den Sie je in Händen hatten!
Ruby Reisen ☎ 0731-65567
Schwarzenbergstr. 160, 7900 Ulm

Nordsee/Dänemark
200 komf. Ferienhäuser zw. Løkken/Blokhus. Vor- u. Nachsaison ab DM 300,- pro W. Verlangen Sie kostenloses Angebot mit Foto u. alle Auskünfte auf Deutsch. Mietperiode und Personenzahl angeben.
Grauhoej Sommerland
DK–9480 Løkken
T. 0045-8-82 05 37 (Mo./Fr. 10–12 U.)

Ferienhäuser
Dänemark und Deutschld. nur indiv. Ang. Ausk. u. Prosp. T. 0511/40 63 22

Ferienhäuser in Dänemark
insel Bornholm
Komfort-Ferienhäuser auf Bornholm und Seeland frei i. d. Hauptsaison. Günstige Preise im Juni und Sept. Farbkatalog in Deutsch (108 Seiten) kostenlos
BORNHOLMS SOMMERHAUS-VERMITTLUNG
DK 3770 Allinge, Havnegade 2
Telefon 00453/98 05 70

Bornholm
Sommerhäuser, Luxuswohnungen, Bauernhof, Dueodde, Sömarken, Balka-Strand u. Sandvig pro Wo. DM 495,- bis 1495,-. Hauptsaison noch frei, Vor- u. Nachs. halber Prs. Vermietg. das ganze Jahr über.
Paul Erik Hansen, Krakvej 12
DK-3730 Nexø, Tel. 0045/5/95 67 77

DÄNEMARK – AUCH IN DER HOCHSAISON FREI !!
überall a.d. Nordsee, Ostsee, Limford, Inseln schöne, kinderfreundl. Ferienhäuser jeder Preislage. Grosser Rabatt bis 25/5 u. ab 13/8. Ausführlichster Katalog mit u.a. Grundrissen u. Fotos. Freundliche, persönliche Beratung.
Aut. Büro SONNE UND STRAND, DK-9440 Aabybro
9-20 Uhr täglich, auch samstags und sonntags. Tel. 00458-245600

GARANTIERT HÄUSER FREI AM STRAND
Gehen Sie schnell und sicher – 30 freie Angebote m. Bild werden für Sie durch unsere EDV ausgesucht. Sofortige, kostenlose Zusendung. Bitte Termin u. Personenanzahl nicht vergessen. Häuser überall in Dänemark.
Dänische Sommerhaus Vermittlung Seit 1963
Kongensgade 123, DK-6700 Esbjerg, Durchwahl 00455 12 28 55

Ferienhäuser in Dänemark
Fordern Sie kostenlos unseren Farbkatalog an
Steintorweg 8a · 2 Hamburg 1 · Tel. 040/246358 NORDISK FERIE

TOFTNÆSGÅRD

Zu vermieten
ein wirklicher LANDSITZ mit vielen Einmaligkeiten. Gelegen 4 km südwestl. von Varde und 15 km nordwestl. von Esbjerg. Ca. 11 km von der Nordseeküste, Vejers, idyllische, naturlandschaftliche Umgebungen mit Zugang zu Wald und Fluß: Varde und Alslev. 125 m zur Asphaltstraße.

Neues Wohngebäude mit Strohdach, 132 m² Wohnfläche, Kraft/El-Heizung sowie Brennofen. Eigene Möbel können mitgebracht werden.

Große Garage, Maschinenhaus, Stallgebäude, evtl. für Reitpferde. Gutes Trinkwasser von neuer Bohrung. Neuer Trixtank mit Ablauf zur öffentlichen Kanalisation.

Vernünftige Miete, ganzjährig auch für mehrere Jahre. Hier sind Möglichkeiten für Jagd, Fischerei und Reiten – 2 km zur Reitschule. Also einer der bestgelegenen Landsitze im Gebiet. Die Geschichte des Hofes reicht bis 1350 zurück.

Seriöse Mieter können weitere Auskünfte für eine Besichtigung bekommen.

MYLIN
FORUM VESTERGÅRD
Tel. 00455 / 16 78 63 – Forum Hedevej
DK 6715 Esbjerg N

Schweiz

AROSA/Graubünden (Schweiz)
Aparthotel Hof Arosa
im Sommer 1983 vermieten wir wunderschöne Appartements für 2–6 Personen. Hallenbad und Sauna im Hause, Tennisplatz und Tennis- und Squashhallen in der Nähe. Wochenendpauschale schon ab Fr. 400,-. Reservationen: Tel. 004181/31 15 76

Casa Miramonti
CH-6974 Aldesago-Lugano
Zu vermieten: ruh. 1- bis 3-Zi.-Ferienwohnungen. Schöne Aussicht, gr. Garten, Tel. 004191/51 39 77

CH-Luganer See
Ferienwhg. f. 2–5 Pers., Tel. 030/382 30 30

Engadin, komf. FW, 3 Zi./Kamin, 2 Bäder, bis 6 Pers. ab DM 445,-/W. Tel. 09188/1888

Kft.-Ferienwhg.
Nähe St. Moritz 2-4 Pers. Sommer 83, ab 75,- SR. Tel. 02304/731 40

Lenzerheide
2 Zi.-Ferienwhg. für 4 Pers. zu vermieten. Tel. 030/401 44 42

Neues Ferienhaus
in altem Tessiner Dorf m. herrl. Blick über den Luganer See, Südhang, ideal z. Wandern, 5 Automin. z. See u. Golfplatz (18) 4-5 Pers., 1 Wohnr. m. Kü., 3 Schlafr. Bad/DU., 110 m² fr. v. 6. 6.–30. 7., u. ab 22. 8. 83. Tel. 0761/539 62

Saas-Fee (Wallis)
Komf. Ferienwhg., 4-5 Pers., Sommer u. Winter frei. Tel. 0211/68 65 75

Braunwald
autofreies, alpines Feriendorf, mod. Apparten., 2-8 Betten, ab DM 350,-/Wo., Reserv. 0041/1/363 16 05

Ferienwohnungen Zentralschweiz
Im neuerbauten DORINT Hotel in Engelberg am Titlis (1200 m–3200 m). Ein- und Zweiraum-Ferienwohnungen, alle mit Color-TV, Bad/WC, Telefon, Balkon und Kochecke. Herrliches Wandergebiet! Hotel mit Hallenbad, Sauna, Solarium. 1 Woche ab SFR 455,–

DORINT Hotel Regina Titlis
CH-6390 Engelberg, Tel. 00 41-41-94 28 28

2-ZL-Ferienwhg., 50 m², Sarnersee – Zentralschweiz, 100 Meter b. Seeufer, großes Freizeitang., Schwimmen, Wassersport, Bergwandern, DM 60,- p. Tag. Tel. 040/678 42 09

Flims/Laax
Ferienwohnung zu vermieten. Tel. 02101/51 91 84 + 51 89 17

Saas Fee/Schweiz
Ferienhaus zu vermieten. Tel. 02101/51 91 84 + 51 89 17

AROSA · Graubünden/Schweiz
„Rothornblick": Die Top-Appartements bis 6 Personen. Großes Hallenbad, Tennis- und Squashhallen. Tel. 004181/31 02 11

WEGGIS
Vierwaldstätter See
Sonnenseite, Chalet mit 8 Betten, Küche, Dusche + Bad – 2 Toiletten, Terrasse + Balkon – Ruhige Lage – Herrliche Aussicht, ganzjährig frei für 150,- DM/Tag zu vermieten. Tel. 05131/5 38 22

Schweiz/Luganer See
3-ZL-Ferienwhg., tägl. ab 45,- sfr., Tel. 030/805 92 14

Lugano/Montagnola
2-ZL.-Ferienwohnung mit Schwimmhalle, Terrasse, günstig. Ab DM 65,-/täglich. Tel. 040/67 55 22

Zermatt, schönst. Wandergeb. u. Sommerskilauf, tolle Whg. m. Galerie, 5 Bett., gr. Blk., Superausst., 70–80 Sfr. mit Bl. aufs Matterhorn. Tel. 040/279 30 73 u. 220 66 88

Leukerbad/Wallis, Ferienwohnungen zu verm. Sonnig, Aussichtslage. Thermalbad. Tel. 6711/42 76 25

Saas-Fee/Wallis, Ferienwohnungen f. 2–6 Pers. zu verm. Ideal für jede Jahreszeit. Tel. 6711/42 76 25

Zu vermieten
Ferienwohnungen im Oberwallis
Hallenbad im Hause
Tel. 004128/23 68 59

Wallis
Schöne Auswahl an Chalets und Wohnungen. Ausführliche, verbind. Prospekte. Geben Sie Personenzahl und Daten an. LOGEMENT CITY S. A., Rue du Midi 16, CH-1003 Lausanne, Tel. 00412/1/60 25 50

Spanien

TENERIFFA, Puerto de la Cruz **ÍKARUS**

Interessen: G. Gebauer, Lilienstrasse 13, 2000 Tangstedt 1
Tel. Frau Krause 040/46 35 24, Gebauer priv. 04109/38 03
Wir vermitteln auch günstige Flüge nach Teneriffa

Pl. d. Ingles – G. C.
Bung./App. m. Serv. ab 30,- DM/Tag/Pers. od. z. B. mit Flug 2 Pers. 3 Wo. pro Pers. 1380,- DM
D. HAFFNER, Postf. 214, Playa del Ingles / G. C., T. 00 3428/76 26 26, v. 17–19 Uhr
Wir su. noch gute Objekte zum verm.!

TENERIFFA-RESERVATION (SEIT 1964)
Ausgesuchte Hotels, Bungalows u. Appartements. Günstige Direktflüge. Individuelle Termine. Informationen bis 22 Uhr. Tel. (02361) 229 67

Costa del Sol, 3 Kft.-Fer.-Hs., je 4–6 Pers., gr. Pool, Palm.'Grt., Str.'nh., ab DM 65,- p. Tag. W. Cramer, Cancelada 04/34 Estepona

Costa Brava/Bagur
neues Ferienhaus, kompl. ausgestattet, ruhige Lage, gr. Wohnraum, 3 Schlafz., Bad, Küche, W'masch., TV-Color, Garage, 2 Terrassen, Gartenmöbel, bis 6 Personen, frei: Juli, DM 100/Tag, alles inkl. Tel. 07621/23 30

Costa del Sol
Villa a. Meer, 2–8 Pers., zu verm. Tel. 05321/46 06

Costa Blanca
Haus am Meer, Pool und Tennis, 4 Personen, frei Mai und Juni. Tel. 05137–7 67 59

Can Picafort/Mallorca
Fewo f. 6 P. zu verm. bis 15. 6., DM 200,-/Wo. T. 04182/78 33

Urlaub für Individualisten. App.
La Palma/Kanarische Inseln
Telefon 040/550 47 98

Gran Canaria, Maspalomas, 2- u. 3-Raum-Lux.-Whg., DM 39,- pro Pers. u. Tag, preisw. Prige. Tel. 02554/233

Costa Brava – La Escala
Bungalow Neubau für 4 Pers. oder Reihenhaus für 6 Pers. zu vermieten. Nähere Auskunft unter Tel. 07121/41026-28

Moraira/Costa Blanca
Ferienhaus (5 Pers.) bis 16. 6. und ab 29. 7. frei. Vor- und Nachsaison 30 DM/Tag. Hauptsaison 60 DM/Tag. Tel. 05592/64 51

Teneriffa, El Drago/Orotava, komf. Bung., ca. 130 m², bis 4 Pers., eig. Schwimmb., beh. Pkw, 650 m² Gart., frei 24. 5.–17. 6., 15. 9.–28. 10. u. ab 25. 11.; Tel. 04221/173 53

Teneriffa
Ferienhaus oberh. Puerto de la Cruz (4–5 Schlafmöglichk.) ab 4.6. zu verm. T. 02335/10901

Colonia San Jordi (Mallorca)
10 Minuten von unberührten Stränden Ferienwohnungen zu vermieten. Mai, Juni, Sept., Oktober.
Los Estanques
(Sr. Bonet), Plaza Europa 4, Colonia San Jordi (Mallorca). Tel. 00347/1/ 65 54 45

Gran Canaria
2-ZL.-App. in Playa d'ingles für Langzeiturlauber günstig frei. Tel. 040/652 51 41

Alcudia/Mallorca
Bung., 100 m², 3 Schlafzi., 2 Bäder, Tel. 05041/50 22

Aldea Cala Fornells i. Mallorca, Paguera, Ferienwohnung mit Panoramablick, bis 18. 5. und ab 17. 10. 83 noch zu vermieten. Tel. 0201/70 26 78

Gran Canaria
Playa del Ingles, Bungalow, 2–4 Pers., Swimmingp., ab sofort frei. Tel. 02191/268 62

IBIZA
Traumhaus, 3 Schlafzi., Pool, Meeresblick, Auto, 030–341 38 02

Ibiza
Ferienhäuser direkt am Meer, noch Termine frei. Telefon 03163/807 17

IBIZA
Traumh. Lage, jegl. Komf., Pool, Auto, 3 Schl.-Zi., 030–341 38 02

Ibiza
Großes Haus m. Pool, Pkw, Meeresblick, Hanglage, zu vermieten Tel. 0511/81 01 13

Costa Blanca
Exklus. Bungalow mit gepfl. Garten, Pinienwald. Großart. Steilküste mit Badebuchten u. Sandstr. Juni und ab Sept. DM 40–68/Tag. Tel. 0731/71 93 04

Costa Dorada, Cambrils
Schöne Wohnung, 4–6 Pers., 150 m z. Strand, Juli u. Sept. z. günst. z. verm. Telefon 6201/25 33 82

Mallorca
Bungalow am Meer, beste Lage in Siedlg. ohne Hochhsr. Sauna, Kneipp-, Moor- u. Thermalbad, Fango, Eigenveranw. Anwendung – kein Kurbetrieb. Bungal. tägl. DM 52,- bzw. DM 70,-, Nachsaison ab 1. 11. DM 35,- bzw. 50,-. Casa Flores Apart., Postal 98, Porto Cristo

Teneriffa Whg. bei Puerto verm. 0228/66 22 66

Gran Canaria, Playa del Ingles, Bungalows zu verm. Tel. 003428/76 23 13

Gran Canaria Süd, Bungal., 2 Schlafzi. Strandlg. ab 30. 4. frei. Tel. 089/271 71 11

★ Ibiza-Altstadt ★
Studios mit Panoramablick, Terr., 75,- DM/Tag. R. Obst, San Benito 8, Ibiza: morgens Tel. 003471/30 32 85, Frl. Karin

Ibiza, Ferienhaus mit Swimmingpool, Tel. 02151/75 27 07

Ibiza
Exkl. Terrassenhaus am Meer (125 m²), Golf, Tennis, Pool. Tel. 040/86 85 34

Burg. für 4–6 Pers., Nähe Marbella, noch frei vom 25. 4.–28. 5. und 28. 7. bis 11. 9., von Priv., Tel. tagsüber 8.00–18.00. Tel. 0611/52 00 08 und 06122/122 75

Lux.-App., ca. 80 m², Costa del Sol, ca. 25 km südl. Malaga, 10 Gehmin. z. Strand, kein Massentourismus, Swimmingp., gr. Terr., ruh. Lage, Mai/Juni 83 u. ab Sept. 83 noch frei, bis 4 P., ab DM 40,- bis 60,- tgl. Näheres: Telefon 04101/883 26

Marbella
Ferienhaus f. Verwöhnte, ca. 350 m², Pool 6 x 12 m, Telef., Personal vorh., wöchentl. ab DM 1500,-, frei bis 1. 6., und ab 18. 8. 83. Tel. 0201/41 13 70

Frankreich

Urlaub an der franz. Südatlantikküste? WIR sind DIE Spezialisten
Club Atlantique
Beauner Platz 5 – Postfach 273
D-6140 Bensheim 1 – Tx 465181
☎ 06251 . 39077 und 39078

St. Tropez
In ruhiger, ortsnaher Lage (Richtung Strand), 5 Min. zum Zentrum, vermiete ich 2 Einzimmerappartements und 1 Zweizimmerappartement, jedes mit Kochnische, Dusche, WC etc., zwischen 35 und 60 m² mit Terrassen. Tel. 04651/410 63

St. Tropez
Roste Tahiti
Im Ortszentrum (zu Fuß erreichbar) auf dem Weg zum „Plage Tahiti" vermieten wir ganzjährig ruhig gelegenes Haus, bestehend aus 1 Zweizimmer- und 2 Einzimmerappartements mit großen Terrassen und Blick in die Weinberge.
Interessenten melden sich unter 04651/410 61

FERIENHÄUSER
Atlantik-Mittelmeer
Bretagne · Aquitaine · Landes
Côte d'Azur · Languedoc
Costa Brava (Spanien)
JEAN JACQ GmbH
HONSELLSTRASSE 6
D - 7640 KEHL AM RHEIN
☎ 07851 73001 ⓣ 0753 652

Nähe St. Tropez
individuelle Ferien f. 4–8 Pers., provenz. Landhaus, freistehend, 150 m² Wohnfl., 4 Doppelschlafzi., ruhige Höhenlage, herrl. Panorama, Meernähe, Sandstrand, Tennis. 1800,- DM/Woche. Saison. Tel. Sa./So. 0033-04-79 76 90 (od. 0681–81 13 13)

Normandie - 30 km v. Caen
sehr malerische Region
Großes Landhaus für Familie m. 5 Pers. sehr komfortabel. Schöner, eingefriedigt. Garten. zu verm.: Mai, Juni, Juli, Sept. 1000 ff/Woche. Auskünfte: Mme. Nourry, „Le Goya", 118 Av. Ch. de Gaulle, F – 92200 Neuilly Sur Seine. Tel. 0033.1/624.32.25.

Ihr Spezialist für France –
Villen, Appartements, Hotels an allen Küsten einschl. Korsika – ausführlicher Bildkatalog
Agence Française
Friedhofstraße 25
7000 Stuttgart 1
Tel. 07 11/25 10 10
25 10 19

Côte d'Azur Cannes/Miramar, Provenzal. Ferienhs. 4–6 Pers., v. Priv., frei 11. 6. bis 16. 7. u. ab 1. 10., Tel. 06898/23100 ab 14 Uhr

Franz. Mittelmeerküste
Ferienwhg. dir. a. Meer außer 20. 6.–20. 8., frei. Tel. 040/224506

Côte d'Azur Hyeres, kl. Villa, v. Priv. f. 4 Pers., Gart., Garage, dir. a. Meer, fr. bis 9. 7., Tel. 04165/6265

FRANKREICH BILLIGER!
Landhaus/Provence, eig. Schwimmb. 30 km z. Côte d'Azur, ab 100 DM/T. noch frei: 21. 6.–14. 7. + ab 15. 8. Anfr. Tel. 08178/200 ab 19 Uhr

PROVENCE Appa. am See/Meer N.Camargue, Tel. 02637/63482

Villa i. Park in Joux le Plzu/Südfrankreich, großzig. Räumlichkeiten f. 14 Pers. zu vermieten. Tel. 06121/66 22 56

Côte d'Azur komf. Fer'hs., Swimm'pool, herrl. Meerbl., frei 21. 5. u. 4.–19. 6. 2-ZL.-Whg. frei 23. 7.–6. 8., T. 089/32 72 94

Ferienhaus in Cavalaire bei St. Tropez v. 1. 5.–11. 6. u. ab 27. 8. frei. T. 0201/71 43 50

Cote d'Azur
Ferienhaus f. 4 Pers. zu vermieten. Tel. 02361/428 56 ab 17 Uhr

Côte d'Azur bei Cannes, **Ferienwohnungen** von Privat zu vermieten. Tennis + Schwimmbad Les Bois d'Argent, F-06520 Grasse/Cabris, Tel. 003393/60 52 82

Urlaub am Mittelmeer. Warm? Günstige Preise. Agence Dukat, Rés. Port Carpon Appt. 86, 34280 Carnon Frankreich, Tel. 0033 67/68 39 04 abends auf Deutsch

Ursula Lotze
vermittelt für
Vacances France VF
sorgfältig ausgewählte Ferienhäuser, Villen und Wohnungen an allen französischen Küsten.
Telefon: 0211 / 58 84 91

PORT GRIMAUD
Golf v. St. Tropez – Ferienhäuser direkt am Wasser, 4–8 Personen
BAVARIA · Ismaninger Str. 108
8 München 80 · Tel. 089 / 98 05 37

Sonniges Frankreich
Côte d'Azur, Korsika, Atlantik, usw. Hinterland. Vermietung Villen-Studios App. Liste 52 Deutsch 0041-21-207106 8–11 Uhr **LUX** Richard 9 · CH-Lausanne

Bretagne – Nähe Pornic
Großes Haus für 9 Pers., sämtl. Komfort, am Meer, mit großem Garten. Vom 7. Juli bis 7. Aug. 1300,- DM/Woche. Madame Marion, 32 Rue de Verdun, F – 78500 Houilles

Côte d'Azur Haus mit phantastischem Meeresblick, Nähe St. Tropez, Tennis, Swimmingpool, Strand 200 m, von Privat, 2–6 Pers., zu vermieten. Tel. 04451/47 34 und 55 02

Côte d'Azur · Sanary
(Bandol) voll eingerichtete Villa direkt vom Eigner zu vermieten. Juni, August u. Sept., max. 4 Personen. Tel. 04182/59 90 od. 53 80

Côte d'Azur
Größte Auswahl an Appts, Fewo. u. Häusern. Hotels zw. Antibes, Cannes, St. Maxime, St. Tropez, Le Lavandou, Bandol, etc. zu verm. Pfingst- u. Sommer-Ferien. 60-seit. Kat. anf. bei: CÔTE D'AZUR-RESIDENCES GMBH, Geigelsteinstraße 18 · D-8210 Prien/Ch., Telefon 0 80 51 / 37 66 + 18 60 · Telex: 525 457

Kleinkinderfreund!. Familienferien in französischem Mittelmeerklub. Strandwohnwagen bei St. Tropez, komplett eingerichtet für 4–6 Personen, inklusive Gas, Wasser, Strom, ab DM 40,-/Tag. Günstig. Kinderklima, Mai, Juni, Sept., 5 Tennispl. gratis. Vera Born, Tel. 06121/52 97 94.

Mimizan – Plage/Atlantik
Südwestfrankreich
Neubau-Komfort-Ferienhäuser zu vermieten, direkt vom Eigentümer, 4 oder 6 Personen. April–Oktober. Prospekte. Anfragen: „Les Hameaux de Mimizan" Pierre Marrawiler, 42 Av. du Courant – 40200 Mimizan, Tel. (003358) 09 03 36 oder Haus Vus, 64160 Morlaas, Tel. (003358) 33 41 22

Norwegen

Hüttenferien in Norwegen
Neue komfortable 8-Personen-Hütten am Sognefjord (Jostedalsbreen, Jotenheimen in der NÄhe) stehen von Privat 35 % unter Agenturpreisen zur Verfügung.
Kinderfreundliche Gegend, Angelmöglichkeiten, Sauna – Solarium (Skilift (1200 m) 10 Min., ideal für Wanderer u. Skilangläufer
Kollsete Hyttegrend, 5800 Sogndal, Norwegen
Tel.: 0047–56–79 904

Familien - und Angelurlaub in Norwegen
Telefon 0047-82-54600. Telex 17834.
NORDISK HYTTEFERIE
Storgt 8, N 2600 Lillehammer.
Bürozeiten: Werktage 8.30-16 Uhr, Samstags 9-14 Uhr

NORWEGEN
● Ferienhäuser ● Hotel-Schecks
● PKW-Rundreisen ● Buchungen aller Fährlinien. Katalog anfordern
nordia reisen
Große Straße 24
2070 Ahrensburg, Tel. 04102-513 01

NORWEGEN
Bungalow für max. 6 Pers. in kleiner Ferienanlage in Geilo, 90 m², 3 Schlafzi., Kamin, hrz. Ausstattung, Surfen, Angeln, Tennis, Reiten im Ort bzw. in der Nähe. Preis p. Pers./Tag nur 6,- (ca. DM 22,-). Weitere Infos Tel. 06193/44624

Ferienhaus b. 5 Pers. Ruh. Lage dir. a. Hardangerfjord. Boot, Angeln, Wandern. Juli – Sept. 400 DM p. Wo. 0046 – 14 15 03 76

Bis 145 Tage wohnen – 5 Tage bezahlen
Fewo. dir. a. Strand, Hallenb., Sauna, Solar, Farb-TV, Tel., z. B. 4 Pers. 46,-/Tg.
Strandpark 293 Varel 4 04451/6311
Nordseebad DANGAST

Österreich

Golfspieler und Wanderer!
Ferienhaus Nähe Bad Ischl (Salzkammergut), bis 5 Pers., zu vermieten. Anfr. an Fa. Wamot-Aschen, A-5351 Algen-Vogelhub, Tel. 06132/44 31

Hallo, Urlauber! Suchen Sie exkl. Ferienappartements in Kirchberg in Tirol? Wir haben sie! Verschiedene Größenordnungen – mit Kachelofen, Balkon, Holzdecke, Bad – WC getrennt usw. – herrlicher Panoramablick. Appartementhaus Hartmann, Stöckifeld 1/368, A-6365 Kirchberg i. T., Tel. 0043/53 57/28 06 oder 22 97

Sommer, Herbst, Winter
Ferien i. bes. schönen u. indiv. öst. Landhauswohng. u. „Troadkasten" (alte hölz. Getreidespeicher) von St. Gilgen, Saalfelden-Lenzing, Filzmoos, Salzburg-Stadtrand (Salzbg. Advent!) u. Nähe Attersee. Auskunft 06121/8 71 34

Ferienwohnung in Bad Hofgastein
für 2 Pers., gr. Südbalk., Sauna i. Ha., entzückend einger., nahe Bergbahn, Thermal-Hallen- und Freibad/Kurzentrum. Tel. 040/536 52 45
Mai/Juni noch frei!

Salzburger Land
Inm. d. Bergwelt sind i. ein. Neub. noch ein. Term. frei. Bis Kurz A 5020 St. Martin b. Lofer, T. 0043-6568-388

Urlaub am Traunsee
Komf. 3-Zi.-Fewo, kompl. einger. Kü., Bad, WC

Nordsee

FERIENHÄUSER in priv. Waldpark mit Ponyreiten, 3 Gehsta. gr. Freizeitpark mit Frei-/Hallen-Tennisplätzen, beh. Frei-/Hallenbad, „Baby-Zoo"
LUFTKURORT WINGST im Landkreis Cuxhaven. Farbprospekt
FERIENDORF WINGST

Inselurlaub auf Wangerooge/Nordsee
15 Wohnungen, 2–5 Pers., zu vermieten
See-Hotel, Tel. 04469-373 auch Sa./So.

INSEL SYLT
Appartement-Vermietg. Billy Henke
Ferien-Wohnungen
auf der gesamten Insel
2280 Westerland, Wilhelmstraße 6
Telefon (04651) 2 25 74

Westerland/Sylt
2-Zi.-App. (2–3 P.) i. gehobene Ausgr., Sommer 83 frei.
T. 04651/18 22

Westerland/Sylt
Komfortable 3-Zimmerwohnung, 90 m², mit Bad und sep. Dusche, Geschirrspüler, Fernseher, Radio und Telefon, Autoabstellplatz, umständehalber noch im Juli und Aug. zu vermieten.
Anfragen unter Tel. 07121/41026-28

Westerland/Sylt
Mod. 1-Zi.-App., 1 Min. z. Strand, frei.
Tel. 040/540 76 04

Wenningstedt
App's Sommer frei. Tel. 05384/877
Mo.–Fr. 8–13 Uhr

Wangerooge, 2 Zi., komf. FW, Südbalk., 150 m Strand, 4 P., bis 16. 6., ab 6. 8. Tel. 0251/4 04 46; 02505/18 17

Westerland
Ferienhaus (7 Personen) mit allem Komfort ab 30. Juli für 225,- DM tägl. zu vermieten.
Tel. 02501/82 93

Westerland/Sylt
Exklusive Appartements in Strandnähe mit Fernseher und Telefon zu vermieten. Das Haus verfügt über Schwimmbad und Sauna (kleine Appartementanlage). Nähere Auskunft unter Tel. 07121/41026-28

Wangerooge
1. 4–5 Pers., geräumige 3-Zi.-Whg. m. gr. Balkon, Tel., Farb-TV, frei 3. 6. – 6. 7., u. ab 22. 8., Tel. 04202/31 10

Nordseebad Wangerooge
Komf. mod. App., 2 Zimm., 4 Pers., TV, Terrasse, Strandnähe, frei, Mai/Juni + Aug.–Okt. 83, Tel. 0421/32 47 77 (Montag ab 9 Uhr)

Westerland/Sylt
Ferienwohnungen und Appartements in allen Preisklassen. Wir senden Ihnen unsere Prospekte.
Tel. 04651/25150 od. 23385

Westerland/Sylt
Exkl. Bungalow mit allem Komfort, in bes. ruhiger Lage, für 4 Personen einger., für Mai, Juni u. August frei. DM 200 tägl., Tel. 04651/72 25

Sylt/Wenningstedt, 2-Zi.-Luxusapp., in unmittelbarer Strandnähe, zu vermieten. Frei ab 22. 5. – 4. 7. 83, Tagespreis nach Vereinbarung. Tel. 8561/48 79 90 ab Montag

Westerland/Sylt
gemütliche komf. Fewo. 4–5 Pers. alle Termine frei. Telf. 0421/58 33 06

Kampen
Hausteil mit allem Komfort ab sofort durch Zufall frei. Tel. 04651-418 38

Kampen/Sylt
exkl., ruh. gelegene Friesenhs. m. parkähnl. Gart., Terr., Strandk., Juni/Juli, Aug., 4 Schl. Z. u. Aug., 5 Bt. p. Tg., 295,- bis 345,- DM u. Apt. T. 040/45 48 67, 040/44 05 76

Kampen (Sylt)
1-Zimmer-Appartement und 5-Zi.-Wohnung mit allem Komfort ab 80,- DM pro Tag. Tel.-Nr. 02241/7 30 81

Kampen/Sylt, 3-Zi.-Lux-Whg., 5 Betten, strandnah, Gar., ab 18. 6. 83 frei, Westerland, 2-Zi.-Kft.-App., 4 Betten, strandnah, bis 24. 7. und ab 6. 8. frei. Tel. 02521/45 81

Keitum/Sylt
Haus direkt am Watt, Traumlage, m. Terrasse, sehr gepfl., indiv. einger., geeignet f. 4-5 Pers., zu verm. Tel. 04654-400

SYLT und JUIST
Landhäuser und App. vermietet:
DOMOPART GMBH, Stadumstr. 65, 228 Westerland, ☎ 0 46 51/50 21

SYLT Wenningstedt, 3-Z.-K.-W. im Einzelhaus, gr. Garten, 4–6 Personen, strandnah, Tel. 040/82 66 20 und 04651/422 23

Sylt ist bei jedem Wetter schön
Ich vermiete in Keitum/Munkmarsch/Rantum/Tinnum/Archsum u. Westerl. hübsche Appartm., Ferienwohng. u. Teilhäuser
Renate Christiansen, Alte Dorfstr. 3, 2280 Sylt-Ost Tinnum, T. 04651/31888

Nordseeinsel Amrum
Ferienhaus auf der Südspitze (Neubau) ab sofort zu verm., Tel. 0251/77 87 80

St. Peter-Ording, Moderne Ferienwohnungen in ruhiger Lage, 3 Min. vom Deich, TV, Garten, ab 2–8 Personen, im Sommer noch freie Termine. Tel. 0 41 21/8 15 40, ab Montag

St. Peter-Ording
Ferienwhg., 2-4 Personen sehr gute Ausstattung. Farb-TV, Fahrräder, Seeblick, ruhige Lage Whgz. Nr. 3, Tel. 04863/489

Sylt/Keitum (Munkmarsch)
Neub. 3- + 4-Zi.-Whg. (4 bzw. 6 Pers.) ruhig, dir. a. Watt DM 80,- bis 150,- bzw. 100,- bis 180,- frei Juni u. ab Mitte Aug. von Priv., Tel. 04106/6 83 62

SYLT
im Süden Westerlands, behagliche Kft.-Whg., f. 2–7 Pers., ruh. Lage (Mai u. Juni und ab 14. 8. 83) noch frei, Strandnähe, günstiger Vor- und Nachsaisonpreis, Tel. 0231/65 03 04 oder 0231/6 54 44

Sylt App., Farb-TV, Tel., Geschirrsp., Schw'bd., Sauna fr. a. 2 Pers. 60,-. Mici's Hus, 2280 W-land, Trift 23, Tel. 04651/75 85 u. 76 66

Sylt Ferienwhg. bis 6 Pers. T. 040/39 35 04

Sylt/Obb/MB/C. d. Sol App. fr. 04651/7745

Urlaub auf Sylt
Komf. Ferienwhgn. u. Landhäuser zu vermieten. Uwe Hoppe, Tel. 04651/13 70

Norderney
Kft.-Ferienwhg., Farb-TV, Balk., vom 17. 6. bis 3. 7. und vom 23. 6. bis 7. 7. frei, Mai einige Termine frei. Tel. 0 23 66/78 27

Sylt-Sonnenland
kft. Reetdachhs., 5 Pers., FTV, Tel., frei bis 16. 6. u. ab 13. 8., Tel. 0 55 34/24 24

Sylt-Morsum, 3-Zi.-Whg. m. Garten, Kamin, Farb-TV, frei bis 18. 6. u. ab 27. 8. 0 41 73/71 58

SYLT – VERMIETUNG KUSCHLER, 2280 Westerland
Appartements und Ferienhäuser frei. Bitte Bildprospekte anfordern – Friedrichstraße 9 – Telefon 0 46 51/75 77

Büsum
Sonnige, gemütl. 2-Zi.-Kft.-Wohnung m. Südbalkon, TV, für 2 Pers., 2 Min. z. Strand, zu verm. 04852/68 45

Sylt App., Farb-TV, Tel., Geschirrsp., Schw'bd., Sauna, Tel. 04106/44 57

Wenningstedt/Sylt
Appartementvermietg., T. 04651/2 26 44

Kampen
Exklusive Appartements in Strandnähe, 2–6 Personen (z. B. 2-Zimmer-Appartement Vorsaison ab DM 130,-, Hochsaison ab DM 170,-), alle Komfortmerkmale vorhanden. Tel. 04651/4 10 65

Morsum
3-Zimmer-Appartement (Doppelzimmer und Einzelzimmer, Wohnraum mit Terrasse, komplette Küche), TV, Telefon, Waschmaschine etc. vorhanden, Vorsaison DM 110,-, Hochsaison DM 170,-. Tel. 04651/410 62

Kampen/Sylt
Exklusive reetgedeckte Hausteile, bestens ausgestattet, ab DM 240,-. Tel.: 04651/410 62

Westerland, gemütliche Ferienwhg. noch Termine frei, Tel. 04651/247 05

Sylt/Wenningstedt, 2½-Zi.-Fewo l. d. Z. zw. 1. 6.–2. 7. u. 1. 9.–17. 9. zu verm. Tel. 04165/62 92

Sylt
Ferienwhg. f. 2–5 P., 3 Schl'zi., WZ., Kü., Bd., Tel., TV, frei bis 23. 6., 1. 8.–13. 8. u. offen ab 29. 8. Tel. 04654/447

Gepflegtes Ferienhaus, 105 m², bis 5 Personen, 67,- DM pro Tag + Strom. 10 Minuten Bad Büsum, 20 Minuten Bad St. Peter-Ording. Tischtennis, TV, Dusche, WC, ruhige Lage. Tel. 05551/528 45

„SYLTHÄUSER" FRANCK
Vermietung · Betreuung · Verwaltung
Tel. 0911/54 02 03, ab 18 U. 04651/4 12 98

Juist Wilhelmstr. 30
Ferienwohnung bis 6 Personen zu vermieten, neu, allerbeste Ausstattung, frei bis 9. 7. und ab 20. 8. täglich 200,- DM Vor- und Nachsaison 140,- DM bzw. 100,- DM
Telefon 02224/723 65

Cuxhaven – Döse
Ferienwhg. für 2 Pers., 60,- pro Übern., 30,- Endrg., k. Haust. bis 15. 6. 83 frei. Tel. 0 47 21/4 91 23

Friesenhaus auf Föhr-Süderende zu verm. ab 1. 5. bis 23. 5., 12. 6. bis 9. 7. und ab 10. 8., Tel. 0431/54 20 01

Hörnum/Sylt
Apt., 5 P., frei Mai, Juni, Sept., 5 Min. z. Strand, T. 04349/223

Insel Föhr/Friedrichskoog Kft.-Ferienwhgen. zu verm. Tel. 040/23 09 55 ab Mo. tgl. 9–18 Uhr

Kampen
Ferienhaus durch Zufall sofort frei. Telefon: 0421-710 81 oder 25 12 34

Büsum – Nordsee
1 App., 4 Pers. und 1 App. 5 Pers., zentrale Lage, Neubau, komf. möbl., ab 1. 5. zu verm.
Tel. 04667/838

Keitum/Sylt
Reetdachhs., für höchste Anspr., f. 4–5 Pers., ab sofort frei. Tel. 04651/3 23 49 od. 040/790 42 11, 82 65 46

Keitum/Sylt
Luxusapartment, noch einige Termine frei. Tel. 030/742 28 93

Sylt/Rantum, gem. Kft.-Ferienhs., mit Kamin, 2–5 Pers., bis 14. 5. und 4.–16. 6. sowie ab 24. 9. frei. Tel. Montag 040/678 48 96

Westerland, Kft.-Whg. dir. a. Strand, Farb-TV, Geschirrsp., Südbalk., fr. v. 15. 5. – 21. 5. u. 27. 8. – 17. 9. Tel. 04103/43 07

Westerland
Neue Kft.-Fewo. m. Balk., Kurviertel, Seebl., f. 2 Pers., DM 120,-/Tag, frei bis 7. 7. u. v. 13. 8. Tel. 0234/47 06 62 od. PJ 48283 WELT-Verlag, Postfach, 2000 Hamburg

Norderney
Ferienwohnungen zu vermieten. Tel. 02101/51 91 84 – 51 89 17

Anrum, 2-Zi.-Komf.-App., Seeblick, ab 20. 8., 2–4 Pers., 040/50 63 35

Südl. Nordsee · Bensersiel oder Insel Langeoog
Mod. Apartments und Ferienwohnungen zum Selbstbewirtschaften mit Schwimmbad, Sauna, Solarium, Restaurant, direkt am Strand.
Bensersiel ☎ 04971-2466,
Langeoog ☎ 04972-6079.

Westerland/Sylt
Exkl. Bungalow mit allem Komfort, in bes. ruhiger Lage, für 4 Personen einger., für Mai, Juni u. August frei. DM 200 tägl., Tel. 04651/72 25

Norderney, Ferienwhg. inkl. TV u. Zi.-Tel., zentr. Lage, 2–5 P. Termine frei bis 9. 7. u. ab 27. 8. 83. T. 04932/3842 + 02382/863 05

Kampen/Sylt
Entzückende Maisonettewohnung ab sofort zu vermieten für 2 Pers. Juli, Aug. DM 150,- p. Tag, übrige Zeit DM 120,- p. Tag. Tel. 0611/88 60 60

Amrum
Ferienwohnungen in schöner Lage bis 15. 6. bzw. 18. 6. und ab 10. 9. zu vermieten. Tel. 040/550 31 51

KAMPEN/Sylt
Komfort-Ferienwhg. im Reetdachhaus f. 2–3 Pers. bis 25. 6. 1983 frei. Tel. 030/852 32 98

Westerland
2-Zi.-Apartm., Südterr., TV, Tel., bis 3 Pers., bis 12. 6., 2. 7.–10. 7. u. ab 21. 8. 83 frei. Tel. 030/211 75 72

Kampen/Sylt
Kft.-Ferienwhg. noch frei Mai, Juni u. ab 22. 8. 83, Tel. 02129/66 26

St. Peter-Ording
4-Pers.-App., Seebl., Tennis, Tel., noch einige Termine frei. Preisgs ab 19 U. 040/550 88 87

Braderup/Sylt
Ferienhs. in Wattnähe f. 5 Pers. (gr. Wohnraum m. Kamin, 3 Schlafzi., 3 Bäd. Sauna, hoher Komf., gr. Garten) v. April bis Anf. Juli frei. Tel. 02102/6 81 07

Sylt Kft.-Reeteinzelhaus, Spitzenlage, Sonnenland, v. 11. 6. bis 7. 7. u. 25. 8. frei. Tel. 0511/86 65 52

Sylt/Wenningstedt
App., 2 Pers., 1. 6.–17. 6. u. 6. 8.–13. 8. Tel. 04651/4 22 17

Borkum
Ferienhaus, 75 m² (Südstr.), 5–7 Pers., frei vom 23. 5.–18. 6. u. v. 18. 6.–9. 7. 83. Tel. 0234/70 15 85

SYLT Luxusferienwhg., Traumlage, unverb. Blick auf Meer u. Heide, 3 Zi., Reetdach, f. Gäste frei. T. 02161/2 94 98 + 40 01 93

Westerland/Sylt
Im Belvedere, dir. a. Meer, Ruhezone u. doch zentral gelegen, Kft.-App., m. gr. Südbalk. m. Bl. a. Dünen u. Meer, frei. Tel. 04651/56 76

St. Peter-Ording, 1- u. 3-Zi.-Fer.-Kft.-Whg., dir. hinterm Deich, m. Seebl., Nähe Wellenbad im Kurwald, TV, Sauna, v. Priv. frei. Tel. 040/22 64 82 od. 677 09 17

Sylt/Wenningstedt
Fewo., Strandnähe, Pfingsten u. ab 19. 8. frei, Tel. 0231/65 10 18

Wenningstedt/Sylt, 3-Zi.-Kft.-Whg., für 3–4 Pers., direkt am Meer (Hauptstrand), m. Geschirrspüler, Farb-TV, Telefon und Strandkorb, ab sofort bis 16. 6. zu vermieten. Tel. 0531/4 43 25

Kampen/Sylt
exkl., ruh. gelegene Friesenhs. m. parkähnl. Gart., Terr., Strandk., Juni/Juli, Aug., 4 Schl. Z. u. Aug., 5 Bt. p. Tg., 295,- bis 345,- DM u. Apt. T. 040/45 48 67, 040/44 05 76

Amrum/Wittdün, 2-Zi.-Kft.-Ferienwhg., 70 m², Sauna, Balkon, Tiefgarage, bis 6 Pers., ab DM 80,- pro Tag, noch frei v. 1. 5. bis 2. 7. u. ab 21. 8., Tel. 04323/38 38

Komfort-Ferienwohnung
in Westerland/Sylt zu vermieten. Günstige Lage, max. 5 Betten. Tel. 0521/10 01 86

Nordseeinsel/dän. Grenze, 2–4 Pers.-App. neu DM 50,- p. Tag, Bosbüll/Niebüll, Tel. 04661/87 25

SYLT Komfortable Ferienwohnungen
CTV, GS, Tel., Parkpl., Strandnh., Prosp. anf.
APPARTEMENT-VERMIETUNG BAHR
Bahnweg 1, 2280 Westerland, (04651)24266

St. Peter-Ording
Reetdachhaus ohne Hilfte Mai u. Juni frei. Tel. 040/82 57 24 nach 18 Uhr

Komf.-Fewo. i. Westerland strandnah, noch Termine frei. Schrum, 04331/50 64

Nordseeinsel Amrum
noch einige Ferienwohnungen frei f. 2–8 Pers. Schwimmb. + Sauna im Hause. Tel. 0251/77 87 80

Niebüm/Föhr, Kft.-Fewo (Geschirrsp., Farb-TV, Tel., gr. Gart.) v. 2. 6 bis 21. 6./7. 7. bis 2. 8., ab 19. 8. fr., 1-Z.-Apt. gl., T. 0421/34 20 50

Norderney
Kl. App., Seebl., Sauna, Bad, f. 2 P., 90,- 0 49 51/15 16

Bayern

Urlaub in Garmisch-Partenkirchen
Neue, gemütliche u. kft. 2-Zi.-Ferienwohnungen mit Küche, Bad/WC, für 2–4 Pers. ab DM 70,-. Appr. für 2–3 Pers. ab DM 45,-, Rush. Lage m. Garten. Zentrum Garmisch u. Wandergebiet bequem zu erreichen. Prospekt: H. Geidel, Germersheimer Str. 14, 8000 München 90, Tel. 089/40 46 09

Frühling in Garmisch-Partenkirchen
Gemütl. komft. Ferienwhgen. f. 2–5 Pers., DM 55,- bis 70,-. Nähe Skistadion, Freibad, Tennisplätzen, Spazierwegen u. Bergbahnen.
Gästehaus Petershof, Mittenwalder Str. 40, 8100 Garmisch-Partenkirchen
Tel. 08821/532 87

Aschau/Chiemg. 2-Zi.-Whg. + SWP tgl. DM 60,- + NK Fr. Term b. Mitte Juno + Sept./Okt. 08856/68 04

Bayer.Wald, Bodenmais/Drachselsried
Luxus-Komfort-Whg., Typ bayer. Zirbelstube, 70 m², am Wildgehege DM 70,- pro Tag. – Ch. Schulz, Karl-Peters-Str. 10, 4800 Bielefeld 1, Tel.: 0521/238 68

Bayer Wald, Bodenmais/Drachselsried
Luxus-Komfort-Atelierwohnung, 100 m², am Wildgehege, DM 80,- pro Tag. Ch. Schulz, Karl-Peters-Str. 10, 4800 Bielefeld 1, Tel.: 051/238 68

Einzel-Ferienwohnung
im Fichtelgebirge
3 Zim., Du., Kü., Farb-TV, eign. Tel., Gar., absolut ruhig in Neubau am Hochwald. Ideal für ält. Ehepaar. Wald-Wandern. Bilder, p. Wo. DM 350,- (auch mit Hund), priv. Dr. Christahl, 8591 Nagel, 09236/217

Bayer. Wald, neue Fewo., Zwiesel, bis 4 Pers., 2 Zi., Kü., Balk. (Spülm., hpl. Babyausstattg., 6 Rad.), Mai/Sept./Okt., DM 53,-, 60,- tgl. (inkl. Strom, Hzg., Wäsche, Garage, FTV u. Radio). Ausf. Farbprosp., T. 030/681 21 88

Inzell Oberbayern
Ferienwhg. u. Hotel-Apt., Ortsmitte, a. Zi. Bergbl., behagl., rustikal, 82–104 m², 1–2 Schl'zi., WZ, Bauernst., Spülm., Bad, TV/Radio, Balk., Hobbyr., DM 50,- b. 85,-. 8221 Inzell, Hotel Post, Tel. 08247/23 35

Garmisch-Partenkirchen
Fer.-Whg., 3–5 Pers., jegl. Komf., Tel., Farb-TV, ruh. u. zentr. gel. (Zugspitzblick), 2 Zi., Kü., Diele, Bad, Sonnensüdterr. etc., DM 100,- p. Tag. Tel. 08821/31 44

Garmisch-Partenkirchen
Neu erb. Komf.-Ferienwohnungen, ruh. Lg. (2–5 P.). J. Ostler, Gästeh. Boarlehof, Brauhausstr. 9, Tel. 08821/5 06 02

Bayernromantik
Von Wald u. Wiesen eingebettet liegt unser Feriendorf Ponyhof – Finkenmühle Komf. Ferienwohnungen ab DM 40,- tägl., m. off. Kamin, Farb-TV, eigenem Hallenbad, Sauna, Solarium, Reithalle, Reitplatz; beste Pferde u. Ponys, Unterricht f. Anfänger u. Fortgeschrittene, Nähe gr. See mit Surf-Lehrgang-Möglichkeit. September u. Oktober halber Preis. Wichtig für Senioren: Abholung von der Bahn.

Ponyhof Finkenmühle
8671 Weissenstadt/Fichtelgebirge
Tel. 0 92 53/4 24

Bad Reichenhall + Bernau/Chiemsee
2-Zi.-Fe'wohnungen, 030/401 55 19

In Oberstaufen/Allgäu
Komf. 1- + 2-Zi.-App. mit kompl. Ausstattung wie z. B. Küche, TV, Bettwäsche etc. zu vermieten. Tel. 08387/15 94 oder 0711/87 50 38

Kl.–Walsertal
1100–2000 in Neue komf. FeWo. TV-Waschen, ideales Wandergeb., Tennis, Sauna, Tel. 02191/268 62

Leutkirch im Allgäu
Schöne komf. Ferienwohnung für 2–6 Personen zu vermieten.
Tel. 07563/84 71

Tegernsee
FW-Bauernhof 4–6 Pers. komf. DM 125,-, 08023/488

ÖSTERREICH – SCHWEIZ

fiss 1436 m Tirol
2.000 Sonnenstunden im Jahr
Ein typisch rätoromanisches Bergdorf mit stattlichen Gasthöfen, moderner Hotellerie, Privatzimmern und Ferienwohnungen.
SPORTANGEBOT: 2 Tennisplätze, 1 geheiztes Freibad (5 km), 1 Naturbadesee sowie 48 Haflingerpferde.
WANDERANGEBOT: Zu Fuß oder per Gondelbahn (2.436 m) erreicht man über 50 km Tal- und Höhenwanderwege.
7 Tage Übernachtung/Frühstück ab DM 90.–
Fremdenverkehrsverband
A-6534 Fiss, Tel. 0043/5476/6441

Arosa
zauberhaft – preiswürdiger als Sie glauben!
Kurverein Arosa, Postfach 230, CH-7050 Arosa.
Der reizvolle Urlaubsort mit natürlichem Charme. Golf + Tennispauschalwochen.
Auskünfte/Prospekt: Ihr Reisebüro, Schweizer Verkehrsbüro, Kaiserstr. 23, 6000 Frankfurt oder Speersort 8, 2000 Hamburg 1 oder Graf-Adolf-Str. 100, 4000 Düsseldorf oder Leopoldstr. 33, 8000 München 40.

Arosa
Golf & Sporthotel★★★★
Hof Maran, Arosa
Direktion: E. Traber-Diacon
Tel. 0041/81 31 01 85 – Telex 74 329
Familienhotel an einzigartiger, sonnigster Lage direkt am Golfplatz (9 h/Pro)- 5 Tennisplätze/Trainer. Terrassen-Restaurant – Kinderspielplatz + Spielzimmer. Bis Mitte Juli und nach Mitte August stark reduzierte Preise.

Falera ob Laax/Flims
Hotel La Siala
CH-7131 Falera – Tel. 004186/3 32 32
Das moderne Sport- und Familienhotel. Wandern, Sommerskilifares etc. Hallenbad – Sauna – Restaurant – Grill – Bar – Tennisplatz. Hotelzimmer + Appartements mit Kuche, ideal für Familien.

BAD VALS
1250 m
Verkehrsburo Bad Vals
CH-7132 Vals, Tel. 0041/86/5 12 42
Inmitten einer wundervollen Bergwelt für vorteilhafte Sommer- und Herbstferien.
Thermal-Mineral-hallenbad und Wellenfreischwimmbad, Tennis, Minigolf, Sportfischen.

Davos
Hotel Europe
Dir. Fam. A. Flühler,
Tel. 004183/3 59 21 – TX 74 311
Gemütliches, komfortables Erstklaßhaus mit Atmosphäre. Zentrale Lage neben Schatzalpbahn. Hallenbad – Sauna – FitneßCorner – Dancing – Restaurant «Europa-Stübli» – Bar. Ferienwohnungen. Parkhaus. Genußreiche Ferien das ganze Jahr!

Wandern-Tennis Tirol
150 km Wanderwege
Nauders
...da liegt Erholung in der würzigen Bergluft.
Direkt im Dreiländer-Eck Österreich-Schweiz-Italien liegt der Ferienort Nauders am Reschenpaß. Sonniges Hochplateau in 1400 m. Ein moderner Ort mit uraltem Ortskern. 2500 Gästebetten. Wanderwege. Sportort mit Hallen- und Freiluftтennis. Höhenwindsurfen. Reiten. Fischen. Schwimmen. Jogging. Freizeitort mit Kegeln. Sauna. Kino. Bars. Bauerntheater. Brauchtums- und Kinderfeste.
Wander- und Tenniswochen ab 14.5.1983
7 Tage Zimmer mit Frühstück
5 Std. Tennisgruppenunterricht
1 geführte Wanderung
ab DM 180.–
Weitere Informationen beim Verkehrsamt A-6543 Nauders, Postfach 27, Tel. 0043-5473-220 - Telex 047/58173 VNAUD

Sporthotel Royal ★★★★
Tennis – Windsurfen – Segeln – Wandern direkt am See (4 ha Seegrund), 1 km von der Tauernautobahn. Alle Zimmer mit Bad und Dusche/WC Tel., Radio. 7 Tage HP inkl. Buffetfrühstück, Abendmenü, Hallenbad, Strandbad, Abg. Service.
Mai ab DM 385,– bis 460,–
Juni u. September ab DM 485,– bis 585,–
Juli u. August ab DM 665,– bis 800,–
Tenniscamp m. 6 Freiplätzen + 3 Hallenplätzen m. Schleppdach, Profi-Trainer – Tenniskurs DM 295,–. Windsurf- und Segelschule beim Hotel.
Information: A-9871 Seeboden, Millstätter See/Kärnten,
Tel. 0043/4762/81714, Telex 0047/48122

Hotel EDELWEISS
A-6543 NAUDERS-TIROL-AUSTRIA-TELEFON 0043-5473/252
Familienhotel mit sportlicher Atmosphäre
Alle Zimmer mit Dusche und WC, Lift, Hallenbad, Sauna, Solarium, Fitneßraum, TV-Zimmer, Boutique, Frühstücksbuffet und Halbpension - Menüwahl, ab DM 45.–

Hotel Schwarzer Adler Tirol
Fam. Tschiggfrey
A-6543 Nauders
Tel. 0043/5473/254
Gepflegtes Haus mit persönlicher Atmosphäre. Zentrum, ruhige, freie Lage. Komfort-Wohnschlafzimmer mit Dusche/Bad/WC, Sonnenbalkone, Telefon, Radio, TV-Anschluß. Urig-gemütliche Kaminhalle, Lift, Hausbibliothek, Tischtennis, Liegewiese. Kinderermäßigung im Elternschlafzimmer bis 14 Jahre 50 Prozent. Tennismasche Nauders: Günstige Tennisarrangements.
Nachsaison ab DM 45.–
Nächtigung mit Frühstücksbuffet und Halbpension Hauptsaison ab DM 49.–

Für Ihren Urlaub 1 Ferienwohnung!
Gemütliche 3-3-Zimmer-Wohnungen, komplett eingerichtet mit Küche, Bad, WC und Vorraum. Sonnige, zentrale Lage, Liegewiese. Parkplatz.
Fam. Ferdinand Schmid, A-6543 Nauders 228, Telefon 0043/5475 / 246

Ferien in der Schweiz. Abstand gewinnen in Graubünden.

Chur
Reservation und Auskünfte: Verkehrsbüro, CH-7000 Chur
Telefon 0041/81/22 18 18
Sich wohlergehen lassen im charmanten Hauptort der Ferienecke der Schweiz.
Angebot für 7 Tage ab Fr. 339.–

Klosters alpinat
CH-7250 Klosters
Tel. 0041/83/4 12 33 – Tx 74 547
Neues, komfortables Erstklass-Aparthotel im Bündner-Stil, bei der Gotschnabahn.
Hotelzimmer + Appartements.
Hallenbad – Sauna – Fitness.
Restaurant, Grill, Kindermenus.

Davos Hotel Schützen★★★
CH-7270 Davos-Platz
Tel. 004183/3 53 52 – TX 74 710
Das neue Gami-Hotel, Nähe Jakobshornbahn.
Alle Zimmer mit Bad, Minibar, Direktwahl-Telefon, Radio, Kabel-Farb-TV.
TROI'S PUB (einzig in Davos).

Davos Cresta Hotels
L. Zimmermann CH-7270 Davos Platz
Tel. 0041/83/5 54 19 – Telex 74 305
● HERZLICH WILLKOMMEN
● Alle Zimmer mit Bad, WC, Telefon, Radio, Frigo-Bar und TV-Anschluss
● HALLENBAD, SAUNA, SONNENTERRASSE
● 14 diverse Sport- und Pauschalwochen
● 7 Tage HP ab Fr. 385.– (Senioren ab Fr. 355.–)

Davos HOTEL CRYSTAL
CH-7270 Davos-Platz
Tel. 004183/3 57 57
für aktive Ferien à-la-carte!
Neues Erstklasshaus im Arvenholz-Stil, ungezwungene Atmosphäre. Ruhig und doch zentral gelegen. Nähe Bergbahnen. Sonnenterrasse.
Garni und Halbpension. Frühstücksbuffet. Picknick-Partys.

Zuoz 1800 m Engadin
HOTEL CASTELL
Dir. R. Hussy, CH-7524 Zuoz,
Tel. 0041/82/7 12 21
Paradiesische Ferien zu irdischen Preisen!
HP-Wochenarrangements ab Fr. 420.– (Zimmer WC/Dusche)
Prachtvolle, ruhige Lage im herrlichen Wandergebiet des Nationalparkes.
Spezialprogramme/Sonderprospekte

Sent
Verkehrsverein, CH-7561 Sent,
Tel. 0041/84/9 15 44 (9 00 - 10.00 Uhr)
Unterengadin, 1440 m, 10 Autominuten von Scuol, auf herrl. Sonnenterrasse über d. Inn, ruhige, schöne Hotels, Wanderwege. Ausgangspunkt für genussreiche Ausflüge. – Hotels, Pensionen, Ferienwohnungen. Camping Sur En

Pontresina Sporthotel★★★
Direktion: H.G + R. Pampel
Tel. 0041/82/6 63 31 – Tx 74 494
und Familienhotel, komfortabel, erstklassig. Gemütliche Aufenthaltsräume. Frühstücksbuffet. Restaurant, Bar, Liegewiese. Wanderwochen im Juni und September ab Fr. 516.–.

Wiesen Hotel Sonnenhalde
Fam. E. Schneider, Tel. 0041/81/72 11 36
Für Ihre Ferien immer beliebter.
Gepflegtes Familienhotel an sonniger, ruhiger Lage. Gute Küche. Liegewiese, Parkplatz, Tagespauschalpreise
Halbpension Fr. 35.– bis Fr. 55.–.

FLIESS-SONNENBERG, HOTEL mit HALLENBAD
noch freie Urlaubstermine im Mai, Juni bis Juli 1983: Zimmer mit Dusche, WC, Balkon, Halbpension inkl. Hallenbad und Kurtaxe für DM 40,- pro Person; Kinder bis zu 10 Jahren schlafen gratis!
Adresse: Hotel Fließerhof, A-6521 Fliess bei Landeck/Tirol, Tel. 0043/5449/5223

Sonnen – Schwimmen – Wandern in reiner Gebirgsluft im Alpendorf im Salzburger Land. Neues, rustikales Haus mit Kft. u. pers. Atmosphäre. Abseits vom Verkehr, ruhig, sonnig u. nebelfrei. Liegewiese, Sonnen- u. Aussichtsterrasse, Wanderwege, zentr. Lage für Ausflüge, nahe gelegene Tennisplätze, Sauna u. Solarium im Haus, hauseigenes Freibad, kostenlose Hallenbadbenützung. Alle Zi. m. Du./WC u. Balkon. Ü/Frühstücksbüfett DM 24,50 bis DM 33,–; HP DM 34,50 bis DM 43,–; VP DM 41,– bis DM 49,50 (Inklusivpreise). Kinderermäßigung.
Gasthof-Pension Alpenhof, Fam. Gschwendl, A-5600 St. Johann im Pongau, Alpendorf 18, Tel. 06456/12 / 40 40.
Bitte Prospekt anfordern.

ISCHGL Paznauntal · Tirol · Tirol
Silvretta Wandersarena
Paznauntal · Tirol · A-6561 Verkehrsamt Ischgl
...individuell
...gesellig
...sportlich
Ihr Urlaubsort zum Mitmachen - Mitfeiern
Wanderfeste - Schützenfeste - Kinderfeste - Latemenpartys - Reitsafaris - Minigolfen Schwimmen - Tennis usw.
...einfach ein Silvretta-Bergsommer
VERKEHRSAMT A-6561 ISCHGL
TELEFON 0043 5444 5318
TELEX 0047/58 148 FVV SVR

Herzlich willkommen
HOTEL THERESIA
A-5754 SAALBACH HINTERGLEMM
Tel.: 0043/6541/71160
Wandern im Salzburger Land
Nützen Sie unsere tiefreduzierten Sommerpauschalen (7 Tage HP) vom 7.5.–25.6. und vom 26.8.–21.10.83 DM 390,–; v. 25.6.–26.8.83 DM 430,– pro Person. 40-m²-Zimmer mit Wohnecke, Bad, WC gelt., Balkon, Frühstücksbuffet, Wahlmenü; Hallenbad, 1x Sauna u. 1x Solarium gratis; großzügige Kinderermäßigung!

Seehotel EUROPA
Velden am Wörthersee

Viel Urlaub für Ihr Geld!
CH-7050 Arosa
1800 m ü. M.
HOTEL PARK AROSA CH
Telefon 004181-31 01 65 Telex 74258
Wir haben einfach alles für erfolgreiche und unvergeßliche Ferien. – Hallenschwimmbad, Tennishalle, Squashhallen, Sportzentrum, Sauna, Massage.
Tennisferien in den Bergen!
Intensivkurse für Anfänger + Fortgeschrittene
Wochenpauschale inkl. Kurs ab Fr. 540,–
Verlangen Sie unsere detaillierten Unterlagen.
HOTEL PARK, CH-7050 AROSA

BRIXEN Kitzbühler Alpen Tirol im Thale
URLAUB ZU JEDER JAHRESZEIT
Wandern Sie mit ... in unserer herrlichen Bergwelt! Genießen Sie Ihre Urlaubstage in gemütlicher und gastfreundlicher Atmosphäre.
Zimmer/Frühstück schon ab DM 10,-. Zubuchungen zu ermäßigten Preisen: 10-Tageskarte für Lifte im Großraum Brixental - Wilder Kaiser DM 22,-, beheiztes Freibad, Fischen, Tennis (15 Freiplätze), Minigolf, Radverleih, Tirolerabende, Lichtbildervortrag, Volksbühne, Ausflugsfahrten u.v.a.
Vom Hotel bis zum Privatquartier finden Sie alles in unserem ausführlichen Prospekt.
Bitte schreiben Sie uns oder rufen Sie an:
Fremdenverkehrsverband
A-6364 Brixen im Thale/Tirol
Telefon: 0043/5334-81 11

Hotelführer SCHWEIZ

ZENTRALSCHWEIZ
★★★★Hotel Hertenstein, Weggis
direkt am Vierwaldstättersee, ruhige Lage, Wildpark, Hallenbad, Sauna und Solarium.
Fam. G. John, CH-6353 Hertenstein
Tel. 041/93 14 44, Telex 72 284

Weggis, Hotel Alexander am Vierwaldstättersee. Komfortabel, ruh. Lg., geheiztes Schwimmbad, Bar
Tel. 0041/41/93 22 22 – Tx 72 204

Weggis am Vierwaldstättersee der nahe Süden für Ihren Urlaub! Information:
Verkehrsbüro CH-6353 Weggis
Tel. 004141/93 11 55 – Tx 783 95

GRAUBÜNDEN
CHUR – Hotel ABC – Terminus garni, 1. Kg., ruhige Lage, Nähe Bahnhof,

Sylt

zu jeder Jahreszeit

Sylt hat das gesunde Klima und das bessere Wetter!

. . . darum sofort Ihren erholsamen Frühjahrs-Urlaub buchen!

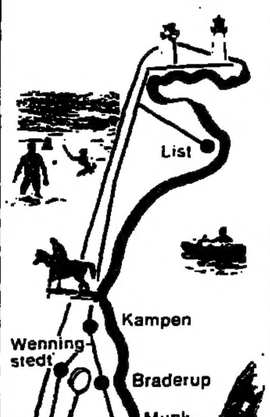

Der Wetterdienst List – (04652) 353 – sagt Ihnen, wie gut das Sylter Wetter ist!

Hotel Stadt Hamburg
vereint ideal unter einem Dach liebevoll eingerichtete Zimmer, eine vielgerühmte Küche sowie passende Räumlichkeiten für festliche Anlässe. Relais & Châteaux – ganzjährig geöffnet.
Jetzt ermäßigte Zimmerpreise (25–30%) und günstige Wochen-Pauschalen
2280 Westerland, Strandstr. 2, Tel. 04651/70 58

Strandhotel Miramar
Seit 1903 im Familienbesitz
Einzigartige Lage a. Meer. App. u. Zim. alle mit Bad/WC, Tel., Farb-TV. Gepflegtes Restaurant, reichhaltiges Frühstücksbüfett, Hotelbar, Sauna, Solarium, beheiztes SCHWIMMBAD, Massage- u. Fitneßraum. Überdachte Sonnenterrasse, Liegewiese mit Strandkörben, Parkplatz
2280 WESTERLAND ● Telefon 04651/70 42

Hotel Wünschmann
Im Kurzentrum am Strand
Individuelle Zimmer mit allem Komfort
2280 Westerland-Sylt ✶ Tel. 04651-5025

Seiler Hof
Komfortable Einzel-, Doppelzimmer und Ferienwohnungen – Sauna und Solarium
2280 KEITUM, Telefon (04651) 312 89 ● ganzjährig

Hotel Hanseat
Behagliche Eleganz und modernster Komfort. Nähe Casino, Strand und Kureinrichtungen.
2280 WESTERLAND · Maybachstr. 1 · Tel. 04651 / 23023

Hotel Wolfshof Keitum
Wohnen mit allem Komfort in stilvollem Reetdachhaus
Hausbar · Schwimmhalle · Sauna · Reitstall gegenüber
2280 Keitum · Tel. 0 46 51/ 34 45

HOTEL ATLANTIC
Wohnen mit allem Komfort – Schwimmbad · Sauna · Solarium
Ruhige Lage · Seeblick · Strandnähe
Abendrestaurant
Johann-Möller-Str. 30, 2280 Westerland, Tel. 04651/60 46

HOTEL ROTH am Strande
Im Kurzentrum, dir. am Wellenbad, Zim. mit Bad/Dusche, WC, Tel., Farb-TV, Radio, Minibar, Loggia, Seeaussicht, Tiefgarage.
Massagen und hauseigene Sauna – Unser gastronom. Angebot für Sylt-Urlauber: Restaurant und Pilsner-Urquell-Schänke (Muschel-Spezialitäten) am Hotel, Café Seeblick a. d. Südpromenade, Seenot-Restaurant am Nordstrand.
2280 Westerland 1 – Telefon (04651) 50 91 – Telex 221 238

HOTEL WULFF Westerland am Strande
80 Betten · besonders ruhige Lage · Nachtfahrverbot in der Saison · Zimmer nur mit Frühstück · reichhaltiges Frühstücksbüfett · großzügig angelegtes HALLENBAD (10,5x7,5 m, 28°) mit SAUNA, Solarium, Fitness-Raum. – Geöffnet: Anf. März bis Anf. November. Hausprospekt.
Margarethenstraße 9, 2280 Westerland, Tel. 04651/70 74

FERIENHAUS „MITTELSAND" Morsum-Sylt · ganzjährig
und unter gleicher Leitung
Kom. Appartements zum Selbstbewirtsch., bevorzugte Aussichtslage am Watt

Bärenhof KAMPEN
Tel. 04651/4 22 47
Gönnen Sie sich ein paar schöne Tage – bei uns können Sie richtig abschalten! Bitte Hausprospekt anfordern.

FÜR ZUHAUSE AUF SYLT · GANZJÄHRIG GEÖFFNET
HOTEL WESTEND
Hallenschwimmbad · Sauna · Solarium
Appartments
2283 WENNINGSTEDT · SA.-NR. 04651/42001

In **Westerland** und **Wenningstedt**
bieten wir an: von 25,- bis 250,- DM pro Tag je nach Jahreszeit u. Größe Appartements (u. Häuser) in besten Lagen (Strand, Kurmittelhaus, Wellenbad) u. exklusiver, individueller, durchdachter Ausstattung jeder Geschmacksrichtung. Bitte Prospekt anfordern! Freundliche telefonische Beratung durch 04651/7001.
App.-Vermittlung WIKING, Steinmannstraße 7–9, 2280 Westerland

Die nächste SYLT-WERBUNG erscheint am 13. + 15. Mai 83

Hotel Ursula
Westerland/Sylt
Das persönlich geführte Haus mit allem Komfort. Erkundigen Sie sich bitte nach uns und unserem günstigen Wochen-Pauschalangebot inkl. reichhaltigem Frühstück.
Das Haus ist 3 Gehminuten v. Strand, Wellenbad u. Kurzentrum
Boothoffstr. 5, 2280 Westerland
Tel. 04651/60 16–17

Ferienwohnungen unterm Reetdach
– günstige Außersaisonpreise –
KEITUM: „Tunghörn Hüs" - Sauna, Schwimmbad und Solarium. „Green Teft" - App. bis 8 Pers.
WESTERLAND: „Haus Godewind" 2-Zi.-App., Tel. 04651/58 05
planbausylt
Bismarckstr. 5, 2280 Westerland
Tel. 04651/60 64, 3 2812 od. 58 05

Hotel „Berliner Hof"
Ein Haus mit Tradition
in ruhiger, zentraler Lage. Liebev. ausgestattete Zimmer mit Dusche, WC, Telefon, TV-Anschluß. Bar, Kaminzimmer. Abendrestaurant „Admiralsstube" à la carte.
Boysenstr. 17 · 2280 WESTERLAND · Telefon 04651/60 41

„Die Seekiste"
● Inh. Margret u. Jörg Strempel ●
FRANKENHEIM ALT · KÖNIG PILSENER GUINNES · TEL. 04651/22575
Westerland · Käpt'n-Christiansen-Str. 9
Telefon: 046 51 / 2 25 75

Friesenhaus „Margret" Keitum
FERIENWOHNUNGEN, sehr behagl. und komfortabel für 2–4 Pers. in einem 200 Jahre alten Friesenhaus. Farb-TV, Tel.-Dir.-Wahl, Sauna, Ruh. Lage im Ortskern Telefon 04651/2 25 75

Kft.-Appartement
Westerland, dir. beim Strand, 2 Zim., beste Ausstattung, gr. Balkon, für 2 Personen vom 4.–17. Juli frei!
Tel. 040/536 52 45 u. 04651/67 89

Wenningstedt Braderup
Wenningstedter Kur im Sylter Frühjahr – hier stimmt einfach alles. Frisches Seeklima, jodhaltige Luft, der herbe Reiz dieser Jahreszeit. Moderne Kureinrichtungen, Wellen und Strand. Wiesen, Wolken. Weite: Attribute der Wenningstedter Kur. Hinzu kommen die Preisvorteile dieser Jahreszeit sowie die vielen Sport- und Trimmöglichkeiten – jetzt auch für alle Gäste in unserer „Norddörfer-Halle". Es stimmt eben einfach alles am Sylter Inseln-Frühjahr in Wenningstedt. Kurverwaltung, 2283 Wenningstedt/Sylt, Telefon 04651/4 10 81

Strandhotel „Seefrieden"
TRADITION – KOMFORT – LEISTUNG
Raumlichkeiten für Tagungen und Kongresse.
Beste Lage zum Strand und Kureinrichtungen. Komfortable Zimmer mit Dusche, WC, Telefon, TV-Anschluß und Video. – Mittags und abends exzellente A-la-carte-Küche in unserem Restaurant „Admiralstube". Diätkost wird berücksichtigt. Unser Café bietet selbstgebackenen Kuchen.
Strandstr. 21 · 2283 WENNINGSTEDT · Telefon 04651/48 98

Hotel Villa-Klasen
– Wiedereröffnung zur Saison '85 –
Nach vollständiger Renovierung wurde dieses schöne Haus den heutigen Komfortansprüchen angepaßt. – Zentrale Lage, wenige Minuten zum Strand. – Moderne Zimmer mit Dusche, WC, Telefon, Farb-TV. – Gami und Halbpension möglich.
2283 WENNINGSTEDT · Telefon 04651/48 98

KEITUM · Friesenhaus „aur Merel"
Luxuriöse Ferienappartements mit 2 bis 4 Zimmern in reetgedecktem Friesenhaus. Alle Wohnungen mit Südterrasse, Farb-TV, Telefon, teilweise Geschirrspüler. Sehr stilvoll und behaglich. Vor- und Nachsaison zu ermäßigten Preisen
ZAUBEL
Süderstraße, 2280 Keitum/Sylt Ost, Tel. 04651/36 38 oder 60 55

Neue Wege zur Gesundheit: **Sylt** Westerländer Bio-Kur
Biologische Naturheilverfahren · Zelltherapie · Wiedemann-Kur · Ozon-Sauerstoffbad. · THX-Thymustherapie · HCG-Abmagerungskuren · Ambulante Behandlg. während des Urlaubs. Komfort-Hotels · Gemütl. Appartements · Prospektanforderung
Institut für Akupunktur und Regeneration
Strandstr. 18 · 2280 Westerland · Tel. 04651-23130 · Unter ärztlicher Leitung

Ein reizvolles Domizil für Ihren Insel-Urlaub
bieten wir Ihnen in WESTERLAND, KEITUM und RANTUM! 1.-3.-Zim.-Appartem. (u. Häuser) in besten Lagen/Strandnähe von DM 50,- bis DM 350,- je nach Größe und Jahreszeit. Exklusiver, individueller, behaglicher Wohnkomfort. – Frühstück und Halbpension möglich. – Freundliche, telefonische Beratung: 04651/2 40 71. Wenck, Schütt & Co., Paulstr. 10, 2280 Westerland

HOTEL GARNI Haus Gutenberg
WESTERLAND
Friedrichstr. 27 · Fußgängerzone
Tel. 04651/24530-3485
100 m z. Strand u. z. Kurpromenade

APPARTHOTEL Pfalzgraf
KEITUM
Gurtstig 5
Tel. 04651/3451/3484-3485
nah Schwimmb.-Reiterhof-Tennis

NORDSEE – NIEDERSACHSEN – SCHLESWIG-HOLSTEIN – OSTSEE

VOM HAUS IN DIE NORDSEE
Angenehmen Ferienaufenthalt bietet „Haus Halligblick", Schaefer, 2251 Westerhever, Heerstr./Schanze, Tel. 04865/344

Nordsee: Zimmer Juni bis Sept. frei. Ferienwagen Juni + Sept. frei. 04861/284, KV 2253 Tönning, Postf.

Zu jeder Anschrift gehört die Postleitzahl!

Wohin? ins Hotel Waldgarten 3391 Wildemann ☎ 05323/6229
mod. Hotel mit viel Komfort · Hallenbad · ÜF ab 30,-/ÜuVC ab 39,- · Hausprospekt

Frühjahrs-Tennisschule Schönhagen/Ostsee

Das DORINT-Aparthotel bietet an ab 26.3.–19.6.83 TENNIS TOTAL mit der B + B-Tennisschule. Tenniskurs von Sonntag bis Freitag, tägl. je 2 x 90 Minuten. Erfahrene Trainer, Video, Ballwurfmaschine, Abschlußturnier mit Siegerehrung.
Sie wohnen im DORINT Aparthotel, herrl. im Park gelegen, nur 400 m zum Ostsee-Sandstrand. Schwimmbad, Sauna, Sonnenbänke usw.

Appartement pro Woche ab	315,-
Hotel p. P. incl.	546,-
Ballsaison	
Tennisschule	380,-

Dorint Aparthotel
2341 Schönhagen, Tel. 04644-611

Urlaub nach Wunsch... oder ein schönes Wochenende am Jadebusen!

✶ Gästezimmer mit allem Komfort ✶
Ferienwohnungen Mühlenteich
261 Obenstrahe bei Varel Telefon (0 44 51) 57 50
✶ Wir schicken gerne unseren Hausprospekt ✶

Sommerferien im DORINT-Harzhotel am Kreuzeck gelegen, unweit des Bocksberges mit Skiliften, finden Sie first-class-Komfort, (Z. m. Bad/DU/WC/TV/Minibar) Sauna, Kegelbahn, Tanz, Langlaufloipen ab Hoteltür.
4 Wochen incl. Halbpension 499,-
DORINT Harzhotel · 05325-741 3380 Goslar-Hahnenklee

KURHAUS-HOTEL Seeschlößchen

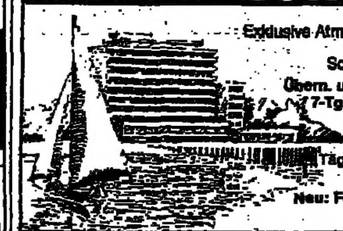

Exklusive Atmosphäre, Seewasser-Hallenbad, therp. Abt. (alle Kassen), Schönheitsfarm, Sauna, Solarium
Übern. u. Frühstücksbuffett ab 62,- DM
7-Tg.-Pauschalpreis HP ab 69,- DM pro Pers. u. Tag im Doppelzi. mit Bad/WC
Tägl. nachmittags u. abends Tanz, sonnabends »Kajüte« geöffnet
Neu: Ferienappartements ab 79,- DM
2408 Timmendorfer Strand, Tel. 04503/6011

Sommerferien an der Nordsee
In der Zeit vom 25. 6. bis 23. 7. 1983 nehmen wir noch Ferien- und Erholungskinder im Alter von 5–12 Jahren auf.
HAUS ROTHTRAUT
Internat und Privates Kindererholungsheim Nordseeheilbad
2270 Wyk/Föhr, Tel. 04681/25 70

Aquantis
- Direkt am Strand -
Sprudelhallenbad, Sole, Sauna, Solarium, FKK, medizinische Bäder, Familien-Restaurant, o. W. HP, Kinderfreundl. Wohnungen, Komfortables Appartements

Sparpreise in der Vorsaison – auch über Pfingsten –
14-10 14 Tg. wenig 10 Tg. bez. Kinder Kurtaxe 24. 4. 83
3:2 3 Wo. wenig 2 Wo. bez. Kinder Kurtaxe 17. 6.
2943 Norderney Bensersiel ☎ 04971 1555
2941 Heilbad Langeoog ☎ 04972 6070

Bronchien brauchen »Luft wie Salz« zu jeder Jahreszeit
Gesundheit zu jeder Zeit

BAYERN – SCHWARZWALD

Zum Thema „Urlaub im Berchtesgadener Land"

meint Carla M. aus Leer:
„Wir fahren dieses Jahr zum 4. Mal ins Berchtesgadener Land. Weil es dort so vieles gibt, was die ganze Familie zusammen unternehmen kann: Wandern. Baden. Faulenzen, Radfahren, Bergsteigen. Bummeln. Tennisspielen ..."
Kommen Sie auch zu uns. Erleben Sie selbst, wie schön Urlaub im Berchtesgadener Land ist. Das Gastgeberverzeichnis und weitere Informationen gibts bei der Kurdirektion.

Berchtesgadener Land ...wo Oberbayern am schönsten ist!
Kurdirektion 8240 Berchtesgaden Telefon: 08652/5011 Telex: 56213 kurdi d
Anzeige einschicken und Sie bekommen unser „Info-Packerl" W/WS

Ihre Gesundheit durch BAD FÜSSING

Ihr Kur- und Erholungsort im sonnigen Südbayern. Schwefelhaltige Thermalquellen (56° C), Kurmittelhäuser, Thermalhallen- und -freibäder (30-37°), Außergewöhnliche Heilerfolge bei Rheuma, Wirbelsäulenleiden, Unfallfolgen, Lähmungen, Arthrosen, Kreislauf-Durchblutungsstörungen, Altersbeschwerden. Umfangreiches Kultur-, Sport- und Freizeitangebot, gepflegte Gastlichkeit. Wie Sie zu einer Kur kommen, erfahren Sie von uns.
Umfangreiche Prospekte: Kurverwaltung 8397 Bad Füssing. Telefon 08531/21307.

Appartement - Hotel Schweizer Hof
8397 Bad Füssing, Thermalbadstaße 11, Telefon 08531/21081. Thermalhallenbad 37 C. Arzt - und Massage - Praxen. Restaurant. Tiefgaragen - Liegewiese - Fernseh - raum - Lift. Alle Zimmer mit Bad/WC, Kleinküche, Kühlschrank, Telefon, Farb-TV, Balkon.

Kurhotel Sonnenhof
Bad Füssing – Ihr Kur- und Erholungsort im sonnigen Südbayern. Komforthotel ... alles unter einem Dach. Thermalhallenbad, med. Badeabteilung, Hausarzt und Fachärzin für Orthopädie. 8397 Bad Füssing, Tel. 0 85 31/2 16 21-22.

Kursanatorium Elisabeth
Familie Gerner, 8397 Bad Füssing, Andreas-Hofer-Str. 7, Tel. 0 85 31/24 48. Von den Besitzern persönlich geführtes beihilfefähiges in rustikalem Stil eingerichtetes Haus, ruhige Lage, Kurparknähe, alle Zimmer mit Dusche/WC, Balkon, Aufenthalts- und FS-Räume, Thermalhallenbad, Massagepraxis, Facharztpraxis im Haus, große Parkplätze, Liegewiese.

Bewährte Kurmittel bei Erkrankungen der Atemwege (Asthma, Bronchitis, Emphysem u. a.)

» Bad Reichenhall «
Sole-Bewegungsbad mit Hallen- und Freibecken (30°) – Sport (Eislauf-, Tennis- u. Schwimmhalle) – Wanderwege (150 km) – Bergbahnen, Lifte – Sehenswürdigkeiten – Buntes Unterhaltungsprogramm – Solebank – Fußgängerzone – Komfortable Hotels – Gepflegte Gastlichkeit – Einkaufsbummel

Kurhotel Luisenbad	Persönlich geführtes First-Class-Hotel. Alle Kurmittel und Arzt im Hause – beihilfefähig – auch Abnahmekuren. Hallenbad - Sauna - Solarium, ruhige Lage im Kurzentrum., Wochenpauschale HP ab 742,- DM. Telefon 0 86 51/50 81.
Salus Kursanatorium	Bad Reichenhall, Rinckstraße 7. Kurzone I. Beihilfefähig, alle Kurmittel (auch Moor). Solehallenbad, Solarium, Diät. Arzt i. Hause. Tiefgarage. VP ab DM 98,-. Tel. 08651/3011.
Kursanatorium Dr. Mack	8232 Bayer. - Gmain, Reichenhaller Str. 20, Tel. 08651/61041, ruhige Lage, Hallenbad, alle Kurmittel im Hause. Beihilfefähig. Prospekt anfordern

Informationen: Kurverein, 8230 Bad Reichenhall, Telefon 08651-1467

Rother Kuppe/Bay. Rhön
8741 Hausen-Roth
Tel. 0 97 79/81

RHÖN PARK HOTEL
6 Tage rustikaler Kurzurlaub
Für Schnellentschlossene: raus aus dem Trott. Sauerstoff tanken. Natur genießen. Sport, Spaß und Spiel haben. ab DM 259,-
Anreise sonntags, Abreise freitags, inkl. Halbpension. Wohnen in gemütlichen Appartements (47 qm).
Gleich anrufen und buchen.
Ein ganzer Ferienort in einem Hotel

Die kleine Persönlichkeit.
Die feine Art, Bier zu brauen. Die feine Art, Bier zu genießen.
in Ehren ergraut
Stauder Pils®
Die Feine Privatbrauerei
Privatbrauerei Stauder Essen

Die feine Art, Bier zu genießen...
im „Hotel Litschgi Haus" in Bad Krozingen
Hier kann der Gast die feine badische Küche in den historischen Kellergewölben der Litschgi-Stuben genießen.
7812 Bad Krozingen, Basler Straße 10-12
Tel. 07633/14033-34

Geben Sie bitte die Vorwahl-Nummer mit an, wenn Sie in Ihrer Anzeige eine Telefon-Nummer nennen

Landfair

Ein neuerbautes Haus mit allem Komfort und Tradition · Hallenschwimmbad · Sauna · Kurabteilung · kein Kurzwang · Bitte fordern Sie Informationsmaterial an · U/F DM 33,- bis 82,- · HP DM 52,- bis 95,- · VP DM 66,- bis 109,- im Naturschutzgebiet · absolut ruhig · Heilklima
Alpenhotel **Forsthaus Graseck**
8100 Garmisch-Partenkirchen 3 · ☎ 08821/54006 · Telex 059653

Sommer im Bayerischen Wald
Aparthotel Hochstein
Entspannung abseits vom Trubel, in idyllischer, waldreicher Landschaft. Auch bei hochsommerlichen Temperaturen bekömmliches Klima. Einzellage. – Komf.-Appartements, kpl. einger. Kü., Farb-TV, Selbstwähltel., Radio, Sauna, Solarium, kostenlose Hallenbadbenutzung.
Aktion Waldfrühling v. 10. 4.–17. 6.: App. 38 m² (2–4 Pers.) 199,- 2 Wo. – Nk.
Aktion Sommerhit v. 19. 6.–27. 8. App., 38 m² (2–4 Pers.) **199,- DM Wo. – Nk.**
Prospekt: Aparthotel Hochstein, 8391 Haidmühle, Tel. 08556/405

Bergdorf Oberstdorf
...die Berge erleben! im südlichsten Bayern!
Inform.: Kurverwaltung 8960 Oberstdorf/Allgäu Postfach 1320 · ☎ (08322) 19-0

HOTEL ADULA mit Spitzenleistungen in Küche, Diäten und Service

Modernes First-Class-Hotel am Sonnenhang mit der schönsten Aussicht von Oberstdorf · 130 Betten · Hallenbad, Sauna, alle Kuranwendungen · Kneippbäder · Arzt, staatl. anerkannt und beihilfefähig, kein Kurzwang. Preise ab: U/F 85,-, HP 116,-, VP 125,-. Hochsaisonaufschlag DM 10,- Sonderarrangements. Schrothkuren / Schönheitssalon ab 1.4.1983
8980 Oberstdorf/Allgäu · Tel. 08322/1088 · Telex 54478
Man spricht von Oberstdorf und wohnt im ADULA

Sommerferien am Starnberger See
Wo Ludwig I. Ferien machte, wird es Ihnen auch gefallen! Herrl. Lage direkt am See, Komforts mit Bad/WC. Radio, Tel., Farb-TV, Balkon, Hallenbad, Sauna, Night-Club. Bitte Prospekt anfordern!
1 Woche incl. Halbpension p. P. im DZ nur 595,-
DORINT Hotel Starnberger See
8137 Berg 3 · Leoni, Tel. 08151-5011

Hotel Jodquellenhof Alpamare Bad Tölz
Pfingsten, Kurzurlaub
4 Tage ab DM 246,- p. P. (3 Übernachtungen inkl. Halbpension)
Sommerurlaub in Oberbayern vom 1. 7. bis 11. 9. 1983
15 Tage ab DM 1288,- p. P. (14 Übernachtungen inkl. Halbpension, Kur- oder Schönheitsbehandlungen)
In den obengenannten Arrangements ist die Benutzung aller ALPAMARE-Einrichtungen eingeschlossen.
Kinder bis zum 12. Lebensjahr im Zimmer der Eltern, Üb./Fr. frei.
Ludwigstraße 13–15, 8170 Bad Tölz
Tel.: 08041 / 509-1

Oberstdorf/Allgäu
Landhaus Schraudolf, 8981 Rubi, Riedweg 23, Tel. 08322/89 26, ruhige Lage, herrl. Aussicht, Zi. mit Du./WC, Balkon, inkl. Frühstück DM 18,- bis DM 26,-

Moor macht mobil
Bad Wurzach/Allgäu
Rheuma, Gelenke, Frauenleiden
Nützen Sie im ältesten Moorheilbad Bad.-Württ., dem barocken Rimmelstadt, das gute Wurzacher Heilmoor zu günstigen Vorsaisonpreisen. 21 Tage Moorbadekur ab 1328 DM; Städt. Kurhaus ab 1902 DM; Städt. Moorsanatorium (neu) ab 2406 DM; Heilbadehotel ab 1742 DM; Klimakurhaus ab 1856 DM. 14 Tage Seniorengymnastik und Hobby-Reisen ins Hochmoor mit Heilmoorbad und individ. Aktiv-Urlaubsprogramm, prim. U/F ab 280 DM, HP 554 DM. Reiten, Tennis, Angeln, Wanderwege, Ferien auf dem Bauernhof.
Ortsprospekt über Städt. Kurverwaltung 7954 Bad Wurzach, Tel. (07564) 2031

BADEN-WÜRTTEMBERG

Urlaub in Württemberg
Ausflugsgaststätte Ahorn-Stübchen, Hof Neidelsbach 6965 Ahorn/Bd., Tel. 06296/485
Motel-Appartements-Ferienwohnungen

Wo einst Kaiser und Könige hofhielten!
Übernachtung/Frühstück
1 Woche DM 112,-
2 Wochen DM 208,-
3 Wochen DM 304,-
Verkehrsamt der Stadt 7107 Bad Wimpfen/Neckar Tel. 07063/70 52

Würzburg **Erholung und Gesundung**
Victoria bietet ganzjährig schöne Ferien für jeden Tag a. viele Wochen. 100 Komf.-Zi. m. Bad/WC v. DM 60 b. DM 90 mit Frühst.-Büfett, VP DM 25 mehr. Hochsaisonzuschlag DM 10,-. Sauna, Pavillon, Einkehr f. Freunde guter Küche u. Weine.
Bad Mergentheim
Victoria - auch bekannt für (beihilfefähig für Heilkuren) - 3-Tage Check-up, 7-Tage-Regenerationskur, 10-Tage Leberkur, 21-Tage-Kur f. Galle, Leber, Magen/Darm, Entfettung, Diabetes, 14 Tage Fasten- und Schlank-Abnahmekur DM 1850 (alles inbegr.). Prospekte anford. T. 07931/5930 · Telex 074224
Bad Mergentheim an der Romantischen Strasse

SCHACH MIT GROSSMEISTER LUDEK PACHMAN

Portisch war in Bad Kissingen bis zur 8. Runde gar nicht zu erkennen: Es fehlte ihm völlig seine übliche Präzision. Als es zu spät war, gelang ihm folgender Glanzsieg:

Damenindisch. Portisch–Kortschnoi

Ld4 Sf6 2.c4 e6 3.Sf3 b6 (In der 6. Partie hätte Kortschnoi beinahe eine Panne mit der Grünfeld-Verteidigung erlitten, jetzt wählte er die solideste Verteidigung, ließ sich jedoch im nächsten Zug zur unnötigen Verschärfung verführen:) **4.a3 La6!?** (Am einfachsten ist natürlich d5!) **5.Dc2 Lb7** (Zu Komplikationen führt c5 6.d5!?, auch nach dem Textzug kann Weiß mit 7.e4 aktiv im Zentrum vorgehen.) **6.Se3 c5 7.e2** (Statt dessen diese zurückhaltende Methode, die aber keineswegs zum ruhigen Spiel führen wird!) **Le7 8.Ld3! cd4: 9.ed4: Dc8** (Nach 0-0 wäre u. a. 10.d5 möglich!) **10.0-0 Lf3: 11.gf3: Se6 12.Le3 0-0 13.Kh1 g6** (Nach Db7 wäre 14.Tg1 eine einfache Abwehr gegen die Drohung Sd4: nebst Df3:+) **14.Tg1 Sb5!?** (Will den möglichen Vorstoß f4 nebst f5 verhindern.) **15.f4 f5 16.Le2 Sf6 17.d5! Sa5 18.b3 ed5: 19.ed5: Kf7** (Vielleicht hat Kortschnoi bei seinem 14. Zug übersehen, daß nun Sd5:? wegen 20.Lc4! Sc4: 21.Sd5: nicht geht. Auf h8 findet der König keine Ruhe – wegen 20.Ld4 – und es drohte 20. Ld4 nebst Df5:) **20.Tgc1 Sb7 21.Lf3 Sd6** (d6 würde das Eindringen des weißen Springers über d4 nach e6 oder c6 ermöglichen!) **22. De2 Dd8 23.Ld4 Te8 24.Le5 Lf8 25. Tee1 Te8 26.Tae1 h5?** (Um den möglichen Vorstoß des weißen h-Bauern bis h5 zu verhindern, schwächt Schwarz gefährlich seinen Bg6! Er sollte abwarten, bis Weiß h4 gezogen hat, denn dann würde h5 dem Sf6 auf g4 einen Stützpunkt verschaffen!) **27.h3! a5 28.Dd3 Te5 29.Tg1!** (Er ist wieder da – nun bedroht er jedoch gefährlich die geschwächte schwarze Rochadestellung: Die weißen Figuren beherrschen nun das Feld!) **De8 30.b4! ab4: 31.Lab4: Sde4 32.Se4:! Se4:** (Natürlich nicht Te1:? 33.Sf6: usw.) **33.Tef1 Te1** (Auf diese taktische Finesse hat sich Kortschnoi verlassen – zu Unrecht! Es ging nicht Te4 wegen 34.Le4: nebst 35.Dg3, und der Bg6 läßt sich nicht verteidigen.) **34.Le4:** (34.Te1: Sf2:+) **Tf1: 35.Df1:!** (Damit ist die Partie erledigt – fe 36.Dg2.) **d6 36.Dg2 Ke7 37.Dg6: de5:** (fe 38.Dd6:+ Kf7 39.Df6 matt) **38. d6+** aufgegeben.

Nana Ioselani aus Georgien besiegte im Verhältnis 6:3 die junge Chinesin Liu Shi Lan, die eine ausgezeichnete Vorbereitung zeigte, in der letzten Partie jedoch schon in der Eröffnung scheiterte:

Nimzoindisch.
Ioselani–Liu Shi Lan

1.d4 Sf6 2.c4 e6 3.Sc3 Lb4 4.Ld2 b6? (Richtig ist d5 oder 0-0 nebst d5!) **5.f3! Sc6** (c5 6.d5!) **6.a3 Le7 7.e3 0-0 8.Ld3 d5 9.cd5: ed5: 10. Sge2 Sb5? 11.Dc2 g6 12.Sd5:! Dd5: 13.Le4 Dg5 14.f4 Dh4+ 15. g3 Sd4: 16.Sd4: Sg3: 17.hg3: Dg3:+ 18.Kd1 Lg4+ 19.Kc1 Tae8 20.Kb1 Lf6 21.Ka2** (Es ist aus, da 22.Tag1 droht, nach Lc8 folgt 22.Tag1 Df2 23. Tg2 mit Damenfang!) **Te4: 22.De4: Df2 23.Le1** aufgegeben.

Lösung vom 22. April

(Kg1, Ta3, e7, Lc2, Ba4, b2, b4, d5, f2, g2, h2; Kg8, Db6 Ta8, f6, Lc8, Sa6, Ba6, d6, f5, g7, h7);

1.Df6:! gf6: 2.Tg3+ Kf8 (Kh8 3.Te8 matt) **3.Teg7! Le6 4.de6:** aufgegeben (5.Tf7+ nebst 6.Tg8).

Large–Paramesvaran
(London 1982)

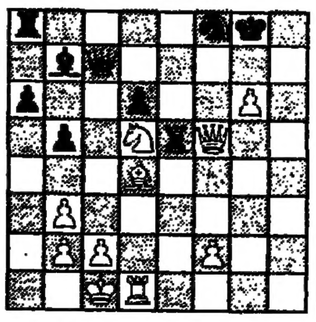

Weiß am Zug gewann

(Kc1, Df5, Td1, Ld4, Sd5, Bb2, b3, c2, f2, g6; Kg8, Dc7, Ta8, e5, Lb7, Sf8, Ba6, b5, d6)

BRIDGE

Problem Nr. 9/83

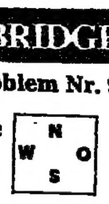

Über Süds 3♣-Eröffnung hat West „ins Blaue" sofort „6 Pik" angesagt. Nord greift mit dem Treff-Buben an, Süd legt den König. West sticht und zieht alle Atouts in drei Runden (der Tisch und Süd geben Treff). Auf Karo-As und -König kommen erst kleine Karten, dann jedoch Treff von Süd. Hat West noch eine Chance?

Lösung Nr. 8/83

Der Tisch nimmt. Es folgen Coeur zum As, Karo-König und Treff-Bube (der Tisch gibt auf Karo Pik). Zieht Ost jetzt drei Stiche ab (♠A, ♠K und ◇D), hat Süd leicht gewonnen. Ost spielt am besten Karo-Dame und weiter Karo (der Tisch gibt zweimal Pik). Jetzt kann Süd sehr elegant gewinnen, wobei er von der Coeur-Zehn am Tisch profitiert: Süd schneidet erfolgreich in Treff, zieht das As und spielt Treff nach. Die Hand wirft beide Coeur-Bilder ab! West ist jetzt machtlos, weil er den scheinbar unerreichbaren Tisch mit Coeur-Zehn wieder zum Leben erwecken muß.

(Das Spiel verläuft genauso, wenn Ost nach Treff-Dame dreimal Pik oder Pik-As und dann zweimal Karo spielt.) U. A.

DENKSPIELE

Dreiecksvermehrung

Durch das Hinzufügen von nur drei Streichhölzern erreicht man, daß man statt einem dann fünf gleichseitige Dreiecke erhält.

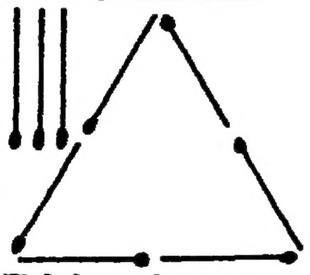

Einfach gerechnet

Der Zusammenhang der Zahlen der nachstehenden Zahlenreihe wird – von links nach rechts – durch eine einzige Rechenart hergestellt: 71399217 23814 192 18 8. Aber auf welche Weise?

Logogriph

Massen haben's mit W. Jeder hat es mit S. Richter halten's mit R. Mit D: Poeten schreiben es!

Zahl oder Adler?

Zeichnen Sie eine Gerade auf den Tisch, und legen Sie drei Markstücke aus, und zwar so, daß ein Geldstück genau auf der Geraden liegt, sowie eines rechts und eines links von der Geraden. Es ist möglich, daß sich zwei Adlerseiten auf der einen Seite der Geraden befinden und zugleich zwei Zahlseiten auf der anderen Seite der Geraden. Wie ist das zu erreichen?

An der Wand lang

Halten Sie es für möglich, daß ein normaler PKW ohne weitere Hilfsmittel auf den senkrechten Wänden einer Betonröhre mit 100 Metern Radius fahren könnte, ohne herabzufallen?

Auflösungen vom 22. April

Vom Punkt zum Quadrat

Insgesamt einundzwanzig Quadrate lassen sich in das aus Punkten gebildete Kreuz einzeichnen.

Verzwickte Pflanzung?

Das Pentagramm (der Stern mit fünf Zacken) ist eine sehr harmonische Figur. Es hat fünf Eck- und fünf Schnittpunkte, die jeweils zu viert auf einer Geraden liegen. So kann die Baumpflanz-Aufgabe erfüllt werden.

Scharade

Früh Stück = Frühstück

Logogriph

Tor Tür Teer Tier

REISE WELT
MAGAZIN FÜR DIE FREIZEIT
mit Auto, Hobby, Sport, Spiel
Verantwortlich: Heinz Horrmann
Redaktion:
Birgit Cremers-Schiemann,

Godesberger Allee 99, 5300 Bonn 2
Telefon (02 28) 30 41

Das große Kreuzworträtsel

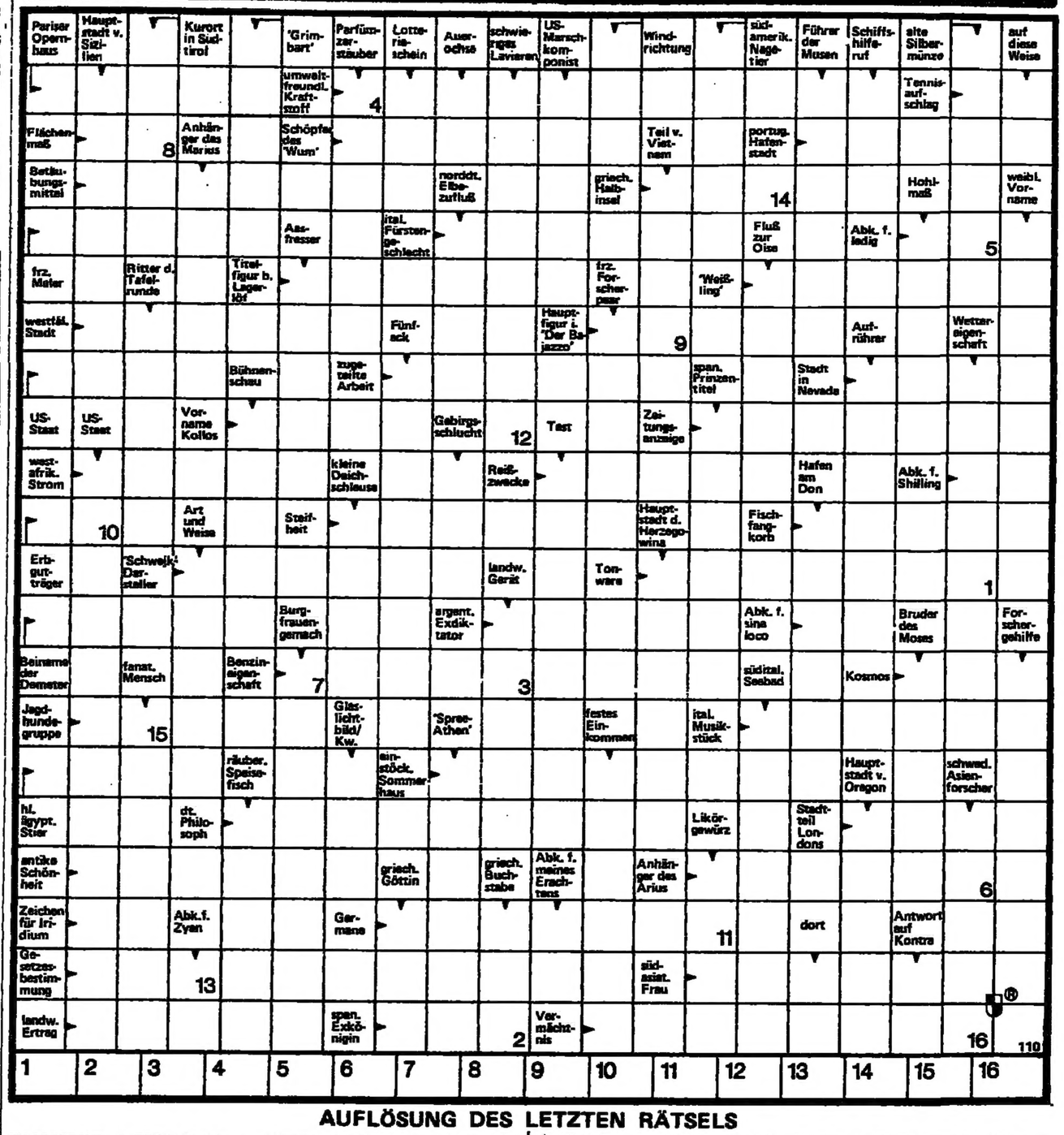

AUFLÖSUNG DES LETZTEN RÄTSELS

WAAGERECHT: 2. REIHE Guadeloupe – Minnesota 3. REIHE Etage – Alten 4. REIHE Werra – Aisna – Satz 5. REIHE Ewers – Titurel 6. REIHE Stappe – Daneb – He 7. REIHE Poe – legal – Kauri 8. REIHE Baden-Baden – Salon 9. REIHE Leoben – Urias – Kra 10. REIHE G.N. – Grade – Darain 11. REIHE Etagere – Lira – Wind 12. REIHE Eloge – Steyr – Ca 13. REIHE Stau – Ade – Lear 14. REIHE Multatuli – Banares 15. REIHE il – Eve – Memel – Re 16. REIHE Este – Satan – Roman 17. REIHE Anden – Paros 18. REIHE Omega – Eosin – Weg 19. REIHE Duo – Ebern – Selene 20. REIHE Seele – Debitor – Nil 21. REIHE Isar – Antenne – Stunde

SENKRECHT: 2. SPALTE Eulenspiegel – Missouri 3. SPALTE Toronto – Ultimo 4. SPALTE Edersee – agil – Sa. 5. SPALTE Eta – beige – Agger 6. SPALTE Is – Eppan – Savona 7. SPALTE Ogowe – Grotte – Ela 8. SPALTE rue – Leere – Sarben 9. SPALTE Arsen – Sultan 10. SPALTE remis – Udet – Erde 11. SPALTE Darre – Maronen 12. SPALTE Mandel – Lydien – BN 13. SPALTE Elle – Satire – Pinie 14. SPALTE Texas – Besan 15. SPALTE Namib – Dackel – SOS 16. SPALTE Ren – Kobe – Robert 17. SPALTE Sudan – Lagos 18. SPALTE Omar – Kaiser – wenn 19. SPALTE Lehrerin – Aera – Enid 20. SPALTE Kanzlei – Andersen – Gele =LIEBESPAAR

SCHWARZWALD

Badenweiler
Die grüne Oase im deutschen Süden
Info: Kurverwaltung, 7847 Badenweiler / Südlicher Schwarzwald, Tel. 07632/72110

Hotel Anna – Ihre Gewähr für gute Erholung. 60 Betten in modernster, behaglicher Ausstattung. Ruhige, aussichtsreiche Lage, Hallenbad (29 Grad), Massage, Fitneßraum, Schonkostmenüs, Frühstücksbuffet. Bitte Hausprospekt anfordern. Telefon 07632/5031. Vorsaisonpreise.

Hotel Ritter – Das ideale Haus am Kurpark mit hoteleigenem Thermalhallenbad bietet Ihnen erholsame Kur- und Ferientage. Zentrale Lage. Eig. Parkplatz und Garagen. Ganzj. geöffnet. Reservieren Sie rechtzeitig. Telefon 07632/5074.

Hotel Viktoria – Badstr. 5. Einmalig schöne, ruhige Aussichtslage. 3 Min. zum Kurpark und Bädern. Neu eingerichtet, alle Zimmer mit Du/WC, Tel., Balkon. Eine gepflegte Atmosphäre und gute Küche erwarten Sie. Telefon 07632/5037.

Hotel Forellenhof – Leitung: H. Prenk. Gepflegtes, stilvolles Haus. In ruhiger Lage, direkt am Wald finden Sie Ruhe und Erholung. 5 Minuten von Kurpark und Bädern entfernt. EZ, DZ mit Bad, WC, Balkon, Telefon, Radio, TV, großes Frühstücksbuffett. Forellenhof - Ihr Hotel am Wald. Bitte Prospekt anfordern. Telefon 07632/344.

ENZKLOSTERLE – Ferienhotels mit Hallenbädern
7546 Schwarzwald 600-900 m
Gesunde Landschaft – persönl. geführte Hotels – Schwarzwälder Gastlichkeit

ENZTALHOTEL
Erholungs- u. Erlebnisurlaub mit Komfort
Hallenbad, Sauna, Sonnendusche, Kegelbahn, Billard, Tischtennis. Wöchentlich Tanzabende. Ferienprogramm. Günstige Pauschalen. Telefon 07085/611

SCHWARZWALDSCHÄFER
Hotel garni mit Abendrestaurant am Rande des Hochwaldes
Erholsame Ruhelage, Aussichtsterrasse, Kaminecke, Bar, Hallenbad, Sauna, Solarium, Entspannungsraum für Gymnastik und Tanz, Wildpark, Fitneßraum, Tischtennis, Schach, Schwimm- und Erholungsprogramm. Informationen/Prospekte ☎ 07085/380

Forsthaus – Hotel-Pension in rustik. Stil, ruh. Südlage d. Wald, Zi. m. Bad o. Dusche/WC/Balkon, Tel./TV, Hallenbad, Sauna, Tel. (07085) 680

Nordschwarzwald, erholsamen Urlaub bietet mit Üb./Fr./WC/Du. DM 21.–. Fam. Karaschinski, 7506 Bad Herrenalb 3, Tel. 07083/33 43

Sommerferien Feldberg, Hochschwarzwald, 1390 m
Nur 200 m unterhalb des Feldberg-Gipfels liegt dieses traditionsreiche DORINT Hotel, idealer Ausgangspunkt für Wanderungen. Komfortzimmer mit Bad, Balkon, Telefon. Hallenbad, Sauna, Kegelbahnen. Pro Person im DZ incl. Bf/Frühstück 45,–
DORINT – 7821 Feldberg 3
Tel. 07676-311

Geben Sie bitte die Vorwahl-Nummer mit an, wenn Sie in Ihrer Anzeige eine Telefon-Nummer nennen

Schön in jedem Lebensalter
Gönnen Sie sich ein paar erholsame Tage in waldreicher Höhenlage. Ferienwohnung und Gästezimmer mit Frühstück zu günstigen Preisen. Individuelle Schönheitskur mit
Gertraud Gruber – Naturkosmetik
7547 Wildbad auf dem Sommerberg
Telefon 07081 / 28 77 und 25 68

Der Gesundheits-Tip:
NEU im Hotel Kloster Hirsau
Die epochale Weiterentwicklung der Zelltherapie nach Prof. Dr. Karl Theurer
Verbinden Sie erholsame Urlaubstage mit einer REVITALISIERUNG von Grund auf! Genießen Sie die Vorteile eines komfortablen Hotels. Wir bieten ständig Pauschalangebote für Urlaub und Kur. Hallenbad, Sauna, Solarium, Kegelbahn, vorzügliche Küche. Bitte fordern Sie Informationen an. Hotel Kloster Hirsau, Wildbader Str. 2, 7260 Calw-Hirsau • Tel. 07051/5621-23 • Telex 726145

Wohin '83?
Nach Bad Krozingen: Urlaub&Kur in reiner Natur!
● In das beliebte Kur- und Heilbad zu Füßen des südlichen Schwarzwalds im sonnigen Dreiländereck Deutschland/Frankreich/Schweiz
● mit einer der heißesten, kohlensäureübersättigten Thermalquellen Europas.
● mit bekannten Fachkliniken und gezielten Therapien gegen Erkrankungen von Herz, Kreislauf und Bewegungsapparat.
WICHTIG: diese Anzeige bis 30.6.83 einsenden – Sie erhalten sofort ausführliche Informationen und nehmen teil an der Verlosung von 2 einwöchigen Gratis-Kuren für je 2 Personen!
Kur- und Bäderverwaltung
Postfach 120
7812 Bad Krozingen
Tel. 07633/2002
Gesundheits-Zentrum Bad Krozingen

TITISEE – 12 Komfort-Ferienapp. für 2–6 Pers. Neubau, kompl. einger. Kü., TV, Tel., Südbalkon. Terr., Tiefgarage, ruhige Lage, Preis pro Tg. + App. DM 40,–, bis DM 110,– Prosp.: A. Hoffmann, Comeniusstr. 29, 6806 Leimen 3, Tel. 06224/36 37 (Mo.–Fr. 17–20 Uhr)

Komf. Ferienhäuschen südl. Baden-Baden zu verm. Anfr. Schneider 07841/12 09

Schwarzwald – Lenzkirch-Saig, Ferienwhg. bis 4 Personen, frei bis 9. 8., herrliche Aussichtslage. Tel. 0251/61 69 81

WESERBERGLAND

... immer wieder Bad PYRMONT
3280 Staatsbad Pyrmont
Tel. 05281/15-1

Kurhotel · Kurhaus
Urlaub und Kur in gepflegter Atmosphäre. Unmittelbar im Kurpark, direkter Zugang zu den Bädern des Staatsbades. Komf. Zimmer, Bad/Dusche, WC. Hervorrag. Küche, Diät. Spielbank. Tel. 05281/15-1.

Kurhaus am Park
Altenauplatz 3, Tel. 05281/8675. Alle Zimmer mit WC oder Dusche/WC, Telefon. Lift, 100 m vom Kurpark. Vollpension. Inklusivpreis DM 75,– bis DM 84,–.

Haus Rieth
Hotel garni, Altenauplatz 2, gepflegtes Haus in zentraler, ruhiger Lage, gegenüber Kuranlagen, Kurpark. Zimmer mit Bad/Dusche, WC, Zi.-Telefon, Garten und Liegewiese, kl.-Abendkarte, Tel. 05281/3075

Ihre Gesundheit hat immer Saison
Darum kommen Sie nach PYRMONT an's Bad und der Strand geht "baden". Eine reizvolle Landschaft, der berühmte Kurpark mit Palmengarten und viel Flair begleiten Ihre Kur. Günstige Pauschalangebote.
Herz, Kreislauf, Rheuma, Frauenleiden, Moor, Heilquellen, Quellgas
Bad PYRMONT

VERSCHIEDENE REISEZIELE IN DEUTSCHLAND

Kurze Anreise, mehr Hotelqualität: schönerer Urlaub!
Hotel Stausil. Kurhaus Bad Ems bei Koblenz, Tel. 02603-3016
Hotel Rhein-Lahn, Lahnstein/Koblenz, Tel. 02621-151
Sporthotel Nehein-Hüsten, Sauerland, Tel. 02932-2603
Tennis intensiv: Moderner Tennispark in Lahnstein bei Koblenz. 7 Hallen- u. Freiplätze – ganzjährig wetterunabhängig. Je Trainer max. 8 Schüler gleicher Spielstärke. Video, Ballwand, Actionfotos. 1 Woche Intensivkurs 30 Std. inkl. Hotel (ÜF) 740,–
Urlaub mit interessanten Sonderleistungen.
„Kurz und gut" – Urlaub zwischendurch, 4 Tage, HP 299,–
Wochenende Freitag–Sonntag, HP, ab 200,–
Sommerwochen 7 Tage, ÜF, ab 391,–
Himmelfahrt Donnerstag–Sonntag, HP, ab 369,–
Pfingsten Freitag–Montag, HP, ab 330,–
Preise in DM pro Person im Doppelzimmer
Sonderprospekt und Reservierung:
Tel 0 26 21 / 30 66
M.C.L.-Hotels GmbH
Postfach 21 25, 5420 Lahnstein

Sommerspaß im Sauerland
Im DORINT Clubhotel für Anspruchsvolle! Sie wohnen in komfortablen Studios und App., alle mit Bad, TV, Telefon, Balkon.
● eigene Tennishalle und -kurse
● Schwimmhalle, Sauna, Kegelbahn, Tanz
● Animation und Kinderhort
4 Nächte incl. Halbpension Begrüßungscocktail, 1 A Wein 319,–
7 Tage incl. Halbpension (Preise p. P. im Doppelzimmer) 499,–
DORINT Clubhotel ☎ 0 29 81 - 20 33
5788 Winterberg-Neuastenberg

NEU! Dorint Golfwoche für Anfänger!
Das DORINT Hotel und der Golf-Club Kohlerhof veranstalten eine Golfwoche für alle, die der grünen Faszination verfallen wollen. Ihre Lehrer sind das Team des Deutschen Vizemeisters Werner Rappenecker. Insgesamt 10 x 90 Minuten Unterricht von die–sa incl. Leihschläger und Bällen. Im DORINT Hotel Halbpension von mo–so incl. 1 x Spielbankbesuch und Begrüßungs-Cocktail.
Komplett-Preis p. P. 978,–
EZ-Zuschlag 132,–
Termine an sechs Wochen im April, Juli und August. Fordern Sie Info an!
DORINT Hotel
5483 Bad Neuenahr
Tel. 02641-2325

5-DM pro Person kostet in Trier eine zweistündige Stadtführung „2000 Schritte – 2000 Jahre"
Sie erleben Deutschlands älteste Stadt, die selbst in ihrem lebendigen Alltag noch heute geprägt ist von dem Glanz und der Würde vergangener Jahrhunderte. Hier ist das Bild der Römerzeit in Deutschland am sichtbarsten und eindrucksvollsten.
Prospekte:
Verkehrsamt der Stadt Trier,
Postfach 3830, 5500 Trier/Mosel

Für alle
die sich auf ihre Urlaubsreise freuen oder Ferienerinnerungen auffrischen wollen, sind die „Reise-Welt" in der WELT und „Modernes Reisen" in WELT am SONNTAG jede Woche willkommene Lesestoffe.

Sommer Urlaub Aktiv
Preisgünstige Familienferien

Aparthotel WALDPARK WIES ☎ 07629/427 Schwarzwald
Ferienwohnung ab DM 48,– 58,– 78,–
Appartement mit HP ab DM 38,– 48,– 58,–
Kinderermäßigung bis 12 J.

Schloss Braunfels FERIENPARK ☎ 06442/7012 Taunus
Ferienhaus (Bungalow) ab DM 60,– 85,– 110,–
Café-Restaurant – Abholmenüs

Aparthotel KLEINWALSERTAL ☎ 08329/65110 Kleinwalsertal
Ferienwohnung ab DM 48,– 68,– 88,–
Hotel-App. mit HP ab DM 48,– 58,– 68,–
Kinderermäßigung bis 12 J.

Aktivitäten in unseren Anlagen
Berg- und Blumenwanderungen*, Tennis, Schwimmen, -reiten, Aerobic, Golf, Spiel- und Sportturniere*, Grillfeste, Folklore*, Tanzabende*, Bastel- und Malkurse*, Kinderspielplätze*, Kinderbetreuung*, Kinderparties*. * = kostenlos

BG **BUNGAPART** ... Ferienanlagen in Europa
NL B A D F CH E
Wildentalstr. 3
8986 MITTELBERG
☎ 08329/65100

RELAIS DU SILENCE · SILENCEHOTEL

Hotel-Pension Stumpf Tel. 06262/65 21
6951 Neunkirchen, anerk. Erholungsort b. Eberbach/Neckar. Komf. Neubau in abs. ruh. Lage dir. a. Wald. Alle Zi. m. Bad/WC u. Südbalk., Tel. u. TV-Anschl. Hallenbad, Sauna, Bräunungsanlage, Fitneßraum, TV- u. Aufenthaltsraum, ca. 12 000 m² Park, gr. Liegewiese. VP 66,–. Prospekt anfordern.

5 Sterne des Sauerlandes
„Ihr Urlaub im Familienhotel – im Schmallenberger Sauerland."
Informationen: Postf. 1167 · 5948 Schmallenberg
Hotel Gnacke
Berghotel Hoher Knochen
Landgasthof Schütte
Hotel Störmann
Jagdhaus Wiese

Lindau/Bodensee
Hotel Reutemann
In einmaliger Lage an der Seepromenade der Inselstadt. Ruhig – beheizbar – vielseitig – geheiztes Freischwimmbad im Hotelgarten – Ausgangspunkt für Ausflüge in die Schweizer und österreichischen Alpen.
Telefon 08382 * 5055 – Telex 054340

AUSFLUGS-TIP

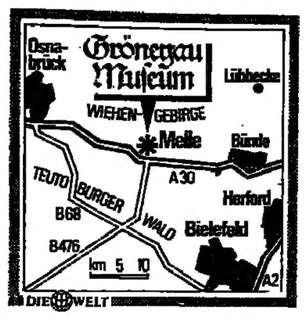

Anfahrt: Melle, Grönegau Museum an der A 30, etwa 25 Kilometer östlich von Osnabrück, Abfahrt Melle-Drantum.

Museum: Zur Zeit geöffnet täglich außer montags von 15 Uhr bis 17 Uhr. Für Gruppen und Schulklassen auch zu anderen Zeiten, nach vorheriger Anmeldung bei Frau Krause.

Auskunft: Kurverwaltung, Rathaus am Markt, 4520 Melle.

Grönegau-Museum in Melle

Ist es die „englische" Parklandschaft – Montgomery wählte Gut Ostenwalde/Melle während der Besatzungszeit zum Amtssitz –, sind es die herrlichen Beispiele alter niedersächsischer Bauernhäuser oder die liebevoll zusammengestellten Ausstellungsobjekte des Heimatmuseums, die uns öfter einen Abstecher zum „Grönegau-Museum" machen lassen? Auf dem Gelände der ehemaligen Grönenburg begann die Stadt Melle vor einigen Jahren mit der Gründung einer Museumsanlage. Schon 1914 hatte der damalige Bürgermeister, Meyer zum Gottesberge, den Vorschlag gemacht, alte Schätze zu sammeln. Die gestifteten und angekauften Schätze wurden zunächst im Keller des Rathauses und erst ab 1936 in einem alten Haus in der Altstadt aufbewahrt. Heute sind viele kostbare Ausstellungsstücke aus der Meller Gegend, in dem jetzigen Kernstück der Museumsanlage, einem früheren zweistöckigen Kornspeicher aus dem Jahre 1771, untergebracht. Sie vermitteln einen guten Einblick in die Bauern-, aber auch Stadtkultur der letzten Jahrhunderte.

Besonders anziehend sind die beiden Räume im Erdgeschoß, die mit alten Holzmöbeln, Leinenwäsche, Tonkrügen und Zinngeschirr liebevoll als Schlafkammer und Küche zurechtgemacht sind. Das kastenförmige Himmelbett des Bauernpaares weist an seinem hohen Fußende zwei eingebaute verschließbare Kästen auf, in denen wichtige Papiere sowie Bargeld aufbewahrt wurden. Es erklärt anschaulich die Herkunft des heute noch gebräuchlichen Sprichwortes „Etwas auf die hohe Kante legen".

Auffallend unter den Trachten sind die gold- oder silberbestickten Hauben, die bis zum Ende des letzten Jahrhunderts getragen wurden. An Form und Farbe der sogenannten Mundbänder konnte man unterscheiden, ob die Bäuerin evangelisch oder katholisch, verheiratet oder verwitwet war.

Das ehemalige, 1655 erbaute Heuerlingshaus aus Melle-Neuenkirchen beherbergt im unteren Teil alte Werkstätten aus dem Meller Raum, die von Handwerksmeistern und Lehrlingen hier wieder aufgebaut wurden. Dazu gehört eine Schuhmacherwerkstatt mit Werktisch und Bock, Spezial-Petroleumlampe (1880), Leder- und Klebewalze, eine Schmiede mit Hammer und Feuerzange, Amboß und Schmiedeherd mit dem riesigen ledernen Blasebalg darüber und – demnächst – eine Schreinerei.

Wer alles erklärt haben möchte, wende sich an Frau Krause im ersten Haus und Herrn Barkmeyer im zweiten. Da snakt man gern auf plattdütsk – so lange, wie der Besucher möchte – oder bis der Kaffeedurst sich meldet. Denn im großen Fachwerk-Bauernhaus von 1620, dem „Heimathof" mit Gartenrestaurant, schmecken Apfelkuchen und Schinkenbrot besonders gut.

INGE BARTLETT

Das Grönegau-Museum zeigt vergangenes Dorf-Leben
FOTO: INGE BARTLEIT

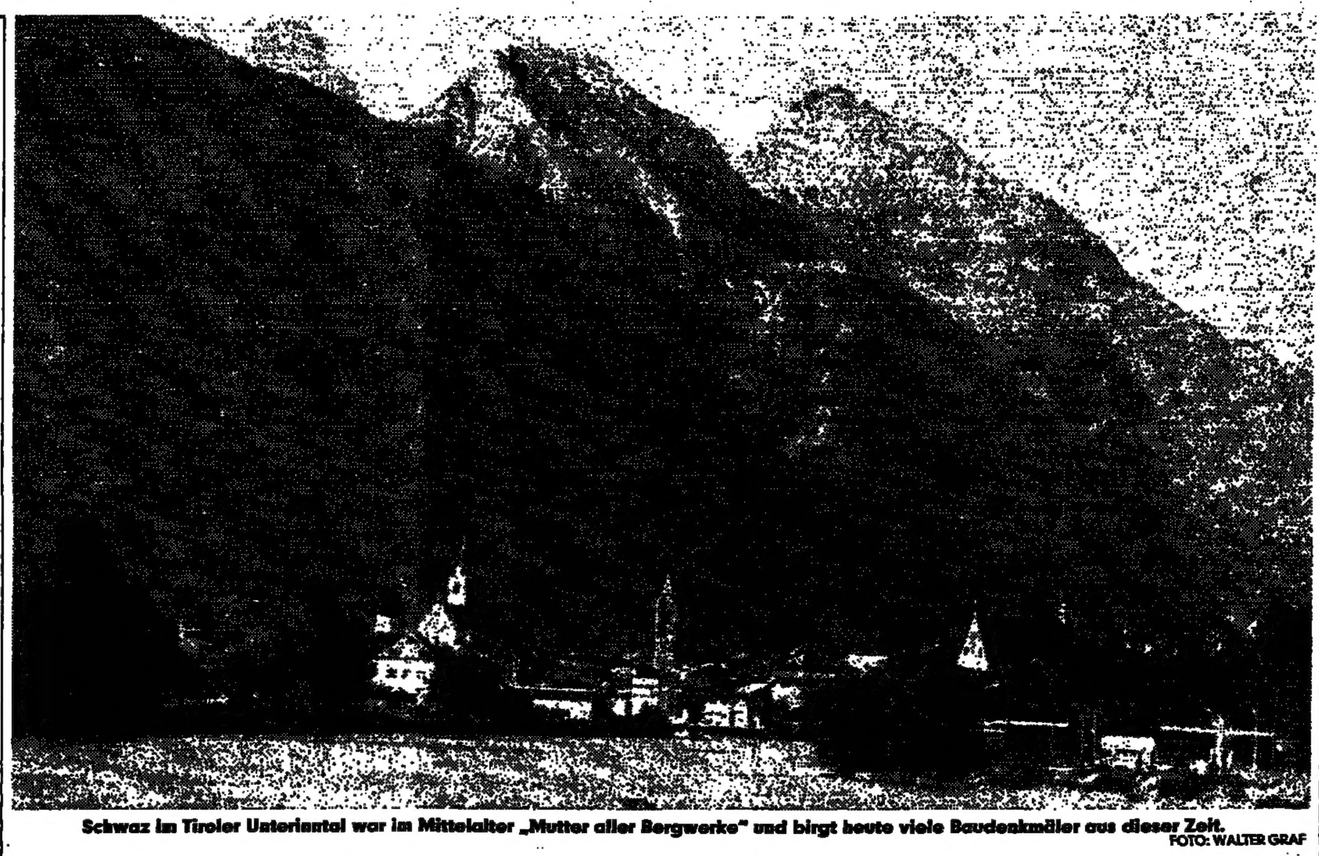

Schwaz im Tiroler Unterinntal war im Mittelalter „Mutter aller Bergwerke" und birgt heute viele Baudenkmäler aus dieser Zeit.
FOTO: WALTER GRAF

Schwaz im Tiroler Unterinntal

/ Wenn wilde Krokusse blühen

Schwaz

An der Ausfahrt der A 12 im mittleren Inntal steht ein junger Franziskanermönch mit brauner Kutte und Kordel, sein Köfferchen auf dem Boden neben sich, und wartet auf eine Mitfahrgelegenheit in Richtung Schwaz. Es gibt sie also noch hier, die Nachfolger des Heiligen aus Assisi. Zur Blütezeit der Stadt, im späten Mittelalter, als hier fast 10 000 Knappen den Bergen Kupfer und Silber abgewannen, errichteten die Mönche drunten im Ort ein Kloster, um die Bergleute zu betreuen. Der gotische Kreuzgang ist heute der älteste Österreichs. Seine Wände schmücken monumentale kolorierte Zeichnungen vom letzten Abendmahl bis zur Aussendung der Apostel. Ein Franziskaner und Autodidakt, Wilhelm von Schwaben, schuf sie um 1520.

Die Farben sind verblaßt. Nur die eigenwillige Linienführung ist noch zu erkennen, mit der der Mönch seine Zeitgenossen – Bauern und Soldaten, ja sogar die Türken – als Teilnehmer an dem großen christlichen Drama darstellte: Mit kräftigen Gesichtszügen und Sinn für das Groteske zeichnete er Pilatus, die jüdischen Priester und das Volk. Gotisch verhalten und zart sind dagegen die Züge von Jesus, Maria und Johannes. Im Garten des Kreuzgangs werden allwöchentlich am Mittwoch vom 6. Juli bis 17. August Serenadenkonzerte veranstaltet, für die sich kein schönerer Rahmen denken läßt. Die 16 Mönche hüten noch andere Kostbarkeiten. In der kleinen Bonaventura-Kapelle, die zuerst errichtet wurde, hängen zwei Reliefs der Riemenschneiderschule. Die Gefangennahme Jesu ist in einer dichten Szene gestikulierender Soldaten dargestellt, in der der Judaskuß einen geradezu zarten Mittelpunkt bildet.

Noch einen Superlativ hat Schwaz aufzuweisen. Die Pfarrkirche ist die größte gotische Hallenkirche Tirols. Wochentags schlüpfen hier nicht nur ab und zu Nonnen und Hausfrauen durch die Portale. Kichernde und albernde Schulkinder drücken sich auf den Bänken herum und verschwinden einer nach dem anderen im Beichtstuhl, um schließlich verlegen grinsend wieder hervorzukommen. Wendet man den Blick nach oben zu den vergoldeten Rippen, erkennt man, daß sich die Bürger von Schwaz den Himmel ähnlich einem prächtigen Garten vorgestellt haben müssen: Im Zentrum eines jeden Gewölbesterns ist ein Strauß mit Blüten und Früchten gemalt – noch heute unschwer zu erkennen als Salbei und Thymian, Enzian und Phlox, ja sogar Erbsen- und Gurkenpflanzen.

Im Inntal ist die religiöse Kunst volkstümlich-heimelig; in einer Bergwelt, die keineswegs immer gemütlich ist. Daß das Monumentale eher das Unheimliche bedeutet hat, ahnt man, sobald die Berge im Schatten liegen. Wenn man dann auf die mächtigen Bergwände der Stubaier Alpen im Norden und des Karwendel im Westen schaut, wirkt der dichte Wald wie der Pelz eines mächtigen Tieres. Schroffe Wände und spitze Grate bilden den Horizont.

Steigt man ein wenig höher hinauf zur Freundsburg, etwas oberhalb von Schwaz, bietet sich jedoch bei schönem Wetter ein prächtiges Panorama über ein liebliches, breites Inntal und lange Bergketten gegenüber, die bis weit in den Frühling hinein verschneit sind, auch wenn auf den Weiden im sonnigen Tal schon die wilden Krokusse und die Primeln blühen. Die Kapelle der Freundsburg birgt eine weitere Sehenswürdigkeit von Schwaz: die größte Krippe Tirols. Der Rokoko-Maler Christoph Anton Meyer bemalte ausgeschnittene Pappfiguren. Orientalisch farbenfroh schuf er 31 Szenen, von denen die Weihnachtsszene immer in der Kapelle ausgestellt ist.

Im Sommer wie Winter lockt die Gemeinde mit 50 Kilometern Wanderwegen und vernünftigen Preisen – ideal für den Familienurlaub. Eine Übernachtung mit Frühstück auf dem Bauernhof kostet zwischen zwölf und 20 Mark, im nahe gelegenen Maurach zwischen zwölf Mark beim Bauern und 33 Mark in der Pension.

Wandern kann man auch ausgiebig im Naturschutzgebiet des Karwendel und am gegenüberliegenden Rofanberg. Steigt man dort hinauf, kommt man zunächst an der Nothburga-Kapelle vorbei. Zu dieser Kapelle der Nationalheiligen der Tiroler führt alljährlich Mitte September eine Erntedank-Prozession. Bei diesem Fest wird die Statue der Nothburga auf einem mit Getreide und sommerlichen Feldblumen geschmückten Leiterwagen, der von einem besonders kräftigen graugelben Ochsen gezogen wird, von Jenbach herauf unter Gesängen und Gebet durch die Ortschaften gezogen.

Wandert man den Rofan bergauf, kommt man durch einen noch wilden Tannenwald, der am schönsten vielleicht im Frühling ist. Denn zu Abertausenden blühen dann unter den dunklen Nadelbäumen zwischen knorrigen Wurzeln auf dem noch wintergelben Gras die violetten Leberblümchen. Der Seidelbast bekommt kräftig duftende, dunkelrote Knospen, und unter manchen Baumstämmen steckt ab und zu ein Buschwindröschen seinen Kopf empor.

Ganz oben auf dem Berg hat man schließlich eine prächtige Sicht auf das Inntal und auf den türkisschimmernden Achensee und die weißgleißenden Berge, deren Konturen in die der Wolken übergehen.

SIMONE GUSKI

*

Auskunft: Fremdenverkehrsdachverband Mittleres Inntal, Franz-Josef-Straße 60, A-6130 Schwaz.

KURORTE

Bad Peterstal-Griesbach

Mit den klassischen Kuren gegen Rheuma- und Herz-Kreislauf-Beschwerden zu günstigen Pauschalpreisen wartet das Schwarzwaldbad auf. Eine Entschlakkungskur kostet für drei Wochen mit Vollpension und eingeschlossenen Massagen sowie Badeanwendungen 1160 Mark. Eine siebentägige Fitnesskur kostet mit Halbpension und Kurmittelanwendung 340 Mark. (Auskunft: Kurverwaltung, 7605 Bad Peterstal-Griesbach.)

Endbach und Salzschlirf

Ein Ferienangebot für Senioren mit Wanderungen, Gymnastik, Schwimmen, Ausflügen, Veranstaltungen und Theaterbesuch macht der hessische Kurort Bad Endbach. Das Wochenprogramm kostet mit Vollpension und Kurtaxe 330 Mark. Auch Bad Salzschlirf lädt zum Besuch seiner modernen Kuranlagen ein. Die Seniorenpauschale beträgt für eine Woche Übernachtung mit Frühstück ab 306 Mark. (Auskunft: Hessische Landeszentrale für Fremdenverkehr, Abraham-Lincoln-Straße 38-42, 6200 Wiesbaden.)

Baden

Einen Kuraufenthalt kombiniert mit Wiener Charme, präsentiert Ameropa als Aktivurlaub. Eine Woche Vollpension in Baden, das vor den Toren Wiens liegt, kostet mit Bahnfahrt ab Frankfurt und Ausflugsprogramm ab 641 Mark. Dazu kommen 370 Mark für zwölf Kurmittelanwendungen und zwei Arztvisiten. Die Kur in Baden eignet sich besonders zur Behandlung von Erkrankungen der Atemwege, der Gelenke und Wirbelsäule sowie aller rheumatischer Beschwerden. (Auskunft: Ameropa Reisen GmbH, Mylius-straße 47, 6000 Frankfurt 1.)

Bad Herrenalb

„Das heile Urlaubswelt-Magazin '83" informiert auf 73 Seiten ausführlich über Pauschalprogramme im heilklimatischen Kurort Bad Herrenalb im Schwarzwald. Die Palette reicht von einer 21tägigen Rheuma- oder Herz-Kreislauf-Kur ab 1680 Mark über eine 14tägige Sauerstoff-Ozon-Therapie ab 1212 Mark bis hin zu einer Zelltherapie, die sieben Tage dauert und ab 1056 Mark kostet. Für Wanderfreunde hält der Prospekt die Bad Herrenalber Spezialwoche ab 180 Mark bereit. (Auskunft: Kurverwaltung, 7506 Bad Herrenalb.)

Bad Bergzabern

Das Tor zum Elsaß lädt zu einem einwöchigen Ferienwohnungsaufenthalt ein. Im Preis von 267 Mark pro Person sind drei Thermalbäder, Saunabesuch, drei Solariensstunden, Wanderkarte und Kurtaxe enthalten. (Auskunft: Kurverwaltung, 6748 Bad Bergzabern.)

Kurzentschlossen nach . . . Ein Urlaubs-ABC

Nordspanien

Nordspanien
„Der Pilgerweg nach Santiago"

Die große Wallfahrt des Mittelalters führte zum heiligen Jakobus nach Santiago de Compostela. Unsere Studienreisen verfolgen den Jakobusweg. Die Sommermonate sind für diese Region die günstigste Reisezeit.

25. 5. – 5. 6. 1983	Flugreise	DM 2050,–
9. 7. – 23. 7. 1983	Busreise	DM 2030,–
13. 7. – 24. 7. 1983	Flugreise	DM 2050,–
19. 7. – 4. 8. 1983	Flugreise	DM 2596,–
22. 7. – 2. 8. 1983	Flugreise	DM 3050,–
30. 7. – 13. 8. 1983	Busreise	DM 2030,–

Biblische Reisen Abt. 09
Silberburgstr. 121, 7000 Stuttgart 1, Tel. (0711) 62 60 05

Radwandern

● Fröhlich radeln mit Falk Reisen ● Fröhlich radeln mit Falk Reisen ●

Erleben – Genießen
Eine Radwanderung von Wien nach Budapest

12 Tage durch das Land der Magyaren. Mit ungarischer Reisebegleitung auf den Spuren der Donaumonarchie.
Oder eine
München-Bodensee-Reise
in 7 Tagen durchs barocke Schwaben.
Ausführliche Beschreibung dieser und vieler anderen reizvollen Touren in unserem Prospekt. Bitte anfordern.

Falk Reisen Geigerstraße 25, 8031 Gräfelfing, T. (0 89) 8 54 28 09

● Fröhlich radeln mit Falk Reisen ● Fröhlich radeln mit Falk Reisen ●

Südindien

Südindien – Studienreise und Begegnungsfahrt

Flugreise nach Bombay. Auf inlandflügen und Überlandfahrten erleben Sie die eindrucksvolle Landschaft Südindiens (Ausflüge und Besichtigungen in Ernakulum, Trivandrum, Madurai, Tanjavur, Tiruchirapalli und Goa).
Die Fahrt wird von einem Indologen und einem ehemaligen Missionar geleitet. Zahlreiche Begegnungen mit indischen Christen verschiedener Kultgeschichte sind vorgesehen.
37. 11.–11. 12. 83 DM 5 390,–

Biblische Reisen Abt. 09
Silberburgstr. 121, 7000 Stuttgart 1, Tel. (0711) 62 60 05

Musikurlaub

Seminare für klassische Musik Dr. Arnold

Musikalischer Aktiv-Urlaub im Schwarzwald
Einfühlendes Nachvollziehen musikalischer Zusammenhänge durch den Aufbau aktivierter Erlebensstrukturen. In entspannter Ferienatmosphäre! Bitte Prospekt anfordern.

Oberkircher Straße 19 – 7604 Appenweier – Tel. 0 78 05/29 06

Nordkap-Kreuzfahrten

14 Tage Nordkap-Kreuzfahrt
Traumreise ins Land der Mitternachtssonne und zu den schönsten Fjorden Norwegens
vom 20. 6.–3. 7. 83 mit MS Istra

● Inkl. volle Verpflegung an Bord, bunte Unterhaltungsprogramme mit bekannten Künstlern
● Kostenlose Benutzung aller Einrichtungen an Bord, sämtliche Hafentaxen sowie Ein- und Ausschiffungsgebühren
● Inkl. Reisekrankenversicherung

Kabinenplätze: **1595,– bis 3695,–**
Nur noch wenige Einzelkabinen auf dem Oberdeck außen zu DM 5770,–
Veranstalter: Hemming-Reisen

Die einmalige Idee von HEMMING-REISEN
Kombinationsreisen zum Nordkap
1 Woche Kreuzfahrt mit „MS Istra"; 20. 6.–3. 7. (Veranstalter: HEMMING-REISEN), Vollpension an Bord, bunte Unterhaltungsprogramme mit bekannten Künstlern.
1 Woche im Nordkap-Expreß (Pullman-Bus) durch Skandinavien: Halbpension in sehr guten Hotels Du./WC

= DM 2855,–

Weitere Nordkap-Reisen in großer Auswahl in Pullman-Luxusbussen inkl. Hotelpension u. Fährüberfahrten in guten Kabinen z. B.
● 14 Tage Nordkap
Schweden–Finnland–Norwegen: 31. 7.–13. 8., Hotel Du./WC, HP

= DM 1995,–

Ihr Nordland-Reise-Spezialist seit 19 Jahren
„HEMMING-REISEN"
Bieberer Straße 60 · 6050 Offenbach/M. · Tel.: 06 11/81 11 18
Prospektanforderung. Achtung! Keine Preiserhöhung für 1983!

Mitternachtssonne

Erleben Sie eine Nacht, in der es nicht dunkel wird!
Sonderflug – mit Hapag-Lloyd – **in die**
Mitternachtssonne
von Hamburg über den Polarkreis nach Tromsø
Sonnabend auf Sonntag, 4./5. Juni
Sonnabend auf Sonntag, 18./19. Juni und 25./26. Juni
● Abends Flug ab Hamburg ● Rundfahrt mit Krabben-Essen
● In Tromsø 4 Std. Aufenthalt: ● Morgens Rückkehr n. Hamburg
1982 waren 9 Flüge ausgebucht!
Daher rechtzeitig anmelden! Sonderpreis DM **595,–**
Hapag-Lloyd Reisebüro
2000 Hamburg 36 · Verkehrspavillon Jungfernstieg · 040 / 32 84 430

Irland

Irland

Wissenschaftliche Studienreise. Flug nach Dublin, Busrundfahrt nach Kilkenny, Killarney, Galway, Sligo, Drumcliff und Bootsfahrt zu den Araninseln.
6. 8.–20. 8. 83 DM 3 039,–

Biblische Reisen Abt. 09
Silberburgstr. 121, 7000 Stuttgart 1, Tel. (0711) 62 60 05

Kreuzfahrten

Achtung! Wegen Gruppenstornierung können wir auf unseren beliebten Kreuzfahrten mit MTS JASON noch einige Kabinenplätze zu günst. Preisen anbieten:
4. 6.–18. 6. 83: Venedig, Split, Dubrovnik, Kotor, Korfu, Itaka, Porto Empedocle, Tunis, Djerba, Malta, Catania, Taormina, Lipari, Capri, Ischia, Cagliari, Porto Cervo, Genua
18. 6.–2. 7. 83: Genua, Nizza, Barcelona, Valencia, Motril, Cadiz, Sevilla, Portimao, Lissabon, Vigo, St. Nazaire, Nantes, Brest, Le Havre, Amsterdam
2. 7.–16. 7. 83: Amsterdam, Norwegen; Vik, Gudvangen, Andalsnes, Trondheim, Hammerfest, Nordkap, Narvik, Hellesylt, Olden, Bergen; Amsterdam
Auskunft und Reservierung durch

EPIROTIKI LINES
Johnsallee 8, 2000 Hamburg 13, Tel. 040/44 30 32

Island

die reise idee

Island aus Passion
Trekkings, Rundreisen, Farmferien, Mietwagen u. a.; Flüge, Fähre wöchentlich / Rahmenprogr. Grönland;
WIR SIND DER ISLANDSPEZIALIST!
S.O.T.-REISEN: Tizianstraße 3, 8200 Rosenheim, Tel. (08031) 6 66 16

Kanada

Kanada-Sonderflüge
Das besondere Angebot
Hinflug: Frankfurt–Calgary
Rückflug: Vancouver–Frankfurt
Termine: 1. 7.–27. 7. 1983
29. 6.–29. 7. 1983
Preis: DM 1575,–
Weitere preisgünstige Offerten an Ihre kanadischen Verwandten, Bekannten und Freunde für einen Deutschlandaufenthalt: Vancouver-Frankfurt-Vancouver
Termin: 1. 7.–27. 7. 1983
Preis: DM 1625,–
Calgary–Frankfurt–Calgary
Termin: 29. 6.–29. 7. 1983
Preis: DM 1425,–
Für alle Reisen 30tägige Vorausbuchung
RIC Reisebüro
Kurallesstraße 8
4370 Oberursel
Frau Schoen/Frau Klieber,
Tel.: 06171/40 68

Ägypten

Ägypten Spezialist

Klassische Rundreise
15 Tage ab 2285,– DM

Nil-Kreuzfahrten (MS Sheraton)
11 Tage ab 2795,– DM

Ägypten und Malta
19 Tage mit Besichtigung ab 3198,– DM

Malta
8 Tage mit Hotel und Flug ab 1685,– DM

Bitte fordern Sie unseren Prospekt an.

NILREISEN SANGAK KG
Steinstr. 19a, 2000 Hamburg 1
Telefon 040/33 81 10

Gesundes Reisen

AKTION: GESUNDES REISEN - RIXE-Räder im Fachhandel

Feriensprachreisen

USA für Schüler
IST bietet auch 1983 wieder die Teilnahme an qualifizierten Feriensprachkursen bei ausgesuchten amerikanischen Gastfamilien in Südkalifornien.
Termine: 7. 7.– 4. 8. 1983
28. 7. – 25. 8. 1983
Es steht nur noch wenige Plätze zur Verfügung. Interessierte Schüler melden sich bitte bei:
IST internationale Sprach- und Studienreisen, Im Bäckerfeld 6 a, 6900 Heidelberg, Tel. 06221/4 90 35

Griechenland

SÜDTOURISTIK
Oskar-Sommer-Str. 8, 6000 Frankfurt
Telefon: 0611/6312416

Ferienhäuser

Sprachreisen

Sprache + Sport
Feriensprachkurse für Schüler
Spezialkurse für Erwachsene
in England, Frankreich, Spanien, Irland; auf Malta, in den USA.
Katalog u. Beratung unverbindl.
Eurovac Neckarstr. 226 Stuttgart
0711/48 20 53

Radreisen

Abseits der großen Straßen auf den Spuren des Seeräubers Störtebeker durch Ostfriesland. 1 Woche Romantikurlaub mit Reiseleitung, Kapitänsurlaub, Gepäcktransport, Leihrad, HP, schon ab 305 DM. Ift-Reisen, Trittauerweg 25, 2000 Hamburg 63, Tel. 040/536 47 97

217 001 777 asd
ist unsere
FS-Nummer für die
Anzeigenabteilungen
WELT am SONNTAG
und DIE WELT